εβδομάδα
GREEK WEEKLY NEWS

ISSUE #1931 - 20 ΑΠΡΙΛΙΟΥ 2021

158 O'connor Drive Toronto ON M4J 2S4 • info@greekweeklynews.com Tel. 416.751-0570

Η παρούσα έκδοση και κάθε επόμενη είναι αφιερωμένη στη μνήμη του

Βασίλη Σκλάβου

1940 - 2019

Συνεχίζεται η ερανική προσπάθεια δια τη διάσωση της ΕΚΤ

Με ηθικό ακμαίο, ελπίδα και αισιοδοξία συνεχίζει η ερανική επιτροπή την προσπάθεια συγκέντρωσης χρημάτων, ώστε να βγεί από το οικονομικό αδιέξοδο ο οργανισμός και να αποφευχθεί η πώληση μίας ή και δύο εκκλησιών, γεγονός που έχει δημιουργήσει έντονες αντιδράσεις μεταξύ των μελών της αλλά και ολόκληρο τον ελληνισμό της ευρύτερης περιοχής.

Δημοσιεύεται παρακάτω η ανακοίνωση της ΕΚΤ για την πορεία της ερανικής προσπάθειας:

Αγαπητά μέλη και φίλοι,

Η Ανεξάρτητη Ερανική Επιτροπή καταβάλλει κάθε δυνατή προσπάθεια για τη σωτηρία της Ελληνικής Κοινότητας Τορόντο.
Είμαστε στην ευχάριστη θέση να σας ανακοινώσουμε ότι μέχρι την Τρίτη 13 Απριλίου, 2021 έχει συγκεντρωθεί το ποσό των $309,312.
Αξίζει να σημειωθεί ότι μέσα στην τελευταία εβδομάδα έχει συγκεντρωθεί το ποσό των $89,456.
Σας υπενθυμίζουμε τους τρόπους με τους οποίους μπορείτε να προσφέρετε τη δωρεά σας:

1. Μέσω της ιστοσελίδας της ΕΚΤ: http://www.greek-community.org/Give.aspx
2. Με Ηλεκτρονική Μεταφορά Χρημάτων (E-transfer) στην Ελληνική Κοινότητα Τορόντο στην εξής διεύθυνση ηλεκτρονικού ταχυδρομείου: officemanager@togreekcom.org
   Πάντα αναγράφετε το όνομα και τη διεύθυνσή σας ώστε να αποσταλλεί η απόδειξη.
3. Με επιταγή προς την Ελληνική Κοινότητα Τορόντο Διεύθυνση αποστολής: 30 Thorncliffe Park Dr., Toronto, ON, M4H 1H8
4. Με πιστωτική κάρτα μέσω τηλεφώνου στο 416-425-2485

Θα θέλαμε να σας υπευνθυμίσουμε ότι αποδείξεις για φορολογική χρήση εκδίδονται για ποσά άνω των $25.
Σας ευχαριστούμε για την υποστήριξη σας.

ΟΛΟΙ ΜΑΖΙ ΜΠΟΡΟΥΜΕ!

Οι Liberals παρατείνουν το βοήθημα για τον COVID-19 έχοντας κατά νου τις εκλογές

Ο πρώτος ομοσπονδιακός προϋπολογισμός για περισσότερα από δύο χρόνια παρατείνει το πρόγραμμα σωτηρίας από τον COVID-19 της Ottawa για εργαζόμενους και επιχειρήσεις που αγωνίζονται να επιβιώσουν αρκετούς μήνες, καθώς στοχεύει να οδηγήσει τον Καναδά έξω από την πανδημία μια για πάντα.

Στη πρώτη προσπάθεια της υπουργού Οικονομικών Chrystia Freeland στο σχέδιο προϋπολογισμού είναι εμφανής η προεκλογική πλατφόρμα με νέα έξοδα άνω των 100 εκατομμυρίων δολαρίων για τα επόμενα τρία χρόνια εν μέσω καταστροφικών ελλειμμάτων. Το χρέος του Καναδά είναι τώρα πάνω από 1 τρισεκατομμύριο δολάρια για πρώτη φορά, μετά το έλλειμμα των 354 δισεκατομμυρίων δολαρίων που σημείωσε κατά το έτος της πανδημίας ενώ αναμενόταν έλλειμμα 155 δισεκατομμυρίων δολαρίων για τη δημοσιονομική περίοδο 2021-22. Αυτό ερμηνεύεται εν μέρει σε περισσότερα από 100 εκατομμύρια δολάρια σε νέες δαπάνες τα επόμενα τρία χρόνια, συμπεριλαμβανομένων των δαπανών για τη διατήρηση των ομοσπονδιακών επιδοτήσεων μισθών και μισθωμάτων και της βοήθειας για απολυμένους εργαζόμενους, μέχρι τον Σεπτέμβριο που ισχύει τώρα, αντί για τον Ιούνιο.

Η Freeland προσβλέπει επίσης στον μετά την πανδημία Καναδά που θέλουν να δουν οι Φιλελεύθεροι, με το κόστος των παιδικών σταθμών σε 10 δολ την ημέρα, την ικανότητα να παράγει τα δικά του εμβόλια, με πρότυπα ιδρύματα μακροχρόνιας φροντίδας και τις εξοπλισμένες μικρομεσαίες επιχειρήσεις με τους εργαζόμενους και την τεχνολογία που χρειάζονται για να επιβιώσουν.

Όλα βέβαια συνοδεύονται από έναν αστερίσκο πανδημικού μεγέθους λόγω του ότι τα πράγματα θα μπορούσαν να αλλάξουν δραστικά εάν καθυστερήσει η προμήθεια εμβολίων ή αποδειχθεί ότι δεν λειτουργούν τόσο καλά ενάντια σε νέες μεταλλάξεις του ιού.

Δένδιας: Το τοπίο του ελληνοτουρκικού διαλόγου μετά το «θερμό επεισόδιο» με Τσαβούσογλου

Παρότι εξέπληξε ως προς την έντασή του το «θερμό επεισόδιο» Δένδια και Τσαβούσογλου δεν αποτελεί εξαίρεση ως προς τον τρόπο που διεξάγεται ενίοτε ο δημόσιος διάλογος ανάμεσα στα κράτη.

Ας μην ξεχνάμε ότι ήταν ο ίδιος ο αμερικανός πρόεδρος Τζο Μπάιντεν που πολύ πρόσφατα δεν δίστασε να αποκαλέσει «δολοφόνο» τον Ρώσο ομόλογό του Βλαντιμίρ Πούτιν. Για να μην αναφερθούμε στον τρόπο με τον οποίο συμπεριφερόταν σε διεθνείς συναντήσεις και ο προκάτοχός του Ντόναλντ Τραμπ. Και βέβαια από τη ρωσική πλευρά ο Σεργκέι Λαβρόφ το τελευταίο διάστημα έχει δείξει επίσης ότι δεν μασάει τα λόγια, π.χ. όταν αναφέρεται στην Ευρωπαϊκή Ένωση.

Όσο για την τουρκική πλευρά, ο ίδιος ο Ρετζέπ Ταγίπ Ερντογάν έχει αξιοποιήσει με διάφορους τρόπους τη δημόσια αντιπαράθεση με πιο χαρακτηριστικό παράδειγμα το περίφημο «one minute» στο Νταβός το 2009 και την αντιπαράθεσή του με τον Σιμόν Πέρες πάνω στο θέμα της συμπεριφοράς του Ισραήλ έναντι των Παλαιστινίων.

Όμως, το να θεωρήσουμε ότι η ένταση στη διάρκεια μιας κοινής συνέντευξης δύο υπουργών είναι απλώς ένα σύμπτωμα μιας μετατόπισης των «ηθών» ως προς το τι θεωρείται αποδεκτή «διπλωματική» γλώσσα, μάλλον δεν επαρκεί για να κατανοήσουμε τα όσα έγιναν στην Άγκυρα και το πλαίσιο μέσα στο οποίο έγιναν.

Η αποτύπωση πάγιων θέσεων των δύο χωρών

Μια πρώτη αναγκαία παρατήρηση είναι ότι αυτό που είδαμε είναι ακριβώς ο ελληνοτουρκικός διάλογος. Δηλαδή, είδαμε σε ζωντανή τηλεοπτική μετάδοση αυτά που συνήθως λέγονται πίσω από κλειστές πόρτες.

Και αυτό σημαίνει ότι όντως η Τουρκία επιμένει στη δική της ανάγνωση του διεθνούς δικαίου και του δικαίου της θάλασσας σε σχέση με την υφαλοκρηπίδα και τις ΑΟΖ, που δεν αναγνωρίζει αυτοτελή υφαλοκρηπίδα και ΑΟΖ στα νησιά αλλά μόνο στους ηπειρωτικούς όγκους εξ ου

ΣΕΛΙΔΑ 17

Άρση των περιορισμών για την ψήφο των Ελλήνων του εξωτερικού

ΣΕΛΙΔΑ 6

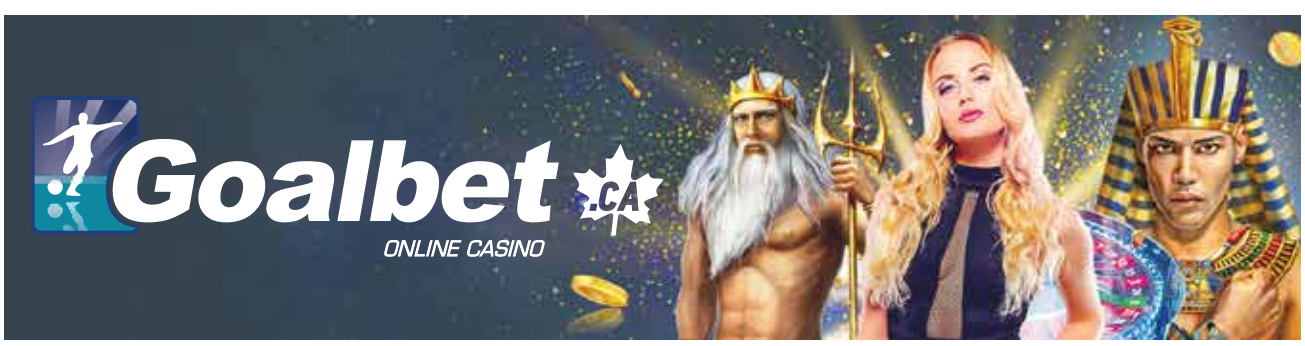

EMPIRE FOODS LTD.
Wholesale Food & Paper Distributors
TEL: (905) 475-9988
FAX: (905) 475-9665
OUT OF TOWN: 1-800-320-4607
205 Torbay Rd, Units 6 & 7A, Markham ON L3R 3W4
www.empirefoods.ca email: info@empirefoods.ca

Evdomada Greek Weekly News
Independent Greek Canadian Publication
Published Weekly

Εβδομάδα
Ανεξάρτητη Ελληνοκαναδική
Εβδομαδιαία Έκδοση

158 O'connor Drive
Toronto ON M4J 2S4

Tel. 416.751-0570
www.evdomada.ca

Publisher- Εκδότης
Eleftherios Sklavos

Editiorial Committee
Συντακτική ομάδα
Eleftherios Sklavos
Yannis Roditis - rodyan@mail.com
Despina Tsangkalidi

Layout/Design-Σελιδοποίηση
Georgia Kontou

Συνεργάτες (μη τακτικοί ή άτομα που έχουν δική τους στήλη αλλά δεν είναι ενταγμένοι στο προσωπικό του εντύπου)

Makis (Serafeim) Fintakis
makfintakis@in.gr

Achileas Halas -
ahilkos@hotmail.com

Corespondence/Greece
Ανταπόκριση/Ελλάδα
Matina Fotinitsoglou

Website - Ιστοσελίδα
Maria Ntaouka

Sports - Αθλητικά
Christos Brutus

DISCLAIMER

The views expressed in signed articles do not necessarily reflect the views of the publication.

Publishing articles is at the discretion of the publication which may refuse to publish them.

No material can be reproduced without the permission of the Publisher.

Οι γνώμες που εκφράζονται στα ενυπόγραφα άρθρα δεν εκφράζουν κατ' ανάγκη και τις θέσεις της «Εβδομάδος».

Η εφημερίδα διατηρεί το δικαίωμα να απορρίπτει επιστολές ή συνεργασίες αναγνωστών.

Απαγορεύεται η αναδημοσίευση υλικού χωρίς την άδεια του εκδότη.

Σαρακοστή
με Άρωμα
Ελλάδας!
PALIRRIA
SWEET & SPICY DOLMAS
DOLMAS DOUX ET ÉPICÉS
Stuffed vine leaves with rice & hot cherry peppers
Feuilles de vigne farcies au riz et aux poivrons cerises piquants
PALIRRIA
GREEK DOLMAS
DOLMAS GRECS
Stuffed vine leaves with rice
Feuilles de vigne farcies au riz
PALIRRIA
GREEK GIGANTES BEANS
HARICOTS GÉANTS GRECS
Giant beans in tomato & onion sauce
Haricots géants dans une sauce de tomate et d'oignon
GREEK SPECIALITIES
PALIRRIA®
krinos.ca

HARBOUR SIXTY STEAKHOUSE

Ted Nikolaou

σ'έναν από τους πλέον ιστορικούς χώρους του Τορόντο

The Louis XIII Room

Harbour Sixty Bar

Located in downtown Toronto's historic Harbour Commission Building, Harbour Sixty Steakhouse is celebrating over 10 years as a premier dining destination. When you walk through the doors, you enter a luxurious atmosphere where the spectrum of senses are delighted with the very best in food, wine and interior design.

Catering services available by

PINNACLE

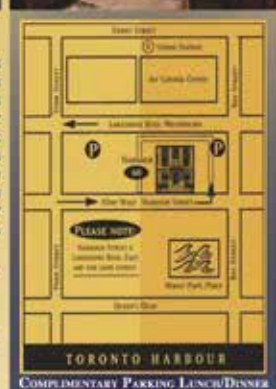

COMPLIMENTARY PARKING LUNCH/DINNER
VALET AFTER 5:00 PM

Our landmark restaurant proudly attracts attention from every corner of the city and we pride ourselves in being able to accommodate the varied needs of our guests. From quick and casual pregame steaks to intimate celebration dinners and the corporate deal breakers, Harbour Sixty consistently offers a world-class selection of steaks and seafood, wine and service.

60 HARBOUR STREET
TORONTO, ONTARIO M5J 1B7
T 416 777 2111 F 416 777 2110
WWW.HARBOURSIXTY.COM

Ottawa
Room 655 Wellington Building
Ottawa, ON K1A 0A6
Tel.: 613-992-6823
Fax.: 613-943-1045

Ottawa
Pièce 655, Édifice de Wellington
Ottawa (Ontario) K1A 0A6
Tél. : 613-992-6823
Téléc. : 613-943-1045

House of Commons
Chambre des communes
Canada

Scarborough
5-2155 Lawrence Avenue East
Scarborough, ON M1R 5G9
Tel.: 416-752-2358
Fax.: 416-752-4624

Salma Zahid
Member of Parliament / Députée
Scarborough Centre / Scarborough Centre

Scarborough
5-2155 Lawrence Avenue East
Scarborough (Ontario) M1R 5G9
Tél: 416-752-2358
Téléc. :416-752-4624

News release
For immediate release

Investing in Scarborough Centre Long-Term Care Homes to protect against COVID-19

Scarborough, Ontario, April 16, 2021—Canadians everywhere are feeling the impact of COVID-19, on their families, their livelihoods and their way of life. Together, the governments of Canada and Ontario are working to reduce the impact of the pandemic, ensure health and safety, rebuild businesses, and promote job creation, growth and investment.

Today, Salma Zahid, Member of Parliament for Scarborough Centre, Christina Mitas, Member of Provincial Parliament for Scarborough Centre, announced joint funding towards two projects to improve long-term care homes in Scarborough Centre.

The Government of Canada is investing $880,000 towards these projects through the COVID-19 Resilience Stream of the *Investing in Canada* Infrastructure Program. The Government of Ontario is contributing $220,000 to the projects.

- Hellenic Home for the Aged will receive $560,000 in federal and $140,000 in provincial funding to replace five rooftop units to ensure AC is fully operational in all areas of the facility and install a building automation system to control air quality, as well as upgrade exhaust fans in resident shower and spa rooms and replace hot water tanks to provide consistent hot water for infection control purposes and increase airflow in confined spaces.
- City of Toronto – Bendale Acres will receive $320,000 in federal and $80,000 in provincial funding to upgrade humidifiers and AHUs by making ventilation modifications to increase fresh air intake, increase air change rates per hour and implement UVC technology to supplement ventilation, which will enhance the ventilation system in the home.

On April 16, 2021, the Honourable Catherine McKenna, Minister of Infrastructure and Communities; the Honourable Deb Schulte, Federal Minister of Seniors; the Honourable Laurie Scott, Ontario's Minister of Infrastructure; and the Honourable Dr. Merrilee Fullerton, Ontario's Minister of Long-Term Care, announced over $99.4 million in 95 projects to improve long-term care homes across Ontario.

The majority of funding will make important upgrades and improvements to HVAC systems as well as sprinkler and ventilation systems in long-term care homes across Ontario. All residents living in long-term care facilities deserve to live in safe, modern spaces, and these investments will improve the safety of these homes for both residents and long-term care workers.

The COVID-19 stream, implemented in response to the pandemic, allows Government of Canada to invest up to 80% in projects that support provinces and up to 100% in projects that support territories and Indigenous communities in their response to the pandemic.

Quotes

"The COVID-19 pandemic has had a devastating impact on Canada's most vulnerable populations. As we continue to battle this crisis, upgrading ventilation systems to ensure cleaner air in Ontario's long-term care homes will be critical to the health and safety of residents and the people that care for them. The Government of Canada is investing 80 cents on every dollar invested in these important projects across the province. Canada's infrastructure plan invests in thousands of projects, creates jobs across the country, and builds cleaner, more inclusive communities."

The Honourable Catherine McKenna, Federal Minister of Infrastructure and Communities

"Our seniors in long term care in Scarborough have suffered great hardship during this pandemic. This is vitally important funding that will help keep seniors safer and healthier, as well as the hard working staff. I am so glad to see the federal and provincial governments working together to address the challenges in long term care – this is what we owe to our seniors."

Salma Zahid, Member of Parliament, Scarborough Centre

"These funds for both our facilities will be used for HVAC replacement and upgrade projects that will improve the air quality in our facilities and mitigate COVID-19 transmission for our residents and staff. Hellenic Homes is most appreciative of these grants and would like to extend our graduation and appreciation to our Federal and Provincial Governments for their generosity and support in keeping our seniors safe."

Hellenic Home for the Aged, Inc.

Quick facts

- To support Canadians and communities during the COVID-19 pandemic, a COVID-19 Resilience Stream has been added to the over $33-billion *Investing in Canada Infrastructure Program* to help fund pandemic-resilient infrastructure. Existing program streams have also been adapted to include more eligible project categories.
- Through the COVID-19 Resilience Stream, over $3 billion is available to provide provinces and territories with added flexibility to fund quick-start, short term projects
- Under the *Investing in Canada Plan*, the federal government is investing more than $180 billion over 12 years in public transit projects, green infrastructure, social infrastructure, trade and transportation routes, and Canada's rural and northern communities.
- Since November of 2015, the Government of Canada has invested more than $8.3 billion in over

PAPE DRUG MART

ΕΛΛΗΝΙΚΟ ΦΑΡΜΑΚΕΙΟ

Ανοικτά από Δευτέρα έως Παρασκευή 9πμ-6μμ
Σάββατο 9πμ - 2μμ
Διευθυντής/Ιδιοκτήτης **Θεοφάνης Χαλκούσης**

- **Εκτελούμε συνταγές παντός είδους**
- **Δεχόμαστε όλες τις ασφάλειες**
- **Εχουμε μεγάλη ποικιλία σε βιταμίνες**
- **Πιεσόμετρα ηλεκτρονικά**
- **Είδη για διαβητικούς**
- **Ηλεκτρικοί μετρητές για ζάχαρο**

Συμπληρώσαμε 40 χρόνια στην υπηρεσία του Ελληνισμού. Είμαστε ένα από τα πρώτα ελληνικά φαρμακεία του Τορόντο. Χάρη στην προτίμησή σας και την αγάπη σας ξεχωρίσαμε. Γίναμε ένα από τα πιο δημοφιλή φαρμακεία. Το χρωστάμε σε σας. Σας ευχαριστούμε θερμά και σας προσκαλούμε κι αυτή τη χρονιά να συνεχίσετε να μας επισκέπτεσθε διότι θα έχουμε στο άμεσο μέλλον.... εκπλήξεις!!! Διαθέτουμε ειδικευμένο προσωπικό. Δε χρεώνουμε τα $2.00 για τους συνταξιούχους. Διαθέτουμε τα πιο πολλά εμβόλια που κυκλοφορούν.

ΣΑΣ ΕΥΧΑΡΙΣΤΟΥΜΕ!

416.461.3581
email: 751papedrugmart@gmail.com
751 Pape Avenue, Toronto ON M4K 3T1
Δίπλα στο Pape Subway

Στο «φως» η επιταγή των 4.000 λιρών που έδωσε ο Λόρδος Βύρωνας για την απελευθέρωση της Ελλάδας

ΕΛΛΗΝΙΚΗ ΕΠΑΝΑΣΤΑΣΗ 200 ΧΡΟΝΙΑ 1821 2021

Για την χρηματοδότηση του αγώνα της επανάστασης του 1821

Την επιταγή που πρόσφερε ο Λόρδος Βύρωνας για να σώσει την Ελλάδα από τον τουρκικό ζυγό, αποκάλυψε ο Observer ρίχνοντας νέο φως στη γενναιοδωρία του ποιητή.

Η επιταγή αυτή προσφέρει επίσης την ανεξίτηλη απόδειξη της προσήλωσής του στον ελληνικό σκοπό της απελευθέρωσης, σχολιάζει σχετικά ο Guardian.

Στην επιταγή, ο Λόρδος Βύρωνας ορίζει ότι θα καταβληθούν 4.000 λίρες, περίπου 332.000 λίρες σε σημερινή αντιστοιχία στον Giovanni Orlando, εκπρόσωπο της προσωρινής κυβέρνησης που, ανήσυχος για την έκβαση του ελληνικού αγώνα, είχε προσεγγίσει τον Βρετανό για οικονομική βοήθεια.

Τα χρήματα προορίζονταν για την κάλυψη αναγκών έκτακτης ανάγκης, κυρίως την χρηματοδότηση στόλου για την υπεράσπιση του Μεσολογγίου από την πολιορκία των Αλβανών. Και οι δύο πλευρές συμφώνησαν ότι θα αποπληρωθεί έναντι ενός πολύ μεγαλύτερου δανείου, που θα οριστεί στο Λονδίνο.

«Λόγω της φήμης του, ο Λόρδος Βύρωνας ήταν πολύ στιβαρός», δήλωσε η δρ. Κριστίν Κένυον Τζόουνς, η οποία μελέτησε πολλά από τα χειρόγραφα του ποιητή κατά τη συγγραφή μιας νέας μελέτης για τα πορτρέτα του Βρετανού, Dangerous to Show.

«Αλλά σε αυτή (την επιταγή) φαίνεται πως είναι μια πρωτότυπη υπογραφή, που επισυνάπτεται σε ένα κείμενο ενός υπαλλήλου, όπου φαίνεται να έχει διορθώσει ο ίδιος ανυπόμονα. Ο τρόπος γραφής του Λόρδου Βύρωνα, όπως και η προσωπικότητά του, ήταν γρήγορος και ελεύθερος, οπότε υπάρχει μια αντίθεση μεταξύ του προσεκτικού χεριού του υπαλλήλου και της δικής του αυτοπεποίθησης στην τολμηρή υπογραφή» σχολιάζει σχετικά παρατηρώντας τα γράμματα «Β» και «n».

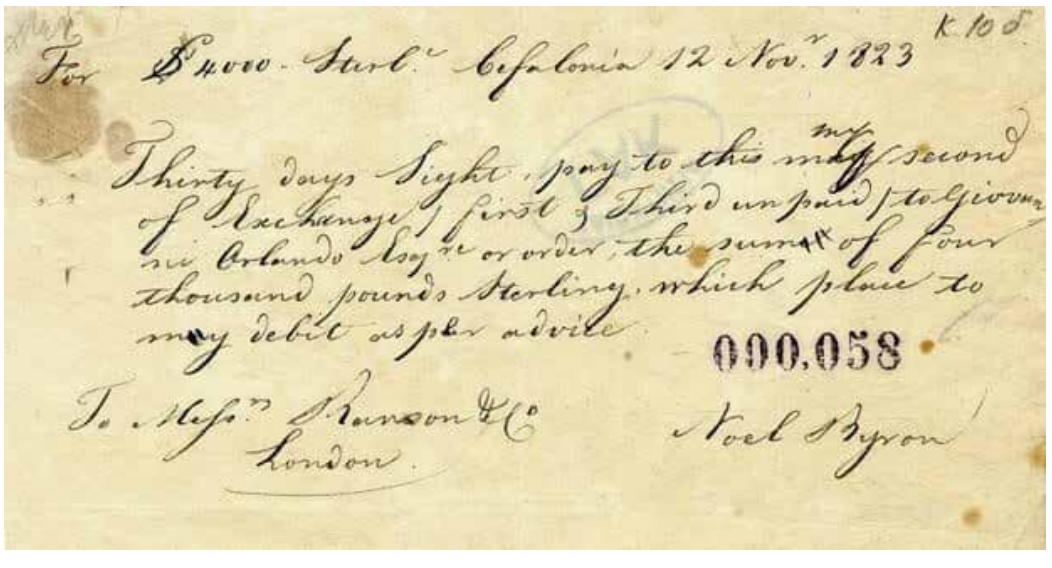
For $4000 Sterl.e Cefalonia 12 Nov.r 1823
Thirty days Sight, pay to this my second of Exchange (first & Third unpaid) to Giovanni Orlando Esq.re or order, the sum of four thousand pounds Sterling, which place to my debit as per advice
000,058
To Mess.rs Ranson & Co London
Noel Byron

Ωστόσο, παραμένει εξαιρετικό το γεγονός ότι το συγκεκριμένο έγγραφο έμεινε απαρατήρητο στα αρχεία της χώρας για τόσα χρόνια, συμπληρώνει η δρ. Τζόουνς.

Ο Λόρδος Βύρωνας συμφώνησε για το δάνειο στην Κεφαλονιά, μέρος τότε των βρετανικών νησιών του Ιονίου, όπου ο ποιητής και η συντροφιά του με άλλους ταξιδιώτες είχαν σταματήσει στο δρόμο τους προς την Ελλάδα.

Η επιταγή, που αργότερα εξαργυρώθηκε στη Μάλτα, ελήφθη με τη μορφή ασημένιων ισπανικών δολαρίων και μεταφέρθηκε μέσα σε κορμούς στο Μεσολόγγι από τον ποιητή.

Τα χρήματα στη συνέχεια χρησιμοποιήθηκαν για τη χρηματοδότηση πολεμικών πλοίων.

«Η απαίτηση προήλθε από το νομοθετικό σώμα», έγραψε ο Πιέτρο Γκάμπα, ο Ιταλός λογιστής που ήταν με τον Λόρδο Βύρωνα και είχε παρακολουθήσει την ανταλλαγή στην Κεφαλονιά τον Νοέμβριο του 1823.

«Μια μοίρα 14 σκαφών, εννέα από την Ύδρα και πέντε από τις Σπέτσες, θα ριχνόντουσαν στη συνέχεια, αμέσως στη θάλασσα» γράφει.

Από την αρχή, ο Λόρδος Βύρωνας χρησιμοποίησε τη φήμη του για να διεθνοποιήσει τον αγώνα των Ελλήνων για την ελευθερία, εμπνέοντας ένα ετερόκλητο πλήρωμα ξένων φιλελλήνων να συσπειρωθεί, τόσο εντός όσο και εκτός του πεδίου της μάχης.

Ο ρόλος του ως εκσυγχρονιστή, που αγκαλιάζει τις αξίες του Διαφωτισμού, ήταν αποφασιστικός για τον καθορισμό της πορείας μιας εξέγερσης, που σε αντίθετη περίπτωση μαστίζεται από ίντριγκες και εκρήξεις εμφυλίου πολέμου, σχολιάζει ο Guardian.

«Ο Λόρδος Βύρωνας βοήθησε την επανάσταση να επιλυθεί με τον τρόπο που έγινε, δημιουργώντας αυτό που τότε θα ήταν ένα προοδευτικό, σύγχρονο έθνος - κράτος», δήλωσε ο Roderick Beaton, ομότιμος καθηγητής σύγχρονων ελληνικών σπουδών στο King's College του Λονδίνου.

«Η Ελλάδα δεν ακολούθησε το παράδειγμα άλλων τμημάτων της Οθωμανικής Αυτοκρατορίας που έγιναν στον τίτλο μόνο ανεξάρτητα, αλλά διευθύνονταν επί της ουσίας από τοπικούς πολέμαρχους» αναφέρει.

Αλλά η προθυμία του Λόρδου Βύρωνα να λάβει μέρος (παραχωρώντας) ένα τόσο μεγάλο κομμάτι της προσωπικής του περιουσίας είχε επίσης άμεσο αντίκτυπο. Και αυτό σύμφωνα με τον Beaton βοήθησε στην αλλαγή της πορείας των γεγονότων.

«Η οικονομική του συνεισφορά ήταν ζωτικής σημασίας», δήλωσε ο ακαδημαϊκός του οποίου το βιβλίο, Byron's War, θεωρείται ως ο οριστικός απολογισμός της συμμετοχής του ποιητή στην επανάσταση.

«Κανένας ιστορικός δεν έδωσε ιδιαίτερη προσοχή σε αυτό το γεγονός, αλλά τα οθωμανικά - αλβανικά στρατεύματα που πολιορκούσαν το Μεσολόγγι εξαφανίστηκαν ξαφνικά μόλις έμαθαν ότι ο Λόρδος Βύρωνας δάνεισε αυτά τα χρήματα και ο στόλος έπλεε από την Ύδρα και τις Σπέτσες».

Το δάνειο του Λόρδου Βύρωνα, σε συνδυασμό με ένα δάνειο που αργότερα αντλήθηκε στο Λονδίνο, είχε ως αποτέλεσμα «να ανατρέψει τις ισορροπίες υπέρ της εκλεγμένης ελληνικής κυβέρνησης και εναντίον των πολέμαρχων».

Ο θάνατος του ποιητή τόσο νωρίς στην επανάσταση τον συνδέει άρρηκτα με την Ελλάδα, όπου σε αυτήν την επέτειο τονίζεται η ηρωική του θέση.

Ο ίδιος ο Λόρδος Βύρωνας είχε ορκιστεί ότι αν η Ελλάδα έπεφτε, «θα θαφτώ στα ερείπια».

Αντ' αυτού, κατέληξαν τα δικά του «ερείπια» να αποσταλούν πίσω στην Αγγλία. «Πέθανε σε μια παράξενη γη, και ανάμεσα σε αγνώστους», έγραψε ο Γκάμπα.

«Έδωσα (στην Ελλάδα) τον χρόνο μου, την ουσία μου, την υγεία μου. Και τώρα της δίνω τη ζωή μου! Τι θα μπορούσα να κάνω περισσότερο;» φέρεται να είπε, ο Λόρδος Βύρωνας μία μόλις ημέρα πριν πεθάνει, σε μία στιγμή διαύγειας, ταλαιπωρημένος από πυρετό.

Με πληροφορίες του Guardian

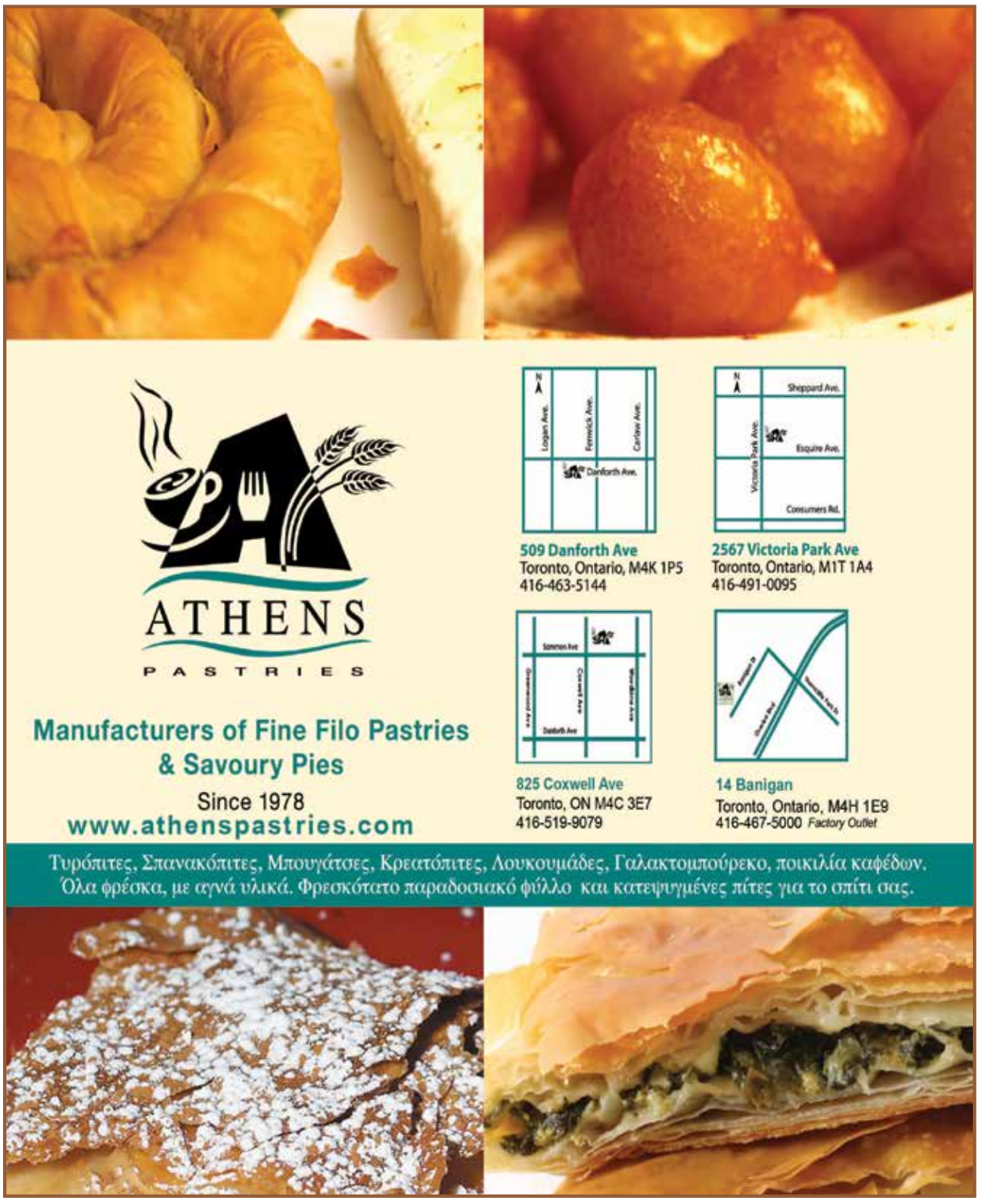

Άρση των περιορισμών για την ψήφο των Ελλήνων του εξωτερικού

ΑΠΟ ΣΕΛΙΔΑ 1

Έφτασε η ώρα που όλοι ανεξαιρέτως οι Έλληνες πολίτες θα μπορούν να ψηφίζουν από τον τόπο κατοικίας τους, χωρίς περιορισμούς!

Το πρώτο βήμα για την διευκόλυνση της ψήφου των Ελλήνων του εξωτερικού έγινε από την Κυβέρνηση της Νέας Δημοκρατίας πριν 1,5 χρόνο με την ψήφιση του νόμου σχεδόν από το σύνολο των κομμάτων της Βουλής. Δυστυχώς, όμως, αυτή η ενισχυμένη πλειοψηφία που έπρεπε να επιτευχθεί για την ρύθμιση αυτή μας ανάγκασε να προχωρήσουμε σε συμβιβασμούς, προκειμένου να έχουμε την απαραίτητη συναίνεση των κομμάτων και να κάνουμε αυτό το σημαντικό πρώτο βήμα.

Χθες η Κυβέρνησή μας έκανε το δεύτερο βήμα καταθέτοντας νομοθετική πρωτοβουλία στη Βουλή για την πλήρη άρση των περιορισμών, που περιλαμβάνονται στο νόμο για την ψήφο των Ελλήνων του εξωτερικού από τον τόπο διαμονής τους.

Χαιρόμαστε που η αρμόδια Τομεάρχης για τον Απόδημο Ελληνισμό της Αξιωματικής Αντιπολίτευσης κ. Τζάκρη, αναγνώρισε πρόσφατα την αδικία προς τους Έλληνες του εξωτερικού υποσχόμενη, μάλιστα, πλήρη κατάργηση των υφιστάμενων περιορισμών. Μένει να φανεί στην πράξη, αν ο ΣΥΡΙΖΑ όντως επιθυμεί την κατάργηση των περιορισμών στην ψήφο των Ελλήνων της ομογένειας και αν την στηρίξει με την ψήφο των βουλευτών του.

Εμείς καλούμε όλες τις κοινοβουλευτικές δυνάμεις να στηρίξουν την πρωτοβουλία μας και να αναγνωρίσουν στην πράξη τον σημαντικό ρόλο των Ελλήνων του εξωτερικού. Πέρα από κομματικές προτιμήσεις η ψήφος των Ελλήνων του εξωτερικού αποτελεί υπόθεση εθνική και η μαζική συμμετοχή τους ενδυναμώνει την ίδια τη Δημοκρατία μας και ενισχύει την Πατρίδα μας.

Hellenic Home
Hellenic Care
ΕΛΛΗΝΙΚΟ ΓΗΡΟΚΟΜΕΙΟ

Dear Friends of the Hellenic Home,

We would like to invite your support and participation to the Hellenic Home's 40th Annual Walkathon.

This year, due to the COVID-19 pandemic, the Hellenic Home will be celebrating its 40th Annual Walkathon virtually! This means, you can walk or run your 5K anytime between June 4 to June 14. Join us virtually and take steps toward making a difference in our seniors lives. Our virtual Walkathon provides an opportunity to raise much needed funds while getting together in a safe and healthy way. Your support will help our seniors face the challenges of social isolation by being given opportunities to participate in various programming and innovative virtual interactions in a safe and caring environment.

Your donation will enable the Home to continue to be at the forefront of our seniors changing needs. Help support our seniors through these unprecedented times by making every step count!

To participate in the virtual walkathon, simply press the link https://raceroster.com/events/2021/46569/40th-annual-virtual-walkathon. Show your support by reaching out to your friends, family and coworkers for sponsorship or donation.

Registration fees for each walker is $25.
If you have any questions, please contact Patty Agrapidis, Special Events and Annual Giving Coordinator at (416) 654-7718 ext. 2228 or at pagrapidis@hellenichome.org.

You may share pictures, videos and comments on social media using the hashtag #HHWalkathon2021.

Together we can go the distance!

Patty Agrapidis
Coordinator, Special Events and Annual Giving
Hellenic Home for the Aged
33 Winona Drive, Toronto, Ontario M6G 3Z7
Tel: 416-654-7718 ext. 2228
Cell: 416-821-2799
pagrapidis@hellenichome.org - www.hellenichome.org

ΣΕ ΚΑΛΑ ΧΕΡΙΑ® ΣΕ ΚΑΛΕΣ ΤΙΜΕΣ.
+ = ΕΞΟΙΚΟΝΟΜΗΣΤΕ

Για οποιαδήποτε ασφάλεια θέλετε, τηλεφωνήστε πρώτα στη φίλη σας

Καλέστε πρώτα την Allstate

Ρούλα Μαργαρώνη
1414 King Street East
Unit 26
(289) 316-0568
margaronis@allstate.ca

Allstate
You're in good hands.

• αυτοκινήτου • οικίας
• ζωής • ταξιδιωτική

*Ισχύουν όροι και προϋποθέσεις
Εμπορικό σήμα® που χρησιμοποιείται υπό την άδεια της Ασφαλιστικής Allstate

Zoe Veroutis

HERITAGE FUNERAL CENTRE

Πριν αποφασίσετε, Επισκεφθείτε μας, θα εντυπωσιασθείτε
We feature central Toronto's

Theodora Koutoumbou

* Σύγχρονες και ευρύχωρες αίθουσες
* Προσφέρουμε προσιτές τιμές.
* Ευρύχωρο πάρκινγ 200 αυτοκνήτων.
* Εύκολη πρόσβαση για άτομα με ειδικές ανάγκες.

Και το σημαντικότερο
Κατά γενική ομολογία όσων εξυπηρετήθηκαν οι υπηρεσίες μας είναι άριστες.

50 Overlea Boulevard ~ www.heritagefuneralcentre.ca ~ 416-423-1000

Φήμες, μικρά ντεσού και σχόλια αιρετικά και ...ανάγωγα

Σχόλια και σημειώσεις επί παντός επιστητού από τον Ιωάννη Π. Ρωδίτη

Και αΐφνης ὁ Ὑπουργός Ἐξωτερικῶν ἀντέδρασε σωστά καί πατριωτικά καί τό αὐτονόητο —καί γιά πολλά χρόνια ποθούμενο— ἔγινε αἰτία Ἐθνικῆς Ἀνάτασης

Για να πούμε τα πράγματα ως έχουν, η αλήθεια είναι ότι κατά την πρόσφατη επίσκεψη του Έλληνα Υπουργού Εξωτερικών στην Τουρκία και τα όσα επακολούθησαν στην κοινή συνέντευξη των δύο υπουργών Εξωτερικών, του «φίλου Νίκου» και του «φίλου Μεβλούτ», δεν «πήραμε την Πόλη» και δεν στείλαμε τους μεμετομογγόλους στην ...«Κόκκινη Μηλιά».

Για πρώτη φορά, όμως, υπήρξε μια πρωτοφανής και σωστή αντιμετώπιση της Τουρκίας, μέσα στη δική της έδρα, την Άγκυρα και μάλιστα μπροστά σε όλα τα Μέσα Ενημέρωσης. Ήταν η πρώτη φορά, εδώ και πολλά χρόνια, που ένας Έλληνας έβαλε την Τουρκία στην θέση της, απαντώντας, ένα προς ένα, σε όλα τα παράλογα και άκρως προκλητικά ισχυρίζονται εδώ και πολύ καιρό οι Τούρκοι.

Είναι αυτός λόγος για να πανηγυρίσουμε; Η προφανής απάντηση, είναι «όχι». Δεν μπορεί κάποιος να πανηγυρίζει για το αυτονόητο. Αλλά...

Η στάση του Δένδια απέναντι στους τούρκους γράφτηκε στη θεσμική μνήμη

Αν κάνουμε τον κόπο να αναλογισθούμε ανάλογες στιγμές του παρελθόντος, θεωρούμε ότι αβίαστα καταλήγουμε στο ότι «ναι, η στάση του Νίκου Δένδια, είναι άξια πολλών συγχαρητηρίων» και ότι μετά από πολλά χρόνια —δικαίως— αισθανθήκαμε δικαίωση και εθνική ανάταση.

Εν ολίγοις, ήταν μια στάση που γράφτηκε στη θεσμική διπλωματική μνήμη καθώς μέσα στην Άγκυρα και μάλιστα δημοσίως, ο Δενδιας, απάντησε για Αιγαίο, Χάγη, παραβιάσεις, μειονότητες, Αγία Σοφία, απειλή πολέμου και αποστρατιωτικοποίηση των νησιών, αποδεικνύοντας έμπρακτα ότι η επίδειξη τόλμης στην πολιτική αποδίδει. Δεν εξετάζουμε αν το περιστατικό ήταν ή δεν ήταν προσχεδιασμένο ή αν είχε ή δεν είχε τη συγκατάθεση Μητσοτάκη. Ως γεγονός, αυτό το ιδιότυπο «πινγκ-πονγκ» αντεγκλήσεων, ήταν μια γροθιά στην Τουρκία και ένα μήνυμα με πολλούς αποδέκτες.

Ο πρώτος αποδέκτης ήταν η Τουρκία η οποία για πρώτη φορά βρέθηκε ενώπιον ισχυρού και δομημένου αντιλόγου, όπου ειπώθηκαν συγκεκριμένα πράγματα, σε αντίθεση με τις συνηθισμένες μουδιασμένες και αφηρημένες αναφορές. Με τη στάση του, ο Δένδιας, κατόρθωσε να καταρρίψει την πλαστή εικόνα που προσπαθούσε να οικοδομήσει η Τουρκία, για τις «δήθεν διαφορές της με την Ελλάδα που επιλύονται μέσω διαλόγου» και έδειξε ότι οι δύο χώρες κάθε άλλο παρά βρίσκονται πολύ κοντά στη λύση. Και αυτό φάνηκε και από την έκπληξη και την προφανή δυσαρέσκεια που έδειξε ο Τσαβούσογλου, αλλά και από τα δημοσιεύματα του τουρκικού τύπου, τα οποία την ίδια αλλά και την επόμενη μέρα, ξεσπάθωσαν κατά του Δένδια και της Ελλάδος κάνοντας λόγο για «ασέβεια»!

Οι άλλοι αποδέκτες ήταν οι «φίλοι και εταίροι» του εξωτερικού —και δη η Γερμανία— που πιέζουν ασφυκτικά για διάλογο.

Και τέλος, αποδέκτες ήταν και οι εντός Ελλάδος, Απόστολοι του μαρασμού και υπέρμαχοι της άκρως επικίνδυνης θεωρίας «να υποχωρήσουμε τώρα, για να μην υποχωρήσουμε αργότερα, με χειρότερους όρους» και του να τα βρούμε με την Τουρκία και αν χάσουμε και κάτι, δεν πειράζει, βρε παιδιά. Καλή καρδιά...». Οι διαχρονικοί... υμνητές του «σημιτιστάν» με την ανεξήγητη αποστροφή για τα εθνικά χρώματα και τη σημαία οι οποίοι, στη δική τους κοσμοθεωρία, η αγάπη για την πατρίδα και ο συναισθηματικός πατριωτισμός, πρέπει ντε και σώνει να παραπέμπει σε άκρα και γραφικότητες, σε ...σάρισες, περικεφαλαίες, «μακεδονομάχους» και «τουρκοφάγους».

Παλαιότερες στιγμές ηττοπάθειας και εθνικής υτροπής

Δικαιολογείται, λοιπόν, ο ενθουσιασμός των Ελλήνων; Θεωρούμε πως η αβίαστη απάντηση είναι ναι, διότι τόσο η παρούσα ελληνική κυβέρνηση, όπως και οι προηγούμενες, δεν μάς είχαν συνηθίσει σε δυναμικές αντιδράσεις. Αντιθέτως, κάθε φορά που Έλληνες αξιωματούχοι βρίσκονταν με Τούρκους ομολόγους τους έτρεμε το φυλλοκάρδι όλων των Ελλήνων. Είχαμε συνηθίσει στην λογική της ηττοπάθειας και σ' αυτή την ανεξήγητη και αδικαιολόγητη τακτική να δίνουμε «γη και ύδωρ», χωρίς να αντιδρούμε. Κάτι που η Τουρκία είχε εκμεταλλευθεί στο έπακρο επειδή είχε ζυγίσει τις ελληνικές κυβερνήσεις, τις είχε μετρήσει και τις είχε βρει ελλιπείς —αν όχι ελλιπέστατες— και ως εκ τούτου μας έπαιζε «μονότερμα».

Δυστυχώς, η πικρή και μαύρη αλήθεια είναι πως, οι μέχρι τώρα ενδείξεις, δεν μας προϊδέαζαν για μια τέτοιου είδους απάντηση και στάση από τον Έλληνα Υπουργό Εξωτερικών. Περιμέναμε ήταν πως ο Νίκος Δένδιας θα συνέχιζε την ίδια συνήθη και υποτελή στάση έναντι των Τούρκων. Εξάλλου, δεν έχει περάσει πολύς καιρός από όταν, αυτή η κυβέρνηση, στη ντροπιαστική λογική που ήθελε τις σημαίες τις «παίρνει ο άνεμος», ισχυριζόταν ότι τα «πλοία, τραγουδώντας χαρωπά και αμέριμνα, χάνονταν στα στενοσόκακα της ανοιχτής θαλάσσης της Μεσογείου» ή ότι τα ίδια πλοία έβγαζαν φτερά και ...πετούσαν εκτός του «ελληνικού εναέριου χώρου».

Όπως επίσης δεν έχει περάσει πολύς καιρός, από τότε που ο πολύς Γιώργος Γεραπετρίτης, γνήσιο παιδί του «σημιτιστάν» και νυν Υπουργός Επικρατείας, έκανε «πατριωτικές νουθετήσεις» λέγοντας ότι όταν «λέμε εθνική κυριαρχία εννοούμε αυτονοήτως(!) ότι τα εθνικά χωρικά ύδατα, είναι προσδιορισμένα στα έξι ναυτικά μίλια», ισχυριζόμενος ότι η μονομερής επέκταση στα δώδεκα ναυτικά μίλια είναι εύκολοι «λεονταρισμοί(!)».

Αυτή ήταν η λογική τους και αυτήν είχαν —άραγε με ποιο δικαίωμα και στο όνομα ποίου;— υιοθετήσει ως «εθνική γραμμή»(;!), που επέτρεπε στους διάφορους Γεραπετρίτηδες να χαρακτηρίζουν τις εθνικές υποχωρήσεις ως «εχέφρων(;) θέση και σθεναρή(!) διπλωματική στάση της Ελλάδος». Το μόνο που δεν είχε ακουστεί, ήταν η πρόταση να προσφέρουν «λουκουμάκι και καφέ» στους Τούρκους, με το που θα έφταναν στο ...Φάληρο, για να τους δείξουμε τη πατροπαράδοτη ...φιλοξενία μας!

Η δυσανεξία της αξιωματικής αντιπολίτευσης και των «επαναστατών των πληκτρολογίων»

Τα όσα ακολούθησαν την συνάντηση Δένδια-Τσαβούσογλου, είχαν και την αστεία πλευρά τους, ειδικά στους σχολιασμούς που έκανε η Αξιωματική Αντιπολίτευση. Ήταν τόσο έντονη η δυσανεξία τους και μεμψίμοιρη η αντίδρασή του, που αν κάποιος δεν είχε παρακολουθήσει τα όσα έγιναν στην Άγκυρα, ίσως και να περίμενε από τον «ΣΥΡΙΖΑ» να ζητήσει την ...παραίτηση του Δένδια.

Μιλάμε για την ίδια αντιπολίτευση που, επί ημερών της, απήχθηκαν έλληνες αξιωματικοί και φυλακίσθηκαν στην Τουρκία και αποκήρυσσαν με βδελυγμία καθετί πατριωτικό και εθνικό. Οι ίδιοι που, κατά την τότε επίσκεψη του Ερντογάν στην Ελλάδα —με εξαίρεση τη στάση του Τσίπρα— ανέχθηκαν αδιαμαρτύρητα τις προσβολές του Τούρκου προέδρου. Μια επίσκεψη από την οποία οι μόνες εικόνες που μάς είχαν μείνει ήταν αυτή του τότε Προέδρου, Προκόπη Παυλόπουλου, να κάθεται ζαρωμένος στην άκρη του καναπέ και να ψελλίζει αμήχανα ότι δεν είναι «εκτελεστικός πρόεδρος» και αυτή του τότε υφυπουργού Εξωτερικών, Γιάννη Αμανατίδη, που τρεμάμενος και γλοιωδώς παρακαλούσε τον Ερντογάν να μην μιλήσει σ' αυτούς που είχαν συγκεντρωθεί στην Θράκη.

Μια ομιλία που, τελικά, έγινε και ο Ερντογάν, γράφοντας στα παλαιότερα των υποδημάτων του τα πρωτόκολλα και όσα είχαν συμφωνηθεί με την τότε ελληνική κυβέρνηση, χαιρέτησε τους ...«τούρκους πολίτες». Και τώρα, αυτοί που ζητούσαν από το βήμα της Βουλής, να γίνει μια παρόμοια «πρεσποσυμφωνία» στα Δωδεκάνησα, γιατί είχαν ζηλέψει το ξεπούλημα που έγινε στα Σκόπια, έβγαλαν όλη τη μεμψιμοιρία τους στον Δένδια.

Φανταστείτε τί μέρες ...«δόξας και επιτυχίας» θα είχαμε γνωρίσει αν στη θέση του Δένδια ήταν ο Κοτζιάς που αποκαλούσε τους Έλληνες «μοναχοφάηδες» και τραγουδούσε αλαμπρατσέτα με τον Τσαβούσογλου το «We are the world» ή αν ήταν ο άλλος απίθανος, ο Κατρούγκαλος, που προτιμούσε να τον αποκαλεί «καρντάση» ο Τσαβούσογλου. Και, όμως, μ' αυτό το ...«ένδοξο» παρελθόν» στις ελληνοτουρκικές σχέσεις, ο «ΣΥΡΙΖΑς» τολμά να κάνει αφ' υψηλού κριτική στον Δένδια.

Δεν έλειψαν και διάφοροι «μαχητές του πληκτρολογίου» που έκαναν λόγο για ελλείψεις στην τοποθέτηση Δένδια ή χαρακτήρισαν ήπιες τις απαντήσεις που δόθηκαν στα όσα προκλητικά έλεγε ο Τούρκος. Γκρίνιαξαν ακόμη και γιατί ο Δένδιας προσφωνούσε τον Τσαβούσογλου «φίλο». Χαλαρώστε παιδιά...

Ο Νίκος Δένδιας, με λεπτή ειρωνεία και με καθαρές κουβέντες, που δεν επιδέχονταν αμφισβήτηση, απάντησε σε όλες τις τουρκικές προκλήσεις. Μία προς μία και χωρίς να αφήσει τίποτα να «πέσει κάτω».

Θα θέλαμε ή θα μπορούσε να πει περισσότερα; Ναι. Αλλά αυτό ήταν —ή θέλουμε να ελπίζουμε πως ήταν— η αρχή και πως θα υπάρξει και η ανάλογη συνέχεια. Μένει να φανεί «τι τέξεται η επιούσα» και αν η ελληνική κυβέρνηση και ο Μητσοτάκης θα αρθούν στο ύψος που απαιτούν οι περιστάσεις ή αν θα περάσουν κάτω από τον πήχη που έθεσε ο Δένδιας και που άλλοι τον είχαν χαμηλώσει ως τον πάτο των πιο βρώμικων υπονόμων, της παρούσας κυβέρνησης συμπεριλαμβανομένης.

Πριν αλέκτωρ φωνήσαι, άλλωστε, η πραγματικότητα με το πρόσφατο συμβάν εντός της οριοθετημένης ΑΟΖ της Ελλάδος, όπου τα τουρκικά πλοία παρενόχλησαν γαλλικό πλοίο και ο τρόπος με τον οποίο αντέδρασε η Ελληνική κυβέρνηση, δυστυχώς, δεν αφήνουν πολλά περιθώρια αισιοδοξίας. Ευχόμαστε και ελπίζουμε αυτή η ενδοτική στάση, επιτέλους, να βρει σθεναρή αντίσταση ακόμα και μέσα στο κόμμα της Νέας Δημοκρατίας. Και αν αυτό δεν αρκέσει, ελπίζουμε να δοθεί η ανάλογη απάντηση στις επόμενες εκλογές, όπως συνέβη και με τον «ΣΥΡΙΖΑ» και την «πρεσποσυμφωνία».

Είχε ή δεν είχε την συγκατάθεση ή έστω την επίνευση του Μητσοτάκη ο Δένδιας;

Σχετικά με τα όσα ακούσθηκαν για την προηγηθείσα συνεννόηση μεταξύ Μητσοτάκη και Δένδια, η ανάκοινωση από το Μαξίμου, αμέσως μετά τη συνάντηση Δένδια-Τσαβούσογλου που έλεγε ότι «ο Υπουργός Εξωτερικών λειτούργησε σε πλήρη συνεννόηση με τον Πρωθυπουργό», δημιουργεί πολλά ερωτήματα για τη σχέση μεταξύ τους.

Ήταν μία αψυχολόγητη και παράλογη «διευκρίνιση» σε κάτι που, λογικά, θα έπρεπε να είναι δεδομένο, καθώς δεν νοείται ο εκάστοτε πρωθυπουργός να μην είναι σε πλήρη συνεννόηση με τον εκάστοτε υπουργό Εξωτερικών.

Για να πούμε του στραβού το δίκιο, τον Μητσοτάκη μπορεί κάποιος να τον κατηγορήσει για πολλά αλλά όχι για το ότι είναι ...«ένθερμος πατριώτης». Κρίνοντας από παλαιότερες στιγμές του, εύκολα διαπιστώνει κάποιος ότι ο πατριωτισμός δεν είναι το ...φόρτε του. Παρότι παρουσιάζεται ...αθλητικός, το συγκεκριμένο ...άθλημα, μάλλον, δεν το «κατέχει». Αντιθέτως, διακρίνεται για τα φιλογερμανικά του αισθήματα, τη ...«λυρική» του διάθεσή που χρησιμοποιεί συχνά-πυκνά στους λόγους του και το ταλέντο του να αποδεικνύει ότι οι απόγονοι είναι πολύ χειρότεροι από τους «μπαμπάδες» τους.

Εξάλλου, θυμόμαστε ότι όταν ο κόσμος αντιδρούσε στην «πρεσποσυμφωνία» και κατέβαινε στα συλλαλητήρια, ο Κυριάκος προτιμούσε να παίρνει τα ψηλά βουνά για να κάνει σκι και να φωτογραφίζεται επιδεικνύοντας τα ...κόκκινα μποτάκια του. Αυτή τη φορά —και για να είναι συνεπής στην ...παράδοση— προτίμησε το ...τένις όπου και τον συνέλαβε ο δημοσιογραφικός φακός της εφημερίδος «Δημοκρατία».

Όπως και να 'χει, η αντίδραση Μαξίμου αφήνει κάποια κενά. Κάποιοι ισχυρίστηκαν ότι ο Δένδιας τήρησε τη γραμμή του «Καραμανλικού» και του «Σαμαρικού» μετώπου εντός της ΝουΔού ή ότι, ως «δελφίνος», προλειαίνει το έδαφος για να αναλάβει την αρχηγία του κόμματος.

Πολύ πιθανόν να ισχύει κάτι από τα δύο ή και τα δύο μαζί. Σε κάθε περίπτωση, αυτό που μετράει είναι πως η περήφανη στάση του Νίκου Δένδια δίπλα στον Μεβλούτ Τσαβούσογλου, δημιούργησε ένα κύμα εθνικής αξιοπρέπειας, το οποίο λειτούργησε ως χαριστική βολή για τους υμνωδούς του ενδοτισμού.

Ήταν ως ο Νίκος Δένδιας, ο Έλληνας Υπουργός Εξωτερικών, να βρήκε τη ...σημαία που —όχι πολύ καιρό πριν— έχασε ο Κώστας Σημίτης στα Ίμια. Την ίδια σημαία που πρόσβαλαν και ταπείνωσαν βάναυσα και ανεπανόρθωτα ο Αλέξης Τσίπρας, ο Κοτζιάς και η παρέα τους στους Ψαράδες.

For more interesting articles in English, pertaining to Greek political and national issues, please visit the English edition of "SLPress.gr"

Απασφάλισαν οι Τούρκοι — Ομοβροντία προκλήσεων και δημοσκόπηση χαστούκι

Αναδημοσίευση από τον ιστότοπο «SLPress.gr», με τη συγκατάθεση του γνωστού και έγκριτου δημοσιογράφου Σταύρου Λυγερού

Ακόμη δεν έχουν χωνέψει στην Άγκυρα τα όσα ειπώθηκαν από τον Νίκο Δένδια στην κοινή συνέντευξη Τύπου με τον Τσαβούσογλου. Ένας μετά τον άλλο Τούρκοι αξιωματούχοι και αναλυτές επιχειρούν με εμπρηστικές και απειλητικές δηλώσεις να χρεώσουν στην Ελλάδα και τον Έλληνα υπουργό Εξωτερικών άρνηση διαλόγου και υπαιτιότητα για την ένταση. Την ίδια ώρα, το υπουργείο Εξωτερικών, αποτιμώντας την επίσκεψη Δένδια στην Τουρκία επαναλαμβάνει ότι βασική επιδίωξη της Ελλάδας είναι η αποκλιμάκωση και η ειρηνική συνύπαρξη με τους γείτονές της.

Αυτό ανέφερε και ο εκπρόσωπος του υπουργείου Εξωτερικών, Αλέξανδρος Παπαϊωάννου, κατά την καθιερωμένη ενημέρωση των διπλωματικών συντακτών. Ο ίδιος σημείωσε ότι είναι σημαντικό να βελτιωθούν οι σχέσεις των δύο χωρών στη βάση όμως των θεμελιωδών κανόνων και αξιών, όπως αυτοί ορίζονται από το Διεθνές Δίκαιο, τον χάρτη του ΟΗΕ και τις ευρωπαϊκές αξίες.

Ο κ. Παπαϊωάννου τόνισε επίσης ότι «δεν μπορούμε να κρύβουμε ότι υπάρχει σημαντική απόκλιση», προσθέτοντας ότι στις πρόσφατε συναντήσεις του υπουργού η κάθε πλευρά εξέφρασε τις θέσεις της για διάφορα ζητήματα. Ανέφερε πάντως ότι οι κατ' ιδίαν συναντήσεις του Νίκου Δένδια με τον Ερντογάν και τον Τούρκο ομόλογό του ήταν σε θετικό κλίμα, μέχρι και την ώρα της συνέντευξης Τύπου.

Κόλλημα με τον Δένδια

Εκεί, είδαμε όλοι βέβαια, εκτός από τους Τούρκους, τις προκλήσεις του Τσαβούσογλου και τις άμεσες απαντήσεις του Έλληνα υπουργού. Οι Τούρκοι αξιωματούχοι, ωστόσο, έχοντας εθιστεί στη σιωπή των Ευρωπαίων και την κατευναστική διάθεση της Αθήνας το προηγούμενο διάστημα, φέρουν πλέον βαρέως ότι βρέθηκε κάποιος να αντιμιλήσει, αποδομώντας το ψευδές αφήγημά τους.

Αυτή τη φορά πάντως, μετά τις αρχικές δηλώσεις Ερντογάν για την στήριξη του υπουργού του και τις πρώτες δηλώσεις Τσαβούσογλου ότι ο Δένδιας δεν τήρησε την συμφωνία να μην αναφερθούν σε θέματα που προκαλούν εντάσεις, τον ρόλο συκοφάντησης της Ελλάδας ανέλαβαν τουρκικά ΜΜΕ και τον ρόλο του εκτοξευτή απειλών Τούρκοι αναλυτές.

Έτσι, μετά το πρωτοσέλιδο της Hurriyet για «διπλή πρόκληση» και «προσχεδιασμένη προβοκάτσια» της Ελλάδας κατά της Τουρκίας (με αφορμή και το περιστατικό με το γαλλικό σκάφος στα νότια της Κρήτης) τη σκυτάλη πήραν ο σύμβουλος του Ερντογάν για θέματα εξωτερικής πολιτικής, Μεσούτ Χακί Τζασίν, και ο εκπρόσωπος του κυβερνώντος κόμματος, Ομέρ Τσελίκ.

Ο πρώτος μάλιστα, σε ένα από τα γνωστά παραληρήματα του, μιλώντας στο CNN Turk απείλησε την Ελλάδα ακόμη και με στρατιωτική κατάληψη της Αλεξανδρούπολης, ενώ έχασε κάθε επαφή με την πραγματικότητα, όταν άρχισε να μιλάει για την τουρκική ονομασία (Δεδέαγατς) της πρωτεύουσας του Έβρου. «Όπως δηλώνεται στο όνομα (dede=παππούς, agac=δέντρο) οι παππούδες μας φύτεψαν δέντρα εκεί» είπε.

Βολές και στις ΗΠΑ

Ο Τζασίν αναφέρθηκε και στην στρατηγική συνεργασία της Ελλάδας με τις ΗΠΑ, ειδικά για την Αλεξανδρούπολη, υποστηρίζοντας ότι «ο φίλος της Τουρκίας, οι ΗΠΑ, έδωσαν 1200 θωρακισμένα οχήματα στην Ελλάδα (για χρήση στην περιοχή της Αλεξανδρούπολης). Μεταχειρισμένα οχήματα, αμερικάνικα σκουπίδια». Πρόσθεσε μάλιστα προκλητικά ότι «αν η Ελλάδα στρατιωτικοποιεί τα νησιά και μας πυροβολεί με αυτά τα όπλα, αυτά θα γίνουν λάφυρά μας, όπως έγινε και στην Κύπρο».

Ο σύμβουλος του Ερντογάν επιτέθηκε και στους Αμερικανούς, αποκαλώντας τους «καζανοκέφαλους», και ανέφερε ότι τους είπε: «Φέρνετε όπλα στο PKK στα συριακά σύνορα. Αυτά τα όπλα θα είναι σύντομα δικά μας». Έκανε επίσης λόγο για «εσφαλμένες μεθόδους» των Αμερικανών, «σχεδιασμένες για εκφοβισμό» και έκλεισε τονίζοντας ότι «είναι λάθος για τον Μπάιντεν να περικλείει την Τουρκία με την Κρήτη στο Αιγαίο, την Κύπρο και την Αλεξανδρούπολη».

Ο Τζασίν είναι βέβαια γνωστός για τις κορώνες που πετάει από τηλεοράσεως, αφού εκτός από σύμβουλος του Ερντογάν, διδάσκων στις τουρκικές στρατιωτικές ακαδημίες και αντιπρόεδρος του Κέντρου Στρατηγικών Σπουδών στο Πανεπιστήμιο Yeditepe της Κωνσταντινούπολης, είναι και συχνός "παραθυράκιας" της τουρκικής τηλεόρασης. Σε μία μάλιστα από τις εμφανίσεις του παλιότερα είχε αποκαλέσει τους Έλληνες «νάνους» και την Ελλάδα «χώρα που πεθαίνει από την πείνα». Στη νέα του εμφάνιση δεν βρήκε πάντως τίποτε να πει για τις πατάτες που μοιράζει ο Ερντογάν στους Τούρκους.

Για όλα φταίνε οι Έλληνες

Από το γαϊτανάκι των προκλήσεων και την επιχείρηση συκοφάντησης της Ελλάδας δεν θα μπορούσε να λείψει και ο εκπρόσωπος του κόμματος του Τούρκου προέδρου. Ο Ομέρ Τσελίκ αναφέρθηκε τη Δευτέρα για δεύτερη φορά στην επίσκεψη Δένδια, χαρακτηρίζοντας «απρέπεια» τα όσα δήλωσε ο Έλληνας υπουργός Εξωτερικών, παρουσία του Τσαβούσογλου. «Η κατηγορία του (του Δένδια) για τη Δημοκρατία της Τουρκίας και το έθνος μας, με εξαιρετικά φανατικό τρόπο, θα γραφτεί στην ιστορία της διπλωματίας ως παράδειγμα απρέπειας» είπε.

Ο Τσελίκ δεν έμεινε όμως μόνον σε αυτό. Επέκρινε την Ελλάδα και για τον τρόπο που συμπεριφέρεται στους αιτούντες άσυλο, υποστηρίζοντας ότι «επισήμως άνδρες της Ελληνικής Ακτοφυλακής θέλησαν να βάλουν την υπογραφή τους σε μια σφαγή, ρίχνοντας βενζίνη και προσπαθώντας να κάψουν» πρόσφυγες! Επανέλαβε ουσιαστικά μια ανυπόστατη κατηγορία την οποία είχε κάνει πρόσφατα ο υπουργός Εσωτερικών της Τουρκίας, Σουλεϊμάν Σοϊλού, για να επιτεθεί στη συνέχεια στην Αθήνα, ισχυριζόμενος ότι δεν τηρεί τις αξίες της δημοκρατίας και των ανθρωπίνων δικαιωμάτων!

Η συντήρηση του κλίματος έντασης και η στοχοποίηση της Ελλάδας, εκτός από την απόπειρα για δημιουργία εντυπώσεων, έχουν όμως και άλλον στόχο. Έρχονται για να καλύψουν την τραγική κατάσταση στην οποία βρίσκονται εκατομμύρια Τούρκοι πολίτες, εξαιτίας της οικονομικής κρίσης, κάτι που φάνηκε έντονα στις ουρές που σχηματίστηκαν και κυρίως στις σπρωξιές που έπεσαν για να εξασφαλιστούν μερικά κιλά πατάτες.

Νέο χαστούκι στον Ερντογάν

Η δυσαρέσκεια, ωστόσο, των πολιτών για τον Ερντογάν και τις πολιτικές του δεν κρύβεται πλέον. Σύμφωνα με νέα δημοσκόπηση της εταιρείας Avrasya, τα ποσοστά του κόμματος του Τούρκου προέδρου και του ακροδεξιού που συγκυβερνά εμφανίζονται πολύ χαμηλά, ενώ ο δήμαρχος της Κωνσταντινούπολης, Εκρέμ Ιμάμογλου, και ο δήμαρχος της Άγκυρας, Μανσούρ Γιαβάς, προηγούνται του Ερντογάν στις προτιμήσεις για την προεδρία.

Από τη δημοσκόπηση, όπως αναφέρει η κυπριακή ιστοσελίδα philenews.com, προκύπτει επίσης ότι το 88% των ερωτηθέντων αναγνωρίζει ότι υπάρχει οικονομική κρίση στην Τουρκία και το 11% ότι δεν υπάρχει. Με βάση τα παραπάνω ποσοστά, λογικό είναι και το εύρημα ότι μόνο το 29,3% απάντησε πως εάν ήταν υποψήφιος για τις προεδρικές πάλι ο Ερντογάν θα τον ψήφιζε οπωσδήποτε και το 49% ότι οπωσδήποτε δεν θα τον ψήφιζε.

Στην ερώτηση, άλλωστε, ποιον θα ψήφιζαν εάν ήταν υποψήφιοι μόνο ο Ερντογάν και ο Γιαβάς, το 30,5% απάντησε τον νυν πρόεδρο και το 48% τον δήμαρχο της Άγκυρα.

Το ίδιο ποσοστό συγκεντρώνει ο Ερντογάν και απέναντι από τον δήμαρχο Κωνσταντινούπολης Εκρέμ Ιμάμογλου, τον οποίο όμως προτιμά το 48,6% των ερωτηθέντων.

ΤΟ ΣΤΑΥΡΟΛΕΞΟ ΤΗΣ «ΕΒΔΟΜΑΔΑΣ»

Η «ΕΒΔΟΜΑΔΑ», σταθερά δίπλα σας, σάς ψυχαγωγεί και σάς συντροφεύει

Τη στήλη γράφει και επιμελείται ο Ι. Π. Ροδίτης

Τηλεγραφικά Μεγάλα Λόγια

Από τον Ι. Π. Ροδίτη

Έπανῆλθε στό πολιτικό προσκηνήνιο ὁ μόνιμος ἐμπαιγμός τοῦ Ἑλληνισμοῦ μέ τήν ψῆφο τῶν Ἀποδήμων

Εάν υπάρχει ένα άθλημα στο οποίο έχει διακριθεί ο ...«ΣΥΡΙΖΑς», έχοντας δρέψει δάφνες δόξας και διεθνή αναγνώριση —ή «θρέψει δάφνες» κατά την ...τσίπρεια διάλεκτο— είναι το άθλημα της κυβίστησης· αυτό που στην καθομιλουμένη λέμε «κωλοτούμπα». Το άλλο άθλημα, που θα ήταν μέγιστη παράλειψη αν δεν το αναφέραμε, είναι αυτό του ...έρπειν —καθαρά «ΣΥΡΙΖΑϊκής» επινόησης— καθώς, με όρους ηθικής, ο «ΣΥΡΙΖΑς» έχει πέσει στα πατώματα, και ...σέρνεται συρόμενος από την αναξιοπιστία του.

Αλλά αυτό που συνέβη με το θέμα της ψήφου των Αποδήμων, ήταν από τις κωλοτούμπες που έβγαζαν μάτι και από τη μία έδειξε την ξεδιαντροπιά τους σε όλο της το μεγαλείο και από την άλλη έριξε τις μάσκες των «συριζαίων» κάτω από τα ...γόνατα. Κοινώς, τους ξεβράκωσε...

Όλα ξεκίνησαν από την δήλωση της «τακούνι, χαβιάρι και Βελουχιώτη Άρη» Θοδώρας Τζάκρη, όταν δήλωσε στον «Εθνικό Κήρυκα» της Νέας Υόρκης για την ψήφο των Αποδήμων ότι «όχι μόνο θα δώσουμε τη μάχη για την άρση των περιορισμών, αλλά και θα τους καταργήσουμε αμέσως μόλις επιστρέψουμε στη διακυβέρνηση της χώρας. Είναι άδικοι. Υποτιμητικοί. Δεν έχω λόγια να τους χαρακτηρίσω».

Ο Υπουργός Εσωτερικών, Μάκης Βορίδης, άδραξε την ευκαιρία και ετοίμασε ένα νέο νομοσχέδιο, αφενός για να εκθέσει τους «ΣΥΡΙΖΑίους» και αφετέρου για να αρθούν οι πρότεροι περιορισμοί —που απαιτούσαν φορολογική δήλωση τα δύο τελευταία χρόνια και παραμονή στην Ελλάδα τουλάχιστον για δύο χρόνια την τελευταία 35ετία— ακριβώς όπως είχε υποσχεθεί η «τακούνι, χαβιάρι και Βελουχιώτη Άρη» Θοδώρα Τζάκρη. Το πιθανότερο είναι το νομοσχέδιο να μην ψηφισθεί.

Ήδη από την πρώτη στιγμή, σύσσωμος ο ...«ΣΥΡΙΖΑς» έσπευσε να δηλώσει την αντίθεσή τους, ενώ έχουν αρχίσει διάφοροι «ΣΥΡΙΖΑίοι» να λένε ότι δεν «προτίθενται να δώσουν αυτό το δικαίωμα στους "πιατάδες" της Αμερικής και άλλων χωρών στις οποίες βρίσκονται Έλληνες της Διασποράς». Αντιθέτως, δεν είχαν κανένα πρόβλημα να υπόσχονται το δικαίωμα της ψήφου σε πακιστανούς λαθρομετανάστες, όπως έκανε ο απίθανος Δημήτρης Βίτσας.

Προφανώς, το ότι ο χωρίς περιορισμούς νόμος δεν παρέχει κανένα απολύτως επιπλέον ΔΙΚΑΙΩΜΑ, αλλά απλώς διευκολύνει τους Απόδημους για να ασκήσουν το ήδη κατοχυρωμένο δικαίωμά τους, είναι κάτι που δεν θέλουν να αντιληφθούν.

Στο κάτω-κάτω αυτά είναι «ψιλά γράμματα» για τον «ΣΥΡΙΖΑ» του οποίου η διάβρωση, η εξαπάτηση και η ξεδιαντροπιά μοιάζει να 'ναι βαρέλι δίχως πάτο.

Σε κάθε περίπτωση, τέτοιες συμπεριφορές καλό είναι να τις θυμόμαστε και να τις έχουμε υπόψη μας, για να τους δώσουμε την κατάλληλη απάντηση με την ψήφο μας, εάν και όποτε μπορέσουμε να —ΜΗΝ τους— ψηφίσουμε.

—30—

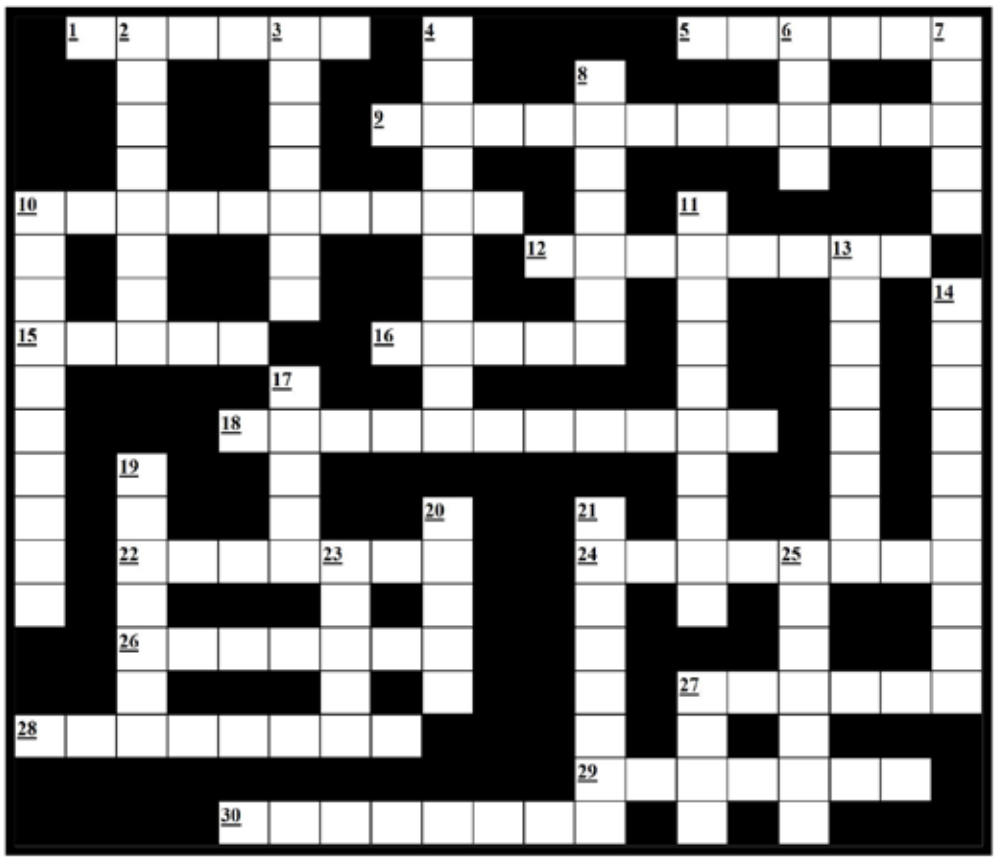

Οριζοντίως

1. Η ανεπίσημη ***τιμωρία*** που επιβάλλεται στο στρατό για σωφρονισμό και συνίσταται στην εκτέλεση πράξης που σκοπό έχει να ταλαιπωρήσει, να μειώσει ή να γελοιοποιήσει τον στρατιώτη, όπως αυτό που έκανε πριν λίγες μέρες ο ισλαμοφασίστας Ερντογάν στην Ούρσουλα φον ντε Λάϊεν και ονομάσθηκε «sofagate».

5. Τα ***αυήλικα***, συνήθως, τα οποία λόγω θανάτου ***στερούνται*** τον ένα ή και τους δύο γονείς τους. Τα τελευταία χρόνια, αυτός ο χαρακτηρισμός αποδίδεται με μειωτική έννοια, σ' αυτά του Σημίτη που έχουν μεταπηδήσει στη ΝουΔού, δημιουργώντας το νέο μέτωπο του «σημιτιστάν» ή και σ' αυτά του Στάλιν που βρίσκονται στον «ΣΥΡΙΖΑ». Όπως ο Θανάσης Καρτερός γνωστός και ως «μαρούλιας», από τα υποστηρικτικά άρθρα που έγραφε ισχυριζόμενος ότι το δυστύχημα του Τσέρνομπιλ ήταν «προπαγάνδα» της ...κακιάς Δύσης να πληγεί η πάλαι ποτέ Σοβιετική Ένωση!

9. Η ***συνεργασία με τον κατακτητή*** και ειδικότερα στην Ελλάδα, με τις γερμανικές αρχές κατοχής κατά τη διάρκεια του Β' παγκόσμιου πολέμου. Ογδόντα χρόνια μετά την Κατοχή και δύο χρόνια από τότε που το ναζιστικό μόρφωμα των «χρυσαύγουλων», επιτέλους, βρέθηκε εκτός της Ελληνικής Βουλής, δυστυχώς, τα «ορφανά» των ναζί και οι νοσταλγοί του Χίτλερ, εξακολουθούν να βρωμίζουν την Ελλάδα, άλλοτε με εκδηλώσεις που θέλουν να γιορτάσουν την εισβολή στην Κρήτη(!), άλλοτε προσπαθώντας να αθωώσουν τον κατοχικό Παναγιώτη Δεμέστιχα και άλλοτε συμμετέχοντας ως πρόεδροι, όπως η υπουργός Παιδείας Νίκη Κεραμέως, σε «πολιτιστικούς» συλλόγους όπως το «Ελληνογερμανικό Ίδρυμα Νεολαίας» που στοχεύουν στο «ξέπλυμα» των ναζί και την παραμόρφωση της ιστορίας.

10. Το αντίθετο του ακατάλληλου. Αυτός που έχει τα απαραίτητα προσόντα, ικανότητες ή ιδιότητες για κάποιο σκοπό, αυτός που έχει τα χαρακτηριστικά ή την ποιότητα που ικανοποιούν το χρήστη ή που εγγυώνται τη χρησιμότητά του. Ως τέτοιος χαρακτηριζόταν από όλα τα ελληνικά συστημικά ΜΜΕ, η «σαύρα του Κολωνακίου», ο ***Σημίτης***, ο οποίος τώρα επιχειρεί να δικαιωθεί για τα εγκλήματα που διέπραξε ενάντια στους Έλληνες και για την προδοτική στάση που κράτησε απέναντι στους «μεμετομογγόλους» τούρκους, στην κρίση των Ιμίων.

12. Αυτός που ***δεν ξέρει***, που αγνοεί, που είναι απληροφόρητος· όταν κάποιος τον υποδύεται εννοούμε ότι κάποιος προσποιείται ότι δεν ξέρει. Λέγεται και για όσους είναι άπειροι ή άμαθοι, όπως κάνει τώρα ο «κοντός, σπυριάρης, μαρτυριάρης» Σημίτης, που δηλώνει «άγνοια» για όσα εγκλήματα έχει διαπράξει εναντίον του Ελληνικού λαού.

15. Η ***οπτική αντίληψη*** που δημιουργείται στη συνείδηση χωρίς να υπάρχουν οι απαραίτητοι εξωτερικοί ερεθισμοί· η οπτασία. Επίσης και ο εξιδανικευμένος στόχος, στον οποίο επικεντρώνονται οι ελπίδες ή αποβλέπουν οι ενέργειες ενός ατόμου ή ενός συνόλου. Εν προκειμένω, αυτό που φαίνεται ότι απέκτησε ο Μητσοτάκης οποίος, παρότι πειθήνιος υπάλληλος των Βρυξελλών και ιδιαίτερα του Βερολίνου, ωθήθηκε εκ των πραγμάτων να υιοθετήσει τα όσα έγιναν στην Άγκυρα κατά την επίσκεψη του Νίκου Δένδια, όπως είχε κάνει και όταν αντιτάχθηκε στις προκλήσεις των «μεμετομογγόλων» στον Έβρο.

16. Ο ***ξυλώδης βλαστός*** που φύεται από τον κορμό ενός δέντρου ή από τη ρίζα ενός θάμνου. Αυτός που προσφέρουμε αν είναι ελαίας, σημαίνει ότι προσφέρουμε «χείρα φιλίας» προς κάποιον, ενώ όλοι θαυμάζουμε είτε αυτά που γέρνουν από το βάρος των καρπών, είτε αυτά που είναι χιονισμένα. Αντίθετα σ' αυτές τις θετικές εικόνες, όταν κάποιος πριονίζει αυτό στο οποίο βρίσκεται, εννοούμε ότι κάποιος υποσκάπτει τη θέση του.

18. Η κλοπή, η υπεξαίρεση, η αφαίρεση που γίνεται με επιτήδειο, μη αντιληπτό τρόπο, αλλά και η λαθραία και παράνομη ή παράτυπη επέμβαση που στοχεύει στη μεταβολή μιας κατάστασης προς όφελος κάποιου ή κάποιων, όπως αυτές που γίνονται σε κείμενα κάποιας απόφασης, αλλάζοντας τελείως το νόημά της ή όπως κάνει ο «***ΣΥΡΙΖΑς***», προσπαθώντας να αλλάξουν τα γεγονότα και παρουσιάζοντας τα «μαύρα άσπρα» σαν την «πρεσποσυμφωνία».

22. Το αντίθετο της ακμής. Η, συνήθως, σταδιακή μείωση, η ***φθορά*** της ακμής, της ανάπτυξης ή της ισχύος και, με επέκταση, της αξίας και του κύρους. Το βλέπουμε στην Ελλάδα και στη στάση που τηρούν διάφοροι «απόστολοι του μαρασμού» που προτιμούν να υποχωρήσουμε τώρα τα πάντα στην Τουρκία, για να μην υποχωρήσουμε αργότερα, με χειρότερους όρους.

24. Η εγκληματική πράξη που διαπράττει κάποιος κατά της ασφάλειας και του νόμιμου πολιτικού καθεστώτος ή κατά της πατρίδας του, με πάμπολλα παραδείγματα στην Ελλάδα, από την κρίση των Ιμίων επί Σημίτη μέχρι το ξεπούλημα της Μακεδονίας στους σκοπιανούς.

26. Το ***επίσημο καπέλο***, ψηλό και κυλινδρικό. Εν προκειμένω, ήταν αυτό το καπέλο που άφησε κατά μέρος ο Νίκος Δένδιας στην επίσκεψή του στην Άγκυρα και φορώντας αυτό της «εθνικής υπερηφάνειας» τά 'ψαλλε στον αμήχανο Τσαβούσογλου από την καλή και από την ανάποδη.

27. Η έλλειψη τιμιότητας· η ***ανευτιμότητα***. Κάθε πράξη ή ενέργεια που είναι ανέντιμη, δόλια ή απάτη. Θα μπορούσε να είναι κύριο χαρακτηριστικό όλων των πολιτικών, οι οποίοι από τη στιγμή που εκλέγονται αναιρούν ό,τι έλεγαν προεκλογικά και εξαπατούν με θρασύτητα αυτούς που τους ψήφισαν. Κάτι αντίστοιχο με τα πρωτοκόλλων που αφορούν στα Σκόπια, που θα έρθει σε λίγες μέρες στην Βουλή προς ψήφιση.

28. Λέγεται και ***δούλος***. Αυτός που εργάζεται ως εσωτερικός σε ένα σπίτι και είναι επιφορτισμένος με οικιακές εργασίες και συνήθως ανταποκρίνεται στον ήχο από το κουδουνάκι του άρχοντά του. Μεταφορικά, λέγεται με μειωτική έννοια για αυτόν που είναι υπάκουος στις διαταγές κάποιου, όπως μέχρι πρότινος λειτουργούσαν οι ελληνικές κυβερνήσεις απέναντι στους Τούρκους.

29. Το συνήθως ***απρόσμενο γεγονός***, που φέρνει στον άνθρωπο πολύ μεγάλη δυστυχία, όπως είναι οι θάνατοι, οι πόλεμοι, οι φυσικές καταστροφές ή η πανδημία που πλήττει την ανθρωπότητα. Λέγεται, όμως, και ως χαρακτηρισμός προσώπου που το θεωρούμε υπεύθυνο κάποιας μεγάλης κατασιροφής, όπως είναι ο Σημίτης, ο Τσίπρας και άλλα «καλόπαιδα» του ελληνικού πολιτικού συστήματος.

30. Η ***απομάκρυνση***, το ***διώξιμο***. Πρόσφατα με το σκάνδαλο του «Σιχα_Μένιου» και της «φουρθιωτιάδας» είχαμε αυτή του Γιάννη Βρούτση από την θέση του Υπουργού Εργασίας, όπου μάθαμε ότι ο «Σιχα-Μένιος» πήγαινε στο γραφείο του και εκφόβιζε αυτόν και τους υπαλλήλους του υπουργείου κλωτσώντας τις πόρτες με τα ...γοβάκια του. Γεγονότα που ξεπερνούν τη φαντασία στην χώρα του «Σιχα-Μένιου» και του κάθε σιχάματος και που όμως βουλευτές της ΝουΔού εξακολουθούν να εμφανίζονται στην εκπομπή του.

Καλάτως

2. Θα μπορούσε να είναι ***συνώνυμο*** του «ΣΥΡΙΖΑ». Ο υβριστικός χαρακτηρισμός εκείνου που εξαπατά τους ανθρώπους με επίδειξη γνώσεων, ικανοτήτων, προσόντων, τα οποία στην πραγματικότητα δεν έχει. Το είδαμε με όσα συνέβησαν με την «***τακούνι, χαβιάρι και Βελουχιώτη Άρη***» Θοδώρα ***Τζάκρη*** και την ψήφο των αποδήμων, το ακούμε και πάλι από τον «ΣΥΡΙΖΑ» που, θεωρώντας ότι οι Έλληνες ξέχασαν το 2015, ξανακάνει λόγο για διαγραφή χρεών.

3. Η στάση κάπου που ***ενεργεί ψύχραιμα*** και χωρίς να παρασύρεται από τα συναισθήματα ή από τις εντυπώσεις της στιγμής. Όπως ήταν η στάση του Νίκου Δένδια στην Άγκυρα, όπου ψύχραιμα και με ελαφρά δόση ειρωνείας τα είπε «χύμα και τσουβαλάτα» στον Τσαβούσογλου που δεν ήξερε από ποια πόρτα να φύγει.

4. Το ***επίσημο βιβλίο*** όπου καταχωρίζεται κάθε έγγραφο που απευθύνεται σε μια δημόσια αρχή, με αύξοντα αριθμό και χρονολογία παραλαβής, το διπλωματικό έγγραφο, όπου διατυπώνονται οι όροι συμφωνίας μεταξύ κρατών και το οποίο συνήθως αποτελεί παράρτημα συνθήκης ή σύμβασης ή και το σύνολο των κανόνων της εθιμοτυπίας, που ισχύουν στις διπλωματικές σχέσεις μεταξύ των κρατών. Η άμεση προσβολή του Ερντογάν προς την Ούρσουλα φον ντερ Λάϊεν δικαίως θεωρήθηκε ως παραβίασή του, ενώ τα όσα έγιναν κατά την κοινή συνέντευξη τύπου μεταξύ Δένδια-Τσαβούσογλου, κινήθηκαν στα όριά του, καθώς μετατράπηκε σε «πινγκ-πονγκ» αντεγκλήσεων.

6. Καθένα από τα ***στάδια***, καθεμία από τις στιγμές ή τις περιόδους που αποτελούν διακριτά τμήματα της εμφάνισης, της πορείας ή της εξέλιξης ενός φαινομένου ή γεγονότος μέσα στο χρόνο. Στην παρούσα, ως Έλληνες, ζήσαμε μια ανεπανάληπτη εμπειρία όπου για πρώτη φορά ένας Έλληνας Υπουργός Εξωτερικών με αδιόρατη ειρωνεία, λεπτό χιούμορ αλλά και αυτοπεποίθηση που υπερχείλιζε σε κάθε του λέξη έβαλαν στη σωστή τους βάση όλα τα ζητήματα των τουρκικών ιταμών προκλήσεων και απαιτήσεων.

7. Κάθε ***ανήθικη πράξη***. Στην ονομαστική του πληθυντικού τα γεγονότα που προκαλούν ντροπή που προκύπτει από ανήθικες ή γενικά κακές πράξεις. Χρησιμοποιείται σε εκφράσεις για δήλωση αποδοκιμασίας ή για να περιγραφούν ανήκουστες πράξεις όπως ήταν και τα όσα συμφωνήθηκαν με την «πρεσποσυμφωνία» που τώρα έρχεται να ψηφίσει και η ΝουΔού.

8. Η πρωτεύουσα της ***Φινλανδίας***, που βρίσκεται στο νότιο τμήμα της χώρας στις ακτές του Κόλπου της Φινλανδίας. Το φάντασμά της μας κυνηγά μέχρι σήμερα καθώς εκεί ο Σημίτης είχε αποδεχθεί ότι η Τουρκία έχει «ζωτικά συμφέροντα» στο Αιγαίο θέτοντας σε άμεσο κίνδυνο της ακεραιότητα και την κυριαρχία της Ελλάδος.

10. Γνωστή και ως ***κυβίστηση***. Η ακροβατική άσκηση κατά την οποία, αφού στηριχτεί κάποιος με τα χέρια στο έδαφος, φέρνει το κεφάλι κάτω και τα πόδια ψηλά και στη συνέχεια με κατάλληλη στροφή του σώματος γυρίζει στην όρθια στάση. Έγινε συνώνυμο του «ΣΥΡΙΖΑ», αρχικά με το δημοψήφισμα που μετέτρεψε εντός 48ώρου το «ΟΧΙ» σε «ΝΑΙ», αλλά και στην πορεία καθώς ο «ΣΥΡΙΖΑς» δεν τήρησε απολύτως τίποτα από ό,τι υποσχόταν προεκλογικά. Ο όρος γνώρισε ...«ένδοξες μέρες» ως έκφραση εντός και εκτός των Ελληνικών συνόρων.

11. Η ***ωραιοποίηση***. Η ενέργεια ή το αποτέλεσμα της ωραιοποίησης διάφορων καταστάσεων και συνήθως απόπειρα να «ντυθεί» μία δυσάρεστη πραγματικότητα με ωραία χρώματα. Την είδαμε με όσα έγιναν και συμφωνήθηκαν με την «πρεσποσυμφωνία», το είδαμε με όσα έγιναν με τις πρόσφατες τουρκικές προκλήσεις στις ελληνικές θάλασσες όπου η Τουρκία μας «έφτυνε» και η κυβέρνηση Μητσοτάκη ισχυριζόταν ότι ...«ψιχάλιζε».

13. Ο ***καταστροφέας***. Λέξη που προέρχεται από το θέμα του ρήματος «*δλλυμι*» ή «*ολύω*», που σημαίνει καταστρέφω ή εξολοθρεύω. Ως τέτοιος χαρακτηρίστηκε η «σαύρα του Κολωνακίου», ο Σημίτης, για ό,τι έκανε κατά την πρωθυπουργία του, αλλά και ο «ΣΥΡΙΖΑς» του Τσίπρα που κατά τη δική του πρωθυπουργία δεν άφησε λίθο επί λίθου, με αποκορύφωμα την «πρεσποσυμφωνία», την εισβολή των λαθρομεταναστών στην Ελλάδα για να πλουτίσει ο Παπαδημούλης-Παπασπιτούλης, την τραγωδία στο Μάτι και την εξαχρείωση της Ελληνικής κοινωνίας.

14. Η ***δικογνωμία***· η αμφιβολία που δημιουργεί δίλημμα. Μετά την πρόσφατη συνέντευξη Τύπου μεταξύ Δένδια-Τσαβούσογλου, πολλοί θεωρούν ότι επήλθε διχογνωμία μεταξύ του «ήπιου» Μητσοτάκη και του Δένδια που τα είπε στους τούρκους έξω από τα δόντια. Μένει να αποδειχθεί αν τελικά ο Υπουργός Εξωτερικός βρισκόταν σε σύμπνοια και σε συνεννόηση με τον Έλληνα Πρωθυπουργό ή αν λειτούργησε αυτοβούλως.

17. Η γενική ονομασία για διάφορα ερπετά με μακριά ουρά, τέσσερα πόδια, γλώσσα διχαλωτή και συσταλτή και δέρμα πρασινωπό με κηλίδες, που ήταν το προσωνύμιο του ολετήρα Κώστα Σημίτη.

19. Το έντονο συναίσθημα απορίας ή θαυμασμού που μας καταλαμβάνει, όταν αντιλαμβανόμαστε ή πληροφορούμαστε κάτι εντελώς απροσδόκητο, απρόβλεπτο, ασυνήθιστο ή ανέλπιστο, όπως συνέβη πρόσφατα, που την είδαμε αποτυπωμένη στο πρόσωπο του εμβρόντητου και ζαλισμένου τούρκου υπουργού Εξωτερικών, όταν ο Δένδιας του έριχνε φάπες και ο Τσαβούσογλου κόντευε να πάθει εγκεφαλικό.

20. Η προσωπική προτίμηση την οποία δηλώνει κάποιος στην κάλπη. Το μέσο με το οποίο δηλώνει κάποιος την προτίμησή του. Το θέμα ανέκυψε πρόσφατα με αυτή των Απόδημων Ελλήνων, όπου ως συνήθως, ο «ΣΥΡΙΖΑς» έκανε άλλη μια κωλοτούμπα, λέγοντας τα ακριβώς αντίθετα από ό,τι έλεγε την προηγούμενη μέρα η υπεύθυνη στον «ΣΥΡΙΖΑ» για τους Απόδημους, «***τακούνι, χαβιάρι και Βελουχιώτη Άρη***» Θοδώρα Τζάκρη.

21. Η κάλυψη της επιφάνειας ενός στερεού αντικειμένου με άλλο στερεό υλικό για ενίσχυση, προφύλαξη ή και διακόσμηση. Επίσης και η ***μουσική που συνοδεύει*** μια κινηματογραφική ταινία ή μία τηλεοπτική σειρά, αλλά και ο τρόπος με τον οποίο κάποιοι, ιδίως πολιτικοί, επιχειρούν με ψεύτικες υποσχέσεις να αποκτήσουν πολιτικό κεφάλαιο και να κερδίσουν ψήφους.

23. Το μεγαλύτερο και πολυπληθέστερο ***νησί*** της Ελλάδος και το πέμπτο σε έκταση μεγαλύτερο της Μεσογείου, μετά τη Σικελία, τη Σαρδηνία, την Κύπρο και την Κορσική με πρωτεύουσα και μεγαλύτερη πόλη της το ***Ηράκλειο***. Πρόσφατα απασχόλησε την δημοσιότητα με την ύβρη που πήγε να διαπραχθεί με την «Ευρωπαϊκή Ένωση Αλεξιπτωτιστών» που —με αφορμή τα 80 χρόνια από τη Μάχη της Κρήτης— αποφάσισε να τιμήσει τους ναζί που συμμετείχαν στην επιχείρηση εισβολής στο νησί το 1941!

25. Η ***αναστάτωση*** ή η ανωμαλία που προκαλείται από λόγια, πράξεις, συμπεριφορά ή γεγονότα που έρχονται σε σύγκρουση με τους νόμους της ηθικής, της ευπρέπειας και της αιδούς, όπως ήταν τα όσα αποκαλύφθηκαν με την «φουρθιωτιάδα» με πρωταγωνιστές τον «Σιχα-Μένιο» και τον Γιάννη Βρούτση ή όσα παραλίγο να συμβούν με την «Ευρωπαϊκή Ένωση Αλεξιπτωτιστών» που ήθελαν να τιμήσουν τους ναζί εισβολείς στο νησί της αγέρωχης Κρήτης.

27. Το αρχαίο δίτροχο και ***ελαφρό όχημα*** που το έσερναν άλογα και που το χρησιμοποιούσαν στον πόλεμο ή σε αθλητικούς αγώνες, το όχημα παρελάσεως που στολίζεται και παίρνει μέρος σε εορταστικές εκδηλώσεις ή το θωρακισμένο όχημα με ερπύστριες και με οπλισμό, όπως είναι τα ***τανκς***. Μεταφορικά, λέγεται και για ό,τι χρησιμοποιείται ως μέσον για να επιτευχθεί κάτι, όπως είναι το ΝΑΤΟ ή Ευρωπαϊκή Ένωση, στα οποία η ελληνική κυβέρνηση φροντίζει πάντα να διαλαλεί ότι είναι προσδεμένη σε αυτά, ανεξάρτητα από το αν αυτά πλήττουν τα εθνικά συμφέροντά της.

Οι απαντήσεις του προηγούμενου:

ΟΡΙΖΟΝΤΙΩΣ:

1. ΚΡΙΣΗ, 5. ΕΞΕΥΤΕΛΙΣΜΟΣ, 7. ΑΣΤΡΟ, 9. ΦΟΥΡΘΙΩΤΗΣ, 14. ΑΛΑΖΟΝΕΙΑ, 15. ΘΡΑΣΟΣ, 17. ΣΩΣΜΑ, 19. ΑΠΟΚΑΤΑΣΤΑΣΗ, 21. ΠΡΟΣΒΟΛΗ, 23. ΔΕΟΣ, 24. ΝΑΥΑΓΙΟ, 26. ΑΘΛΙΟ, 27. ΑΚΥΡΩΣΗ, 28. ΚΑΝΑΠΕΣ, 29. ΧΡΗΜΑ, 30. ΣΦΑΛΜΑ

ΚΑΘΕΤΩΣ:

2. ΣΥΡΦΕΤΟΣ, 3. ΚΕΝΟ, 4. ΦΙΕΣΤΑ, 6. ΕΞΟΜΑΛΥΝΣΗ, 8. ΣΥΜΦΕΡΟΝ, 10. ΘΥΜΟΣ, 11. ΦΙΑΣΚΟ, 12. ΕΓΩΠΑΘΗΣ, 13. ΔΙΑΣΤΡΕΒΛΩΣΗ, 16. ΡΑΓΚΟΥΣΗΣ, 17. ΣΗΨΗ, 18. ΑΔΙΑΝΟΗΤΑ, 20. ΥΠΟΝΟΜΟΣ, 22. ΣΚΑΝΔΑΛΟ, 25. ΦΥΛΑΚΗ

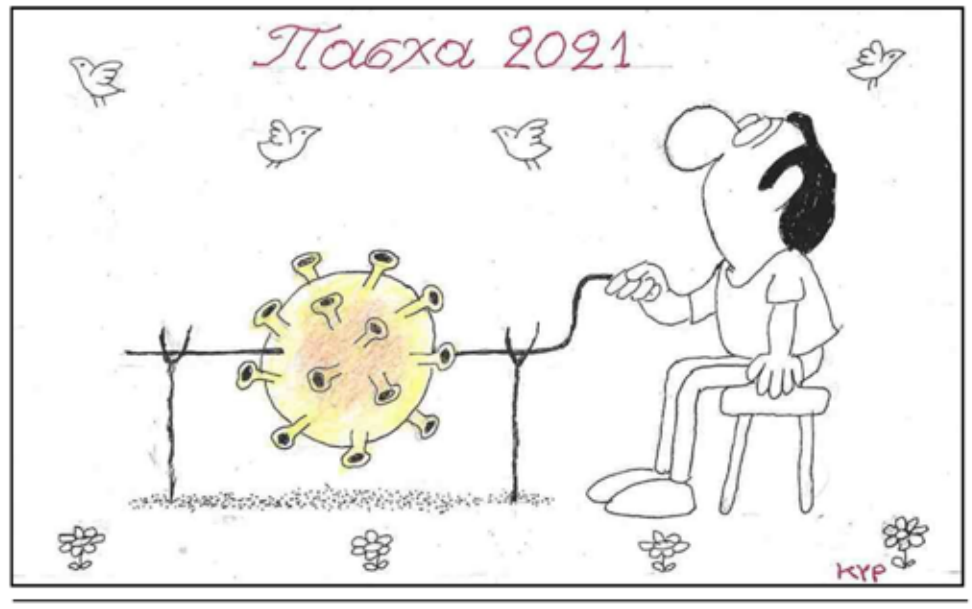

Η «Εβδομάδα» ευχαριστεί θερμά τον εξαίρετο γελοιογράφο ΚΥΡ (Γιάννη Κυριακόπουλο), για την ευγενική άδεια που μας παραχώρησε να αναδημοσιεύουμε τις μοναδικές και πάντα εύστοχες γελοιογραφίες του.

Περιπλανήσεις στα μονοπάτια του ζωδιακού κύκλου και αναζητήσεις στα άστρα

ΜΙΑ ΙΔΙΑΙΤΕΡΗ ΚΑΙ ...ΙΔΙΟΤΥΠΗ ΑΣΤΡΟ-ΣΥΖΗΤΗΣΗ ΤΗΣ «ΕΒΔΟΜΑΔΑΣ»

ΚΡΙΟΣ Φίλε Κριέ, αυτή την εβδομάδα επικεντρώνεσαι κυρίως στα οικονομικά σου, αλλά και σε κάθε τι που είναι για σένα σημαντικό ή έχει αξία. Συμβαίνουν ανατροπές που σου στερούν το αίσθημα της ανεμελιάς ή και της ικανοποίησης, ενώ το πέρασμα του Άρη στο ζώδιο του Καρκίνου, σε βάζει σε μία περίοδο ανακατατάξεων στο χώρο του σπιτιού και της οικογένειας. Στα αισθηματικά σου αυτό το διάστημα απόφυγε την γκρίνια για ζητήματα που αφορούν το παρελθόν, γιατί δεν θα βγει πουθενά η συνεχής μουρμούρα αλλά και η αντίδραση από πλευράς σου. Πες ναι, σε νέες γνωριμίες ιδιαίτερα αν έχεις γεννηθεί στο 3ο δεκαήμερο. Δίνοντας τον καλύτερό σου εαυτό στα επαγγελματικά δεν έχεις να φοβηθείς τίποτα, παρόλο που οι ανασφάλειες λόγω αλλαγών θα είναι μεγάλες. Είναι ένα διάστημα όπου οι μέρες θα κυλήσουν γρήγορα και το κέντρο βάρους προσδιορίζεται στα οικονομικά. Για σένα που έχεις στενότητα, ή προβλήματα, είναι δύσκολο να αλλάξουν ή να βελτιωθούν τα πράγματα, ωστόσο πρέπει να κάνεις τον κόπο να διαχειριστείς προνοητικά το διαθέσιμο χρήμα. Ο Άρης, ακόμα μια φορά, σε βοηθά να αξιοποιήσεις τις επικοινωνιακές σου δυνατότητες, ενώ παράλληλα ο κυβερνήτης των επαγγελματικών σου, ο Κρόνος, αρχίζει να γίνεται πιο φιλικός και ευεργετικός στο αντικείμενο της δουλειάς σας, έστω και αν τώρα στα οικονομικά πρέπει να δώσεις ιδιαίτερη προσοχή γιατί θα πιεστείς.

ΤΑΥΡΟΣ Αγαπητέ Ταύρε, τις θερμότερες ευχές μας για τα γενέθλια σου αφού βρισκόμαστε στην εβδομάδα που ο Ήλιος περνά στο δικό σου ζώδιο και ξεκινά μία νέα αστρολογική χρονιά για σένα. Οι μέρες είναι πιεστικές για ζητήματα επαγγελματικά, φέρνουν όμως και μεγάλες αλλαγές στην προσωπική σου ζωή αλλά και στις επιθυμίες σου. Κάποιες σχέσεις πηγαίνουν διαφορετικά από ό,τι υπολόγιζες, ενώ η γκρίνια στην καθημερινότητα δεν λείπει, γιατί ίσως κάποια πράγματα τα αντιμετωπίζεις πολύ προσωπικά αυτό τον καιρό και θίγεσαι εύκολα. Στα αισθηματικά δεν είναι η κατάλληλη εβδομάδα για σημαντικές συζητήσεις και αποφάσεις. Μην πιέζεις να διατηρήσεις στην ζωή σου κάτι το οποίο έχεις δει ότι δεν προχωρά, δεν εξελίσσεται ή δεν προοδεύει. Είσαι σε μία φάση που παίρνεις σημαντικές αποφάσεις για την πορεία των επαγγελματικών σου, όμως συναντάς εμπόδια, απογοητεύεσαι ή νιώθεις ότι δεν μπορείς να υπερνικήσεις τις δυσκολίες. Τα πράγματα δεν θα έρθουν απόλυτα όπως θα θέλες γιατί η δυσαρμονία Κρόνου – Ουρανού σκιάζει τον ορίζοντα σου. Εκείνο που θα νιώσεις είναι η επιτάχυνση των εξελίξεων καθώς οδηγούμεθα σε μια Πανσέληνο που είτε θετικά, είτε σκληρά θα αφήσει τα σημάδια της. Προσοχή στα οικονομικά όπου, μάλλον, απογοητεύεσαι.

ΔΙΔΥΜΟΣ Αγαπητέ Δίδυμε, ο Άρης ολοκληρώνει την πορεία του στο δικό σου ζώδιο και μετά από αρκετό καιρό έντασης, νευρικότητας και γεγονότων από αυτή την Πέμπτη έχεις την ανάγκη να χαλαρώσεις, να αποτραβηχτείς για λίγο από όλους και από όλα και να ανακτήσεις τις δυνάμεις σου. Προβληματισμοί για εργασιακά, αλλά και για εκκρεμείς υποθέσεις είναι μέσα στο πρόγραμμα. Στα αισθηματικά σου νιώθεις ότι είναι ο καιρός να δώσεις και να πάρεις αγάπη άνευ όρων και κανόνων και ότι η περίοδος σε καλεί να κάνεις και κάποιες θυσίες προκειμένου να κρατήσεις κοντά σου το άτομο που αγαπάς. Οι μέρες που ακολουθούν σε βοηθούν να γίνεις πιο πρακτικος και καλύτερα προγραμματισμένος. Η καθημερινότητα γίνεται περισσότερο ευχάριστη, έστω και αν ειδήσεις ή και έγγραφα που αφορούν την εργασία σου μπλοκάρουν, καθυστερούν ή και σε απογοητεύουν. Εκείνο που παραμένει ανικανοποίητο, είναι η ανάγκη σου για μια φυγή ή δραπέτευση εξ αιτίας του περιορισμού που έχεις υποστεί ενώ στα οικονομικά μπαίνεις σε πιεστικό διάστημα εξόδων, έστω και αν υπάρχει η πιθανότητα, με τη βοήθεια τρίτων, να κατορθώσεις να λύσεις ένα μεγάλο οικονομικό πρόβλημα.

ΚΑΡΚΙΝΟΣ Αγαπητέ Καρκίνε, σημαντικό νέο της εβδομάδας για σένα είναι η είσοδος του Άρη στο δικό σου ζώδιο όπου από αυτή την Παρασκευή μπαίνεις σε περίοδο δραστηριοποίησης και ενεργοποίησης πολλών εξελίξεων αλλά και αλλαγών στη ζωή σου. Θα είναι ένα διάστημα που θα σε κάνει περισσότερο εξωστρεφή και θα προσπαθεί να σου υπενθυμίσει πως είναι καιρός να τολμήσεις να κάνεις βήματα που δείχνουν την πρόθεση σου να αλλάξεις ρόλο σε επαγγελματικό και προσωπικό πλαίσιο. Η νευρικότητα όμως θα είναι τόσο έκδηλη όσο και η τάση σου να ξύνεις πληγές του χτες. Η διέξοδος της εβδομάδας είναι η επαφή με πρόσωπα αγαπημένα και πρέπει να πιστέψεις ότι υπάρχουν φιλικά πρόσωπα στα οποία μπορείς να στηριχτείς. Στα αισθηματικά σου, πρέπει να καταλάβεις ότι με γκρίνιες και παράπονα δεν γίνεται δουλειά... Αυτό να έχεις κατά νου αυτή την εβδομάδα στα αισθηματικά σου. Άνοιξε την καρδιά σου, πες αυτά που νιώθεις, αλλά όχι με μουρμούρα για ότι έγινε στο παρελθόν. Στον επαγγελματικό τομέα μπαίνεις σε ένα διάστημα εντάσεων με τις συνεργασίες σου, ενώ νέες επαγγελματικές ενάρξεις αφορούν εσένα που έχεις γεννηθεί στο 3ο δεκαήμερο. Στα οικονομικά πιέζεσαι από τις υποχρεώσεις που πρέπει να καλύψεις. Στη διαχείριση των χρημάτων σου τα καταφέρνεις έστω και με περιορισμένο τρόπο. Το βασικό όμως είναι η εργασία και η σχέση σου με το σύστημα που απαιτεί ακόμα υπομονή, παραχώρηση και μεγαλύτερη δόση υποταγής στο γενικότερο κλίμα που κυριαρχεί σε αυτόν τον τομέα.

ΛΕΩΝ Καλό μας Λιοντάρι, αυτή την εβδομάδα είσαι δοσμένος σε θέματα που αφορούν την καριέρα, τους στόχους, το μέλλον και όλα αυτά που θέλεις να πετύχεις, προκειμένου να νιώσεις πληρότητα. Είναι ένα διάστημα που σε κάνει να νοιώθεις κάτι σαν αιχμαλωσία, αλλά είναι στο χέρι σου να το μετατρέψεις σε πηγή που θα σε ξεδιψάσει, έστω και αν καθυστερείς ακόμα να φτάσεις εκεί. Με δυο λόγια αρχίζει το διάστημα να γίνεται καλύτερο, αλλά υπάρχουν εμπόδια και παρεμβάσεις, ή περιπλοκές που επιβραδύνουν την επιτυχία σε αυτό που θέλεις. Ξαφνικές ανατροπές σού αλλάζουν την μέχρι τώρα πορεία σου, ενώ κάποια ξεκαθαρίσματα σε σχέσεις και σε συνεργασίες δεν λείπουν από το πρόγραμμα. Μην απογοητεύεσαι για καταστάσεις που ξέρεις εκ των προτέρων ότι έχουν ολοκληρώσει τον κύκλο τους. Καιρός είναι να δώσεις και απαντήσεις σε ερωτήματα που αφορούν στους στόχους σου και την πορεία των αισθηματικών σου και αυτή είναι η απάντηση που καλείσαι να δώσεις αυτή την εβδομάδα. Εβδομάδα σκληρών αποφάσεων για την πορεία μίας σχέσης, που δεν πρέπει να σε κάνει να διστάζεις γιατί ξέρεις να διεκδικείς το καλύτερο για σένα. Ξαφνικές αλλαγές στα επαγγελματικά σου σε αποδιοργανώνουν, σε αποσυντονίζουν και σε φέρνουν αντιμέτωπο με νέες συνθήκες, ενώ στα οικονομικά είσαι αρκετά πιεσμένος.

ΠΑΡΘΕΝΟΣ Αγαπητέ μας Παρθένε, εβδομάδα εκπλήξεων αναμένεται να είναι αυτή που μπαίνουμε. Η νέα εβδομάδα μοιάζει να φέρνει επικοινωνιακές εξελίξεις στην καθημερινότητα σου, να σε κάνει να γίνεσαι περισσότερο εξωστρεφής και να εκφράζεις τις απόψεις που θα σε βοηθήσουν να γίνεις κατανοητός από τους γύρω σου. Η μεγάλη σύνοδος Ερμής- Αφροδίτης- Ουρανού προσφέρει απλόχερα τις ευκαιρίες εκείνες για να ξεφύγεις από τα συνηθισμένα, να έχεις μία ξαφνική νέα γνωριμία, ή μία σπουδαία πρόταση αλλά και να ακολουθήσεις το ρεύμα αλλαγής που ανοίγεται μπροστά σου, παρά τις πιέσεις που αναμένονται σε θέματα εργασίας. Στα αισθηματικά σου είναι μία εβδομάδα για να μπορέσεις να αφεθείς στο καινούργιο, ενώ ένας νέος έρωτας μπορεί τώρα να προέλθει από το διαδίκτυο ή με άτομο που έχεις διαφορά ηλικίας. Στα επαγγελματικά αναμένεται μία κουραστική εβδομάδα όπου θα αισθάνεσαι ότι παρόλες τις προσπάθειές σου παραμένεις στάσιμος στο ίδιο σημείο. Μην πάρεις τώρα σημαντικές αποφάσεις. Υποθέσεις σχέσεων και συνεργασιών εξελίσσονται ή εξυπηρετούνται καλύτερα, ενώ αυξάνουν οι μετακινήσεις ή εναλλακτικές. Προσφορές αποκτούν ενδιαφέρον και γίνονται συζητήσεις με νόημα. Υποχωρεί η δυσκολία και η ένταση στα επαγγελματικά και έρχεται μια καλύτερη περίοδος προκειμένου να σε ανακουφίσει από υποχρεώσεις και αντιξοότητες που βίωσες για αρκετές εβδομάδες μέχρι σήμερα, έστω και αν στα οικονομικά υπάρχουν έκτακτα έξοδα.

ΖΥΓΟΣ Αγαπητέ Ζυγέ, αυτή την εβδομάδα αναβλύζουν μέσα σου οι φόβοι και οι ανασφάλειες σου τόσο για τα οικονομικά όσο και για τα αισθηματικά. Θα πρέπει να συγκρατήσεις αυτό το διάστημα τις ασυγκράτητες αμφιβολίες που μπορεί να σε παγιδεύσουν στην αδράνεια, δεδομένου ότι ήδη διανύεις μία εποχή ευκαιριών ανανέωσης όπου νέοι άνθρωποι μπορούν να μπουν στην ζωή σου. Στα αισθηματικά και τον ουρανό με τα άστρα να σου χαρίσει το ταίρι σου αυτή την εβδομάδα πάλι ικανοποιημένος δεν θα είσαι. Σε πιάνουν οι ζήλιες και οι κτητικότητες, ξεφεύγεις και δεν μπορείς

να συγκρατηθείς. Στα επαγγελματικά ο Άρης από το ζώδιο του Καρκίνου, εντείνει τις εργασιακές σου δραστηριότητες αλλά και τις εντάσεις που δημιουργούνται εξαιτίας του δύστροπου κλίματος στον επαγγελματικό χώρο. Το διάστημα που ακολουθεί είναι σύνθετο από διαθέσεις, εμπειρίες και περιστατικά και κάποιες ειδήσεις σε ταράζουν και κάποια ακούσματα σε φοβίζουν. Λίγο πριν το επικείμενο Πάσχα νιώθεις ότι διανύεις κι εσύ ένα πέρασμα, σε μια άλλη φάση ή σε μια άλλη εποχή. Ο Άρης παραμένει σύμμαχος στις επιδιώξεις σου, αλλά η Αφροδίτη εφιστά την προσοχή σου στη διαχείριση των ερωτικών, αλλά και των οικονομικών σας υποθέσεων. Πολλά πράγματα θα διαφοροποιηθούν τις επόμενες μέρες και μέσα από όλη αυτή την αλλαγή θα πάρεις αποφάσεις προετοιμάζοντας το κλίμα του επόμενου μήνα. Στα οικονομικά σου η εβδομάδα είναι πιεστική και ...ζορίζεσαι.

ΣΚΟΡΠΙΟΣ Φίλε Σκορπιέ, κάπως δύστροπο είναι το κλίμα της εβδομάδας και ο Ερμής, η Αφροδίτη αλλά και Ουρανός από το ζώδιο του Ταύρου στρέφουν το ενδιαφέρον σου στις σχέσεις σου. Η αλήθεια είναι όμως ότι οι εξελίξεις έρχονται διαφορετικά από ότι υπολόγιζες και δεν λείπουν τα σοκαρίσματα, οι ανατροπές, αλλά και οι ρήξεις που θα σε απογοητεύσουν, ιδιαίτερα καθώς οδεύουμε προς το τέλος της εβδομάδας όπου και ο Κρόνος από τον Υδροχόο συμμετέχει με όψη τετραγώνου. Το θετικό νέο είναι ότι ο Άρης εισέρχεται στο ζώδιο του Καρκίνου και από αυτή την θέση σε παρακινεί για νέα σχέδια και νέες προοπτικές. Στα αισθηματικά, όπως και να χειριστείς κάποιες καταστάσεις αυτή την εβδομάδα θα νιώσεις ότι δεν λαμβάνεις την κατανόηση, την ζεστασιά ή και την συμπαράσταση που επιζητάς. Τα γεγονότα της εβδομάδας οδηγούν σε ρήξεις ή και σε καθοριστικές αποφάσεις για τα αισθηματικά. Στα επαγγελματικά είναι μία περίοδος που μπορείς να οργανώσεις και να οριοθετήσεις τα αμέσως επόμενα βήματά σου. Από τα πιο απλά μέχρι τα πιο σημαντικά θέματα έχεις την ευκαιρία να βρεις λύσεις ή τις απαντήσεις που χρειάζεσαι, ενώ η παρουσία κάποιων ανθρώπων θα επηρεάσει τη διάθεση, αλλά και τις αποφάσεις που θα πάρεις λίγο πριν το Πάσχα. Προτάσεις που θα σου γίνουν πρέπει να εξεταστούν σοβαρά και όχι επιπόλαια, ή αντιδραστικά. Στα οικονομικά βρίσκεσαι κερδισμένος.

ΤΟΞΟΤΗΣ Αγαπητέ Τοξότη, αυτή την εβδομάδα, φροντίζεις να αναμορφώσεις τη ζωή σου, την εργασία σου, την καθημερινότητά σου και τις δραστηριότητές σου. Είναι ένα καλό διάστημα για να πάρεις αποφάσεις που τρέναρες ή δεν τολμούσες και θα έχεις την πειθαρχία αλλά και την οργάνωση για να τις εφαρμόσεις και να τις τηρήσεις. Ανησυχία βιώνεις μόνο για ζητήματα που αφορούν τα οικονομικά σου, ιδιαίτερα από την Παρασκευή και έπειτα. Στα αισθηματικά, δεν το λες και ιδιαίτερα ρομαντικό το κλίμα της εβδομάδας, όμως για σένα που ήδη κάτι παίζει στον ορίζοντα, οι εξελίξεις είναι θετικές και λαμβάνεις επιβεβαίωση από το άτομο που ήδη υπάρχει στη ζωή σου. Στα επαγγελματικά σου μπορεί να κουράζεσαι ή να υπερβάλεις των δυνάμεών σου, όμως κερδίζεις την εμπιστοσύνη των ανθρώπων που συνεταιρίζεσαι ή συνεργάζεσαι και αυτό δεν είναι κάτι το αμελητέο. Η Αφροδίτη και ο Ερμής στον Ταύρο βοηθούν στη βελτίωση των οικονομικών ή των εισπράξεων, ενώ στους περισσότερο φιλόδοξους, ευνοεί τις επιχειρηματικές δραστηριότητες. Ο κυβερνήτης του ζωδίου σου, ο Δίας, στον Υδροχόο, σου δίνει αιφνίδιες διευκολύνσεις ή για κάποιους ευκαιρίες που ψάχνεις να βρεις από καιρό. Στα οικονομικά είσαι ίσα βάρκα, ίσα νερά, όπου ούτε κλαίει ούτε γελάει.

ΑΙΓΟΚΕΡΩΣ Αγαπητέ Αιγόκερε, μία νέα εβδομάδα ανοίγεται μπροστά σου και υπάρχουν πολλά και όμορφα ξαφνιάσματα που σου δίνουν χαρά, ικανοποίηση, πληρότητα. Είναι μια περίοδος σταδιακά καλύτερη από τις προηγούμενες και πρακτικά πιο κατάλληλη για να πετύχεις στόχους ή για να γίνουν πράγματα που χρειάζεσαι. Ο έρωτας σου κλείνει πονηρά το μάτι την στιγμή που δεν το περιμένεις, ίσως και με τον πιο αιφνίδιο τρόπο. Εξελίξεις στον τομέα των σχέσεων θα φέρει και η είσοδος του Άρη στο ζώδιο του Καρκίνου, καλό είναι ωστόσο να μην παίρνεις τις μετρητοίς τις απότομες συμπεριφορές αγαπημένων ή προσώπων που είναι σταθερά στη ζωή σου. Στα ερωτικά σου, είσαι στα ντουζένια αυτή την περίοδο, όπου η Αφροδίτη από τον Ταύρο, έρχεται για να σε κάνει να νιώσεις και πάλι άνοιξη, όπου η καρδιά σου αρχίζει να πλημυρίζει ξαφνικά με όμορφα συναισθήματα. Οι αιφνιδιασμοί της εβδομάδας θα σε συναρπάσουν, προφανώς ευχάριστα. Αντίθετα, αρκετά πεσμένη είναι η διάθεση για δουλειά αυτή την εβδομάδα, όπου ψάχνεις λόγους και αιτίες για να ξεγλιστρήσεις, να χαλαρώσεις ή και να αφήσεις κάποια πράγματα για αργότερα, ίσως λόγω έλλειψης δημιουργικότητας. Στα οικονομικά ωστόσο είσαι αρκετά αγχωμένος λόγω ρυθμίσεων σε έξοδα και υποχρεώσεις που πρέπει να κάνεις..

ΥΔΡΟΧΟΟΣ Αγαπητέ Υδροχόε, αυτή την εβδομάδα έχεις την ανάγκη να αφοσιωθείς μόνο στους ανθρώπους που ζεσταίνουν την καρδιά σου και σε κάνουν να αισθάνεσαι σαν στο σπίτι σου. Δεν λείπουν όμως οι προβληματισμοί, λόγω ξαφνικών ανατροπών σε υποθέσεις που θεωρούσες ότι ήταν παγιωμένες ή και σταθερές. Καλείσαι αυτή τη περίοδο να εξετάσεις κάποια προσωπικά ζητήματα με μεγάλη ωριμότητα. Στα αισθηματικά σου είσαι σε εγρήγορση για πρωτοβουλίες, όμως πλέον έχεις και την ανάγκη να διατηρήσεις κοντά σου κάτι σταθερό, έστω και αν το πλανητικό σκηνικό στα φέρνει δύσκολα. Στα επαγγελματικά προσπαθείς να βάλεις γερές βάσεις, όμως σε διακατέχει και το έντονο στρες μέσα στις μέρες που ακολουθούν, ιδιαίτερα με την παρουσία του Άρη στο ζώδιο του Καρκίνου. Το ενδιαφέρον σου εστιάζεται στο στενό περιβάλλον και όχι χωρίς λόγο. Τα γεγονότα σε υποχρεώνουν να αλλάξεις το κέντρο βάρος των δραστηριοτήτων σου και να γίνεις πιο υπολογιστικός και δραστικός. Λίγο-λίγο προετοιμάζεσαι για να μπεις σε ένα καινούριο μήνα που θα αποτελέσει ορόσημο στη συνέχεια αυτής της χρονιάς. Στα οικονομικά σου καταφέρνεις με κάποιο τρόπο και ηρεμείς, αρκεί να μην κάνεις λάθη στην οικονομική διαχείριση και έξοδα που δεν είναι αναγκαία.

ΙΧΘΥΕΣ Καλέ μας Ιχθύ, μία νέα εβδομάδα ανοίγεται μπροστά σου που είναι γεμάτη επικοινωνίες, οι οποίες μπορεί να είναι ξαφνικές αλλά σου δίνουν χαρά και ανανέωση, ενώ προκύπτουν τώρα νέα σχέδια που σε συναρπάζουν. Πες ναι σε νέες γνωριμίες και σε προτάσεις που θα δεχθείς. Μην αφήνεις την απαισιόδοξη στάση σου να στέκεται εμπόδιο στα βήματα εξέλιξης που τώρα κάνεις. Στα αισθηματικά σου είναι περίοδος για φλερτ και ερωτικό παιχνίδι και εσύ αρχίζεις να βγαίνεις από το καβούκι σου καθώς υπάρχουν και όμορφες επικοινωνίες που σε συναρπάζουν. Στα επαγγελματικά σου είναι ο καιρός για συζητήσεις νέων προτάσεων, νέων συμφωνιών που θα μπορέσουν να έχουν μετέπειτα μία καλή πορεία. Μην απογοητεύεσαι αν κάποια πράγματα δεν προκύπτουν αυτή την στιγμή όπως τα περιμένεις. Οι συμπτώσεις είναι μέσα στο πρόγραμμα και σε υποχρεώνουν να επιστρέψεις στην πραγματικότητα που, για ένα διάστημα, την είχες εγκαταλείψει. Το στενό περιβάλλον ή η προσωπική σου ζωή μπαίνει σε βελτίωση ή υποχωρεί μια επίμονη ένταση και διαμάχη και πρακτικά, ένα σχέδιο βρίσκει τους παράγοντες που χρειάζονται για να υλοποιηθεί. Στον επαγγελματικό τομέα όμως, συνεχίζει να υπάρχει ασάφεια, ή αβεβαιότητα. Ωστόσο η βελτίωση της διάθεσής σου συμβάλλει στο να κάνεις σωστότερες κινήσεις και να μπείτε σε μια φάση σαφώς βελτιωμένη.

Σε αυτό το σημείο θα ήθελα δημόσια να ευχαριστήσω τον καφέ που μου άνοιξε τα μάτια

Τι θα σουβλίσετε το Πάσχα με ρωτάει ο άλλος Ξέρω γω λέγαμε για μελιτζάνες

Ελληνοκαναδικό ΒΗΜΑ...
ΣΧΟΛΙΑ-ΕΠΙΚΑΙΡΟΤΗΤΕΣ...

Χρήστος Α. Μανίκης
Μοντρεάλ 10 Απριλίου 2021

Από την Συνεδρίαση του Δ.Σ. της Κοινότητας της 13ης Απριλίου 2021

Διαδικτυακά και πάλι μέσω της πλατφόρμας Zoom πραγματοποιήθηκε την Τρίτη, 13 Απριλίου 2021, η τακτική συνεδρίαση των μελών του Διοικητικού Συμβουλίου της ΕΚΜΜ. Τα προς συζήτηση θέματα ήταν και αυτήν την φορά αρκετά και σοβαρά, αφού από μια μεγάλη Κοινότητα σαν την δική μας, δεν λείπουν τα προβλήματα τα οποία, ακόμα και εν μέσω της πανδημίας του Κορωναϊού, καλούνται να λύσουν τα μέλη του Διοικητικού Συμβουλίου.

Θα αποφύγω να αναφερθώ λεπτομερώς σε αυτά, αφού εν πολλοίς δημοσιεύονται στην σελίδα της Κοινότητος.

Θα αναφερθώ όμως σε δύο θέματα που νομίζω παρουσιάζουν ιδιαίτερο ενδιαφέρον.

Το πρώτο θέμα, είναι σχετικό με την πολυσυζητημένη Στέγη, αυτήν που περιμέναμε από την 1η Ιουλίου του 2020 να περιέλθει στην ιδιοκτησία της Κοινότητος, αλλά ακόμα αυτό δεν έχει πραγματοποιηθεί. Πάντως ο Πρόεδρος της ΕΚΜΜ απαντώντας σε σχετική ερώτηση, «διαβεβαίωσε και εγγυήθηκε» για μια ακόμα φορά τα μέλη του Δ.Σ. και κατ' επέκταση τα μέλη της ΕΚΜΜ, καθώς και κάθε ενδιαφερόμενο, ότι «η Στέγη δεν θα πάει χαμένη».»

Όταν, τονίζω το «όταν» όλα θα είναι έτοιμα θα καλέσει συνέντευξη τύπου και εκεί θα γίνει γνωστή η επικύρωση της μεταβίβασης.

Το δεύτερο θέμα είναι σχετικό με τα έργα που γίνονται στον Καθεδρικό Ναό του Αγίου Γεωργίου.

Ετοιμάζεται, αναφέρθηκε μία λεπτομερής έκθεση. Όταν ετοιμαστεί θα δοθεί και αυτή στην δημοσιότητα.

Σε ερώτηση αν τα έργα θα έχουν ελεγχθεί και από εξωτερικό ελεγκτή, η απάντηση ήταν δεν έχουμε πει ποτέ ότι θα προσλάβουμε εξωτερικό ελεγκτή και άλλωστε «δεν χρειάζεται.»

Πάντως για να επανέλθουμε στα της Στέγης θα τονίσω ότι απέφυγε να απαντήσει στην ερώτηση κατά πόσο η Στέγη θα περιέλθει στην Κοινότητα όχι μόνο έναντι ενός δολαρίου, αλλά και χωρίς χρέη. Ως τόσο θα επαναλάβω ότι σύμφωνα με πληροφορίες που είχα γράψει προ δύο εβδομάδων, πληροφορίες που ουδέποτε διαψεύστηκαν, συμπίπτει στο Δ.Σ. της Στέγης, Πρόεδρος να είναι ο υπεύθυνος Ακίνητης Περιουσίας της Κοινότητος κ. Αχιλλέας Νικόπουλος, η Ταμίας της Κοινότητος κα Βούλα Νεοφωτίστου να είναι Γραμματέας του Δ.Σ, της Στέγης, ενώ ο Πρόεδρος της Κοινότητος κ. Αν. Κριλής να είναι Ταμίας της Στέγης.

Όλα αυτά μπορεί κάποιος να τα θεωρεί αρνητικά, αλλά σύμφωνα με τον κ. Κριλή είναι θετικά, επειδή έτσι θα εξασφαλιστεί καλύτερα η μεταβίβαση των τίτλων για την οποία θα μάθουμε προσεχώς. Αυτό το «προσεχώς» συνδέεται με μια συνέντευξη τύπου που θα γίνει «προσεχώς» για να γίνει η ανακοίνωση της μεταβίβασης. Ως εκ τούτου προσθέτουμε το «προσεχώς» στο «η Στέγη διοικείται επιδέξια» και αναμένουμε «πότε θα κάνει ξαστεριά πότε φλεβαρίσει» για να έρθει το «προσεχώς» και το άνευ χρεών και δεσμεύσεων, όπως επί χρόνια ακούγαμε!

Οργανώνεται η υπό τον Χρήστο Σύρρο «Φιλική Εταιρεία» που αποβλέπει στην Διοίκηση της ΕΚΜΜ

Την Τετάρτη 14 Απριλίου 2021, διαδικτυακά μέσω Zoom παρακολουθήσαμε μια συνέντευξη τύπου που εξ ονόματος της ομάδος «Φιλική Εταιρεία» παρουσίασε ο κ. Χρήστος Σύρρος. Ο κ. Σύρρος ο οποίος δήλωσε ότι τον Ιούνιο του 2022, θα διεκδικήσει την εκλογή του στην διοίκηση της ΕΚΜΜ, συνοδευόμενος από πολλούς συνεργάτες του, ανέλυσαν το όραμα τους για μια

Κοινότητα, στην οποία εκτός των άλλων σκοπεύουν να επαναφέρουν την διαφάνεια και την αξιοπιστία και να κάνουν πολλές διοικητικές τομές, με κύριο γνώρισμα τους την αποκέντρωση.

Πρωτίστως ο κ. Σύρρος είναι αξιέπαινος που εκδηλώνει ενδιαφέρον για την Κοινότητα και μάλιστα κατάφερε να αναθερμάνει το ενδιαφέρον και πολλών γνωστών κοινοτικών παραγόντων και επί πλέον να κινητοποιήσει και άλλους προκειμένου να δημιουργήσει μια αρκετά μεγάλη ομάδα συνεργατών που διαπνέονται από το ίδιο με αυτόν όραμα για την Κοινότητα, για τα Σχολεία, για τις Κοινωνικές υπηρεσίες για τους Ιερούς Ναούς. Γι' αυτούς προσβλέπει στην πλήρη ενοριοποίσή τους σε σημείο που κάθε Εκκλησιαστική Επιτροπή που θα δημιουργηθεί θα αναλάβει όλα τα έξοδα λειτουργίας τους.

Οι στόχοι του σύμφωνα με το πρόγραμμα που μας είχε στείλει, και έχουν προετοιμάσει διάφορες επιτροπές είναι πολύ φιλόδοξοι και πολύ μεγαλόπνοοι.

Ευχάριστη η συμμετοχή του κ. Σύρρου στα Κοινοτικά, αφού μπορεί να συμβάλει στην προσέλευση περισσοτέρων συμπαροίκων στα Κοινοτικά.

Δεν θα σταθώ στο οργανόγραμμα που παρουσίασε. Όμως όπως έχω χαιρετίσει το ενδιαφέρον και οποιουδήποτε άλλου για τα κοινά, έτσι χαιρετίζω και την ανάμιξη του κ Σύρρου και των συνεργατών του, αφού αυτό από μόνο του προμηνύει ένα ενδιαφέρον για την εκλογική αναμέτρηση του Ιουνίου του 2022.

Ευχόμαστε καλή επιτυχία στην προσπάθεια του, μια προσπάθεια που βασίζεται στην συμμετοχή των μελών και την διαφάνεια των οικονομικών.

Πέρα των οραμάτων του που θέλει να δει να υλοποιούνται στην Κοινότητα, χαιρετίζω την δήλωσή του, ότι αν αναλάβει την Διοίκηση και χρειαστεί δεν θα διστάσει να προσφύγει όπου χρειαστεί.

Στα των Κοινοτήτων μας, συμπτώσεις επαναλαμβανόμενες...

7ον Αν και έχω τονίσει πολλές φορές, θα επαναλάβω το ότι «συμπτώσεις επαναλαμβανόμενες δεν είναι συμπτώσεις αλλά σκοπιμότητες.» Επί πλέον λόγω αιτήματος πολλών αναγνωστών που δεν πίστευαν τι διάβαζαν θα επαναλάβω τον πανομοιότυπο μπαμπούλα των κατασχέσεων των Τραπεζών που επικαλέστηκαν και επικαλούνται οι των διοικήσεων των δύο κοινοτήτων Τορόντο και Μοντρεάλ. Συγκεκριμένα οι διοικούντες την Κοινότητα του Μοντρεάλ, επεδίωξαν στις 14 Οκτωβρίου του 2018 να πείσουν τα μέλη, ότι η πώληση του οικοπέδου της Αγίας Τριάδος είναι μονόδρομος.

Παράλληλα και οι διοικούντες την Κοινότητα του Τορόντο, θεωρούν ως μονόδρομο την πώληση του ενός εκ των τεσσάρων Ιερών Ναών.

Ως κοινό παρονομαστή της διαφάνειας που ισχυρίζονται ότι διέπει και τις δύο Κοινότητες επικαλέστηκαν « ανεξάρτητους ελεγκτικούς φορείς παγκοσμίου αναγνώρισης».

Ιδού σε επανάληψη από την προηγούμενη εβδομάδα τα σχετικά κείμενα:

Προκειμένου η διοικούσα την ΕΚ του Τορόντο ομάδα να προετοιμάσει το έδαφος, (να ρίξει δηλαδή στάχτη στα μάτια των μελών) μεταξύ των άλλων στην επιστολή που έδωσε στην δημοσιότητα στις 15 Φεβρουαρίου, 2021 αναφέρει ότι:

- Η Διαφάνεια είναι κύρια προτεραιότητα για την ΕΚΤ. Ως μη κερδοσκοπικός οργανισμός η ΕΚΤ υποχρεούται να πραγματοποιεί λογιστικό έλεγχο μια φορά το χρόνο. Η εταιρία KPMG, ως ανεξάρτητος ελεγκτικός φορέας παγκοσμίου αναγνώρισης, πραγματοποιεί αναλυτικό λογιστικό έλεγχο μια φορά το χρόνο και παρέχει τις οικονομικές καταστάσεις, οι οποίες παρουσιάζονται στα μέλη κατά τη διάρκεια της Γενικής Συνέλευσης προς έγκριση. Οι οικονομικές καταστάσεις είναι διαθέσιμες στην ιστοσελίδα της ΕΚΤ: http://www.greekcommunity.org/ViewSiteContent.aspx/About_Us.

Σε αντιπαράθεση στα της ΕΚΜΜ, όταν η ολιγομελής ομάδα που την διοικεί αποφάσισε να πουλήσει το οικόπεδο της Αγίας Τριάδος, σε κείμενο που με την μορφή των ερωτήσεων και των απαντήσεων έδωσε στην δημοσιότητα στις 2 Οκτωβρίου 2018, δηλαδή λίγες μόνο ημέρες πριν την Γ.Σ της 14ης Οκτωβρίου 2018, στην υποθετική ερώτηση «ποιος βεβαιώνει την ακρίβεια των οικονομικών στοιχείων της ΕΚΜΜ» έδωσε επί λέξη την ακόλουθη απάντηση:

«Κάθε χρόνο τα οικονομικά στοιχεία της ΕΚΜΜ ελέγχεται από την εταιρία Ernst & Young, και «μία από τις μεγαλύτερες εταιρίες Ορκωτών Λογιστών στον κόσμο. Οι Ελεγκτές αυτοί, συντάσσουν μία έκθεση δια της οποίας πιστοποιούν την εγκυρότητα του ισολογισμού και του απολογισμού. Η έκθεση αυτή στην συνέχεια παρουσιάζεται στην Γενική Συνέλευση των μελών της ΕΚΜΜ….»

Με άλλα λόγια, αφού στην ΕΚΤ, ελέγχονται από έναν «ανεξάρτητο ελεγκτικό φορέα παγκοσμίου αναγνώρισης» και στα της ΕΚΜΜ ελέγχονται από «μία από τις μεγαλύτερες εταιρίες Ορκωτών Λογιστών στον κόσμο» και «παρουσιάζονται στα μέλη κατά τη διάρκεια της Γενικής Συνέλευσης προς έγκριση» κάθε αμφισβήτηση πρέπει να την πετάξουμε στον κάλαθο των αχρήστων.

Αλλωστε όπου συναντάς «μία από τις μεγαλύτερες εταιρίες Ορκωτών Λογιστών στον κόσμο» και «η έκθεση της στην συνέχεια παρουσιάζεται στην Γενική Συνέλευση των μελών» όλα επί των προκειμένων συνηγορούν ότι στις δύο Κοινότητες μας, η διαφάνεια είναι δεδομένη και πλήρως εξασφαλισμένη. Οπωσδήποτε είναι και αυτή μία άποψη!!

Και μην μου πει κάποιος ότι τα μέλη των Γ.Σ. δεν ήταν πλήρως ενημερωμένα για τον σταδιακό τρελό χορό των χρεών και την τρελή πορεία προς την άβυσσο της χρεοκοπίας και δεν τα είχαν αποδεχτεί και μάλιστα μετά ενθέρμων χειροκροτημάτων.

Τώρα γιατί άλλα αναφέρονται στα πορίσματα: Γιάννη Δάγωνα και Glynn Report στο Τορόντο και Αθ. Δημητρακόπουλου και Mathew T. Sargusingh στο Μόντρεάλ (σε αυτά έχω αναφερθεί πολλές φορές) είναι άλλο θέμα. Αλλωστε έναντι αυτών, υπερισχύουν κατά κράτος και «ο φορέας παγκοσμίου αναγνώρισης» και η «μία από τις μεγαλύτερες εταιρίες Ορκωτών Λογιστών στον κόσμο.»

Επομένως όποιος δεν εμπιστεύεται αυτούς τους διεθνείς ελεγκτικούς φορείς, μάλλον θέλει το κακό των δύο Κοινοτήτων που θα πρέπει να προβούν στις πωλήσεις που προωθούν οι διοικήσεις τους, διοικήσεις οι οποίες κατά μία άλλη σύμπτωση είναι ολιγομελείς και επί χρόνια διοικούν εθελοντικά τις Κοινότητες.

ΟΦΕΙΛΟΜΕΝΗ ΑΠΑΝΤΗΣΗ ΓΙΑ ΤΑ ΤΗΣ ΚΟΙΝΟΤΗΤΑΣ ΤΟΥ ΤΟΡΟΝΤΟ ΣΤΟΝ «ΑΝΤΙΠΟΔΑ» ΚΑΙ ΣΕ ΦΙΛΟ ΤΟΥ

7ον Με αφορμή την πρόσφατη αναφορά μου στα της Ελληνικής Κοινότητος του Τορόντο (ΕΚΤ), μία ιστοσελίδα του Τορόντο που φέρει τον τίτλο «Αντίποδας,» με περιέλουσε με πρωτοφανείς ύβρεις. Στο Φύλλο του Ελληνοκαναδικού Βήματος της 20ης Μαρτίου είχα παρουσιάσει μόνο μέρος των εναντίον μου ύβρεων.

Και λέω δημοσίευσα «μόνο, μέρος των εναντίον μου ύβρεων», επειδή το υπόλοιπο, είτε στρέφεται κατά του Αρχιεπισκόπου κ.κ. Σωτηρίου, (που λογικά και δεοντολογικά δεν υπήρχε κανένας λόγος για να τον αναμείξουν στις εναντίον μου επιθέσεις), είτε είναι τόσο υβριστικό που μόνο κατώτερης υποστάθμης ανθρωποειδή όντα, στους μεταξύ τους γρυλισμούς χρησιμοποιούν. Είχα αρκεστεί να σας παρουσιάσω τους τέσσερις τίτλους των εναντίον μου άρθρων, και να απαντήσω σε μια περίεργη και άκρως προσβλητική κατά των εκκλησιαζομένων και γενικά κατά των πιστών τοποθέτηση του «Αντίποδα».

Όμως τις απόψεις/υβρεολόγιο του «Αντίποδα» επικρότησε και ένας θαυμαστής του, ο οποίος φυσικά ανωνύμως μέσω παρέμβασής του, όχι μόνο εξαπέλυσε ένα ακόμα πιο βορβορώδες εναντίον μου υβρεολόγιο, αλλά αφού «αποκαλύπτει» ότι «ποτέ δεν έχω βοηθήσει κάποιο καλό σκοπό» και το «μόνο που σκέπτομαι είναι πως να'τα οικονομήσω,» για να με αποτελειώσει με αποκαλεί «ερπετό» και «φίδι με περικεφαλαία ....»

Για να μην έχουν και οι δυο τους την ψευδαίσθηση ότι μου «έκλεισαν το στόμα» κυρίως όμως για να τους πω ότι τις ύβρεις τις χρησιμοποιούν μόνο οι κενοί επιχειρημάτων συκοφάντες και λασπολόγοι, τους προκαλώ να σοβαρευτούν, και αν αντέχουν, να συμμετάσχουν σε έναν πολιτισμένο μέσω των σελίδων αυτής της εφημερίδος διάλογο.

Λοιπόν κ. «Αντίποδα,» μετά του ομοϊδεάτη σου ««Ιδού η Ρόδος, ιδού και το πήδημα» όπως θα έλεγε και ο διάσημος μυθογράφος Αίσωπος στον μύθο του «Άνὴρ κομπαστής», δηλαδή «άνδρας υπερήφανος» που επί του προκειμένου σίγουρα θα μετέτρεπε τον τίτλο σε «Άνδρες υβριστές και συκοφάντες.»

Αφού υπενθυμίσω ακόμα στον «Αντίποδα» και τον ομοϊδεάτη του, ότι στην αρχαία Αθήνα, όποιος Αθηναίος πολίτης ήθελε να «αγορεύσει», δηλαδή να εκφράσει την άποψή του επί των απασχολούνταν την πόλη θεμάτων, ανταποκρινόταν στο κάλεσμα του υπευθύνου που διαλαλούσε ανά την πόλη στην διά πασών «τίς ἀγορεύειν βούλεται;» ανέβαινε στο βήμα της Πνύκας και υπεύθυνα και επώνυμα έλεγε την άποψή του, για οποιοδήποτε θέμα απασχολούσε την Πόλη/Δήμο. Ετσι όλοι ήξεραν ποιος και τι έλεγε επί των επίκαιρων θεμάτων.

Από αυτό καταλαβαίνει κανείς ότι οι αρχαίοι Αθηναίοι που ήθελαν «να αγορεύσουν» μιλούσαν επώνυμα και υπεύθυνα και χρησιμοποιούσαν επιχειρήματα και όχι λάσπη, συκοφαντίες και ύβρεις…

Το κακό λοιπόν που κατά τον «Αντίποδα» και τους συν αυτώ έκανα, είναι ότι «αναμίχτηκα» στα της Ελληνικής Κοινότητας του Τορόντο, που φαίνεται ότι την θεωρούν βιλαέτι τους. Ως ανάμειξή μου «στα δικά τους βιλαέτια» θεωρούν την άποψη που εξέφρασα ότι «οι Ιεροί Ναοί δεν πωλούνται!» μια άποψη που πολύ πριν από εμένα έχουν εκφράσει πολλά μέσα ενημέρωσης του Τορόντο, ο Αρχιεπίσκοπος κ. κ. Σωτήριος, και σίγουρα το σύνολο των εκκλησιαζομένων στους τέσσερις Ιερούς Ναούς, οι οποίοι με το κεράκι που ανάβουν και τις δωρεές που κάνουν, τους έχουν κτίσει και τους συντηρούν και ποτέ δεν θα επιτρέψουν να τις πουλήσουν άτομα πολλά εκ των οποίων δεν ξέρουν ούτε και κατά που πέφτουν αυτές οι Εκκλησίες.

Θα μπορούσα να τους απαντήσω ότι δεν θα πρέπει να αγνοούν ότι είναι υποχρέωση των μέσων Ενημέρωσης Μέσων να «αναμειγνύονται» σε παρόμοια θέματα. Όμως επί του προκειμένου η ανάμειξή μου στα της ΕΚΤ, είναι αποτέλεσμα και των δύο επισήμων ανακοινώσεων της διοικούσας ομάδας της ΕΚΤ. Μέσω αυτών ενημερώνονται όλοι οι Έλληνες Ορθόδοξοι του Τορόντο και κατ' επέκταση και όλου του Καναδά, ότι λόγω της δεινής οικονομικής κατάστασης που μία ολιγομελής ομάδα που επί χρόνια διαχειρίζεται τα της της ΕΚΤ, θα καλέσει τα μέλη της ΕΚΤ να αποφανθούν για το αν, «θα πουλήσουν έναν από τους τέσσερις Ιερούς Ναούς που ανήκουν στην Κοινότητα, ή θα αφήσουν την Τράπεζα, θα κατασχέσει και τους τέσσερις».

Όμως αντί να τοποθετηθούν επ΄αυτού και να καταγγείλουν όσους θέλουν να οδηγήσουν τα μέλη σε ψευτοδιλήμματα αυτού του τύπου, ο Αντίποδας και οι συν αυτώ, θα μπορούσαν να αντικρούσουν τις απόψεις μου και όχι να βρίσουν εμένα που τις έκανα. Και αυτό επειδή, στοιχειώδες γνώρισμα και βασικό στοιχείο του ανθρώπινου πολιτισμού είναι: ασχέτως του μηνύματος που από αρχαιοτάτους χρόνους μετέφεραν και μεταφέρουν οι Αγγελιοφόροι, αυτούς τους σέβονταν εχθροί και φίλοι. Με πιο απλά λόγια: Μόνο ηλίθιοι θεωρούν υπεύθυνο τον Ταχυδρόμο που μας δίνει ένα γράμμα, ασχέτως του περιεχομένου αυτού του γράμματος.

Επαναλαμβάνω λοιπόν και πάλι τους τέσσερις τίτλους των άρθρων που μου αφιέρωσε ο Αντίποδας και αναρωτιέμαι προς τι όλο το εναντίον μου υβρεολόγιο, αφού ούτε καν αναφέρονται στο ποίες είναι οι απόψεις μου;

Απολαύστε και πάλι τους τίτλους:

«Μοντρεαλήτες …δημοσιογράφοι, συναγωνίζονται σε … αληστεία Τοροντιανούς συναδέλφους των.!»

«Ενισχύσεις από Μόντρεαλ, στους εναντίων της Κοινότητας αγράμματους εκδότες.»

«Μνημεία ανευθυνότητας και ασχετοσύνης του εκδότη του Ε. Βήματος, κ. Χρ. Μανίκη, με θέμα την Κοινότητα Τορόντο.!»

{«Η ημιμάθεια χείρων εστί και αυτής ταύτης της αμαθείας...» κ. Μανίκη...}

Επαναλαμβάνω καταπληκτικοί τίτλοι, καταπληκτικό και το περιεχόμενο. Αν αφαιρέσεις από αυτά τις προσωπικές εναντίον μου και εναντίον άλλων ύβρεις, μένει ένα τίποτα, ή μάλλον το σκοτεινό και γεμάτες λάσπες πρόσωπο εκείνου που τις σοφίστηκε.

Φυλαχθείτε από το «ερπετό ΜΑΝΙΚΗ;;;; και την φυλλάδα του»

Για να δείτε το μέγεθος του εναντίον μου υβρεολογίου, ένα υβρεολογίου που προέρχεται από κάποιον που ολοφάνερα κυλιέται στον ίδιο βούρκο της «λίμνης των χοίρων» που κυλιέται και ο «Αντίποδας,» σας παρουσιάζω τα όσα προς υποστήριξη του «Αντίποδα» επί λέξει έγραψε:

⇨

«AnonymousMarch 13, 2021 at 6:32 PM

Τωρα ανακαλύψατε αυτό το ερπετό ΜΑΝΙΚΗ;;;; Με την φυλλάδα η οποία δεν έχει τίποτα το 'Νεο' να προσφέρει εκτός ψαλιδίσματα, ένα σωρό διαφήμισεις αγγελίες θανάτων και μνημοσυνων, τους «ποιητές» που πληρώνουν να δημοσιευτούν τα ποιήματα τους, αυτούς που γράφουν κάτι άρθρα εμετικά που κι'αυτοι πληρώνουν για δημοσίευση.... Ποτέ δεν έχει βοηθήσει κάποιο καλό σκοπό.... Χρέωνε κάθε ευδομαδα έναν παλαιοημερολογίτη Μόναχο να του δημοσιεύει δισέλιδα άρθρα μέχρι που ο φτωχός δεν είχε αλλά χρήματα και τον έδιωξε.... Ο κριτής της οικουμένης, υποδεικνύει στους ιερείς πως να λειτουργούν .... Επίσης «μέγας κήρυξ» σε μια ορθόδοξη αδελφότητα που τους κηρύττει κάθε Κυριακή.... Μέγας θεολόγος.... Αλλά φίδι με περικεφαλαία .... Το μόνο που σκευτεται είναι πως να'τα κονομησει.....Αυτά...!!! Επιτέλους ας ευχαριστούμε τον ΑΝΤΙΠΟΔΑ που τον έβγαλε στην φορα όπως του πρέπει....

Υ.Γ. Η ορθόδοξη αδελφότητα έκλεισε πριν μερικούς μήνες.»

Όταν διάβασα αυτά, έμεινα άφωνος. Γιατί άλλο να δέχεσαι κριτική επί των απόψεων που υποστηρίζεις και άλλο, εξ αιτίας της κριτικής που ασκείς, να σε βρίζουν προσωπικά και να φτάνουν στο σημείο να σε αποκαλούν «ερπετό» και «φίδι με περικεφαλαία» και να σου αραδιάζουν και μάλιστα με το «νί και με το σίγμα» όλα, ή μάλλον μικρό μέρος των όσων αυτός αφηρημένα και φανταστικά πιστεύει ότι εσύ έχεις κάνει, για να αποκτήσεις τον επαίσχυντο τίτλο του «ερπετού» και του «φιδιού με περικεφαλαία!!!»

Αγνωστέ μου ανώνυμε λιβελλογράφε, ας υποθέσουμε προς στιγμή, ότι όλα όσα μου αραδιάζεις «ως εκ καθέδρας του πάπα ομιλών» είναι αλήθεια. Όμως η αλήθεια δεν στηρίζεται σε υποθέσεις αλλά σε στοιχεία.

Είμαι έτοιμος να δημοσιεύσω λεπτομερώς όλα όσα ξέρεις ότι έκανα προκείμενου να με αποκαλείς «ερπετό» και «φίδι με περικεφαλαία.» Εσύ σίγουρα ως έτοιμος να ρίξεις πρώτος τον λίθο του αναθέματος σε ένα «ερπετό,» και σε ένα «φίδι με περικεφαλαία» που «ποτέ δεν έχει βοηθήσει κάποιο καλό σκοπό....» αφού το «μόνο που σκέπτεται είναι πως να'τα κονομήσει,» σίγουρα όχι μόνο θα είσαι απαλλαγμένος από όλες αυτές τις ποταπότητες και μικρότητες που μου αποδίδεις, αλλά θα έχεις να επιδείξεις και λαμπρά έργα φιλανθρωπίας, όπως εικάζω και ο ομογάλακτός σου «Αντίποδας».

Επομένως αφού θα κάνετε τον κόπο να αποκαλύψετε όσα ως «ερπετό» και «φίδι με περικεφαλαία» έχω κάνει «για να τα οικονομήσω», να παρουσιάσετε και τα δικά σας έργα.

Αυτό το ζητώ, προκειμένου οι επόμενες γενεές εμένα να με θεωρούν παράδειγμα προς αποφυγή ενώ εσάς παράδειγμα προς μίμηση!

Διαφορετικά όπως πολύ σωστά και πετυχημένα έγραψε κατά του «Αντίποδα» στην ιστοσελίδα του άλλος αναγνώστης:

Για πολλοστή φορά αποδεικνύεις αυτό που σου είχαν γράψει πριν λίγο μόλις καιρό στην Εδβομάδα: "το γουγίζειν εστί ασχημονείν". Για όλα τ' αλλά και το υβριστικό σου ύφος, όταν ένας άνθρωπος τσακώνεται μαζί σου, δίκιο έχει πάντα ο άνθρωπος, γιαυτό και, πολλες φορές, το χάνει... Εσείς, τα ζώα τι να χάσετε, αφού δεν έχετε ούτε γνώση του αντικειμένου, ούτε και μια έστω κάποια σοβαρότητα; Έχετε όμως γνώμη και αυτό είναι καλό για να σας κρατάει στη ζωή, αφού ακόμα κι' αυτή, τη γνώμη σας δηλαδή, φοβάστε να την υπογράψετε! Τώρα, ποιος γαυγίζει και ποιος ασχημονεί ας το αφήσουμε στην κρίση των σοβαρών αναγνωστών.…»

Ως σημείωση τονίζω ότι η λέξη «γουγίζειν» προέρχεται από το πραγματικό όνομα του «Αντίποδα.»

Με αυτά και θα περιμένω με πολύ ενδιαφέρον την με επιχειρήματα απάντηση και όχι με ύβρεις του «Αντίποδα» και του ομογάλακτου του φίλου.

Ελληνοκαναδικο Βήμα
Μοντρεάλ
17 Απριλίου 2021

Αν και εμβολιασμοί κατά της πανδημίας φέρνουν χαμόγελα και ελπίδες

Παραμένει σε υψηλά επίπεδα η διασπορά του ιού και ισχύουν όλα τα μέτρα

Του **Γεωργίου Καρύδη**

Απογοητευτικοί είναι οι αριθμοί που δείχνουν ότι μόνο την Παρασκευή εντοπίστηκαν 1,527 νέοι φορείς του COVID-19 και οι ασθενείς που νοσηλεύονται στα Νοσοκομεία της Επαρχίας μας έφτασαν τους 664, εκ των οποίων 167 νοσηλεύονται σε Μονάδες Εντατικής Θεραπείας.

Ετσι από την αρχή της πανδημίας στο Κεμπέκ συνολικά έχουν καταγραφεί 334,071 φορείς και από αυτούς έχουν πεθάνει 10,785 άτομα.

Ως τόσο και ενώ οι φορείς που καταγράφονται δείχνουν ανοδική πορεία, τις τελευταίες 24 ώρες 74,927 άτομα εμβολιάστηκαν και έτσι ο αριθμός των εμβολιασμένων στην Επαρχία μας έφτασαν στους 2,223,775. Ο αριθμός αυτός αντιπροσωπεύει το 26% των κατοίκων.

Επί πλέον για να επιταχυνθούν οι εμβολιασμοί την Πέμπτη, διανεμήθηκαν στα Φαρμακεία 15,522 δόσεις. Ο αριθμός αυτός αποτελεί ημερήσιο ρεκόρ.

Σύμφωνα με ανώτερο αξιωματούχο του τμήματος υγείας του Μοντρεάλ περισσότερο από το 75% του άνω των 60 ετών πληθυσμού του Μόντρεαλ έχει κάνει το πρώτο εμβόλιο, αλλά το ποσοστό των από 55 'ως 60 ετών ποσοστό είναι χαμηλότερο.

Μετά από αυτά ο Υπουργός Υγείας του Κεμπεκ κ. Christian Dubé ενθαρρύνει τους Μοντρεαλίτες που είναι άνω των 55 χρόνων να εμβολιάζονται άφοβα και με το εμβόλια της AstraZeneca-Oxford το οποίο προς το παρόν διατίθεται σε άτομα ηλικίας από 55 έως 79. Αν περισσότερα άτομα εμβολιάζονται τώρα, τότε από το τέλος του επόμενου μήνα (Μαΐου), ενδέχεται να αρχίσουν οι εμβολιασμοί όλων, ασχέτως ηλικίας.

Όμως λόγω των ανησυχιών που εκφράζονται για τα εμβόλια της AstraZeneca-Oxford, περίπου 200.000 δόσεις αυτού του εμβολίου παραμένουν αχρησιμοποίητες. Ο κ. Ντουμπέ είπε ότι η προσέλευση ανθρώπων για να εμβολιαστούν με αυτό το εμβόλιο θα επιταχύνει το χρονοδιάγραμμα εμβολιασμού των κατοίκων

όλης της επαρχίας και έτσι μπορεί να επιτευχθεί ο στόχος του Πρωθυπουργού που είναι ως τις 24 Ιουνίου (εθνική ημέρα του Κεμπέκ) να έχουν εμβολιαστεί όλοι οι Κεμπεκιώτες.

Ο κ. Dubé υπενθύμισε ότι αυτό το Σαββατοκύριακο, αυτοκίνητα με μεγάφωνα θα διέρχονται στους δρόμους του Μοντρεάλ και θα καλούν τους κατοίκους να πάνε στις νέες κλινικές εμβολιασμού των περιοχών τους, προκειμένου να εμβολιαστούν με τα εμβόλια της AstraZeneca.

Εν τω μεταξύ ο ομοσπονδιακός πρωθυπουργός Justin Trudeau δήλωσε την Τετάρτη ότι μέχρι την Ημέρα του Καναδά (1 Ιουλίου) ο Καναδάς θα έχει προμηθευτεί 44 εκατομμύρια δόσεις εμβολίου. Ο αριθμός των δόσεων αυτών είναι κάτι πάρα πάνω από αρκετός για να εμβολιαστούν με την πρώτη δόση όλοι οι Καναδοί.

Επίσης την Τετάρτη, αξιωματούχοι της Health Canada ανακοίνωσαν ότι μετά από εξετάσεις που έκαναν

αποφάνθηκαν ότι το εμβόλιο της AstraZeneca, είναι ασφαλές και υπάρχει μόνο "πολύ χαμηλός κίνδυνος" θρόμβωσης του αίματος που σχετίζεται με το εμβόλιο. Ως εκ τούτου η χρήσης του είναι ασφαλής.

Αρχικά οι κλινικές εμβολιασμού με εμβόλια της AstraZeneca που γίνονταν χωρίς τις διαδικασίες των ραντεβού, ήταν πολύ δημοφιλείς. Ετσι στην επαρχία χορηγήθηκαν περισσότερες από 140.000 δόσεις αυτού του εμβολίου για μια περίοδο 48 ωρών.

Ωστόσο, η ζήτηση έκτοτε έχει μειωθεί, με ορισμένους να υποδηλώνουν ότι υπάρχουν μακροχρόνιες ανησυχίες μεταξύ του κοινού σχετικά με την θρόμβωση του αίματος που ανά τον κόσμο έχουν αναφερθεί σε έναν πολύ μικρό αριθμό ατόμων που έχουν εμβολιαστεί με το εμβόλιο AstraZeneca.

Ακριβώς γι' αυτό τις τελευταίες ημέρες, ορισμένα μέσα ενημέρωσης της επαρχία έχουν προβάλει φωτογραφίες κενών κέντρων εμβολιασμού.

Οι αρχές στο Μόντρεαλ προσπαθούν να αναζωπυρώσουν τον ενθουσιασμό για το εμβόλιο AstraZeneca COVID-19, αφού όπως

προαναφέραμε περίπου 200.000 δόσεις παραμένουν αχρησιμοποίητες στην επαρχία.

Γνωρίζαμε ότι η κακή δημοσιότητα θα καθιστούσε ορισμένους ανθρώπους διστακτικούς δήλωσε φανερά στενοχωρημένη η διευθύντρια της δημόσιας υγείας του Μόντρεαλ, Δρ. Ντρουίν.

Ως εκ τούτου η δήμαρχος της πόλης, Valérie Plante, την Πέμπτη μέσω tweet αφού τόνισε ότι η εκστρατεία εμβολιασμού δεν πηγαίνει όπως θα επιθυμούσαν οι αρχές, πρόσθεσε ότι υπάρχουν πολλές διαθέσιμες θέσεις για ραντεβού και σχεδόν καθόλου γραμμές αναμονής.

Καταλήγοντας πρόσθεσε ότι: Εάν πληροίτε τις προϋποθέσεις, πηγαίνετε τώρα για εμβολιασμό.

KINGS & QUEENS
Where the food is NOT a gamble
TAKEOUT
DELIVERY
AND
CATERING
416.429.8586
158 O'connor Drive
Toronto Ontario M4J 2S4

HOMEMADE
YES! WE'RE
OPEN
7 Days a week
2:00pm - 12:00am
WE DELIVER
Fridays & Saturdays
4pm-12:00 am
$3 Delivery Charge
$20 Minimum Order For Delivery
KINGS & QUEENS
Where the food is NOT a gamble
416.429.8586
158 O'connor Drive
Toronto Ontario M4J 2S4
Interac VISA mastercard AMERICAN EXPRESS

Δένδιας: Το τοπίο του ελληνοτουρκικού διαλόγου μετά το «θερμό επεισόδιο» με Τσαβούσογλου

ΑΠΟ ΣΕΛΙΔΑ 1

και η αποτύπωση αυτής της οπτικής στο τουρκολιβυκό σύμφωνο. Ότι επιμένει στην πάγια θέση, ήδη από τη δεκαετία του 1970, ότι η Συνθήκη της Λωζάννης αδικούσε την Τουρκία. Ότι δεν έχει εγκαταλείψει το casus belli για την περίπτωση που η Ελλάδα εφαρμόσει το εκ του διεθνούς δικαίου δικαίωμά της για επέκταση των χωρικών υδάτων στα 12 ν.μ. Ότι αμφισβητεί το δικαίωμα της Ελλάδα να υπερασπίζεται με παρουσία ενόπλων δυνάμεων την εδαφική ακεραιότητα των νησιών του Αιγαίου. Ότι θεωρεί ότι έχει λόγο για την κατάσταση της μουσουλμανικής μειονότητας στη Θράκη. Ότι υπάρχουν «γκρίζες ζώνες» ως προς το καθεστώς βραχονησίδων και μικρών νησιών στο Αιγαίο. Ότι υποστηρίζει ότι το Κυπριακό πρέπει να λυθεί στην κατεύθυνση μιας λύσης «δύο κρατών». Ότι επιμένει ότι ενώ η ίδια η Τουρκία φιλοξενεί εκατομμύρια πρόσφυγες, η Ελλάδα κάνει παράνομα push backs.

Και βέβαια όντως η Τουρκία σε όλο αυτό το διάστημα, ουδέποτε εγκατέλειψε την πάγια θέση της ότι μια ελληνοτουρκική διαπραγμάτευση θα πρέπει να είναι «εφ' όλης της ύλης» και να μην επικεντρώνει απλώς στα θέματα της οριοθέτησης υφαλοκρηπίδας και ΑΟΖ, όπως επιμένει η ελληνική πλευρά.

Από τη μεριά της η ελληνική πλευρά επιμένει ότι η βασική διαφορά είναι τα θέματα που αφορούν την οριοθέτηση κυριαρχικών δικαιωμάτων σε σχέση με την υφαλοκρηπίδα και όχι θέματα αμιγώς κυριαρχίας (έστω και εάν κάποιες φορές δίνεται και από την ελληνική πλευρά ο τόνος για συνολική συζήτηση). Ότι η επιλογή στρατιωτικοποίησης των νησιών ήταν αναγκαστική απάντηση στην τουρκική απειλή. Ότι η Ελλάδα σέβεται τα δικαιώματα της μουσουλμανικής μειονότητας όπως και των προσφύγων και ότι προφανώς θεωρεί αφετηρία το διεθνές δίκαιο. Ότι θέλει επίλυση του Κυπριακού στη βάση των αποφάσεων του ΟΗΕ για διζωνική, δικοινοτική ομοσπονδία.

Η συγκυρία του διαλόγου

Ταυτόχρονα έχει σημασία να δούμε μέσα σε ποια συγκυρία ξεκινά αυτός ο διάλογος.

Από τη μια έχουμε μια ιδιαίτερη «στιγμή» ως προς την εξέλιξη της σύγχρονης Τουρκίας. Η «εποχή Ερντογάν» έχει οδηγήσει σε ένα αφήγημα που βλέπει την Τουρκία ως μια ισχυρή περιφερειακή δύναμη που πρέπει να γίνει σεβαστή. Πέραν της ιδεολογικής διάστασης αυτό αποτυπώνει και πραγματικές δυναμικές. Η Τουρκία παρεμβαίνει ενεργά σε μια σειρά γεωπολιτικές εντάσεις: έχει παρουσία στη Λιβύη, έχει κάνει εισβολή στη Συρία (με ανοχή ΗΠΑ και Ρωσίας), παρενέβη στη σύγκρουση Αρμενίας και Αζερμπαϊτζάν, κάνει ανοίγματα στην Αφρική, διεκδικεί παρέμβαση ακόμη και στην ρωσοουκρανική σύγκρουση. Την ίδια στιγμή είναι σαφές ότι «διαβάζει» την παγκόσμια κατάσταση ως μια αναδυόμενη «πολυπολική» συνθήκη εντός της οποίας χωρίς να διαρρηγνύει τις σχέσεις με τη «Δύση» διεκδικεί να εκμεταλλευτεί τα ρήγματα που αναδεικνύονται στο διεθνές τοπίο.

Την ίδια στιγμή η Τουρκία δεν θέλει να αποκοπεί από την Ευρώπη και τη Δύση γενικότερα (ενδεικτική η δυσμένεια εντός της Τουρκίας έναντι των «ευρασιανιστών) και γι' αυτόν τον λόγο θέλει ταυτόχρονα να δείξει ότι «επιβάλλει όρους» αλλά και «δεν αρνείται τον διάλογο».

Αυτές οι παράμετροι εξηγούν γιατί η Τουρκία προσέρχεται με μια αλαζονική φαινομενικά αυτοπεποίθηση και υψηλών τόνων ρητορική, δεν αποφεύγει τις προκλήσεις, αλλά ταυτόχρονα θέλει να δείχνει ότι δεν σηκώνεται από το τραπέζι του διαλόγου, ακόμη και εάν με τη στάση της τον καθιστά ατελέσφορο. Εξηγεί ακόμη γιατί στο εσωτερικό της Τουρκίας ο τόνος ήταν ότι ήταν η ελληνική πλευρά που «προκάλεσε».

Από τη μεριά της η ελληνική πλευρά προσέρχεται σε ένα διάλογο σε μεγάλο βαθμό επειδή θέλει να αποφύγει το κόστος «θερμής» κλιμάκωσης. Αυτό, άλλωστε, φάνηκε από τον τρόπο που το καλοκαίρι του 2020 «σιωπηρά» τροποποιήθηκαν οι κανόνες εμπλοκής ως προς τις σεισμικές έρευνες της Τουρκίας εντός υδάτων που υπέρκεινται της ελληνικής υφαλοκρηπίδας. Προσέρχεται επίσης με ένα δεδομένο πλέγμα συμμαχιών, που π.χ. δεν μπορούν να συγκριθούν με την εποχή που ετίθετο ζήτημα ελληνικής καθοριστικής «συναίνεσης» σε μια ενταξιακή διαδικασία στην ΕΕ που ήταν «εθνικός στόχος» της Τουρκίας. Υπάρχουν, βέβαια, οι απειλές της ΕΕ για κυρώσεις, όμως είναι σαφές ότι μια σειρά από χώρες, με προεξάρχουσα τη Γερμανία θα θεωρούν «θετικό» οποιοδήποτε κλίμα δεν περιλαμβάνει μεγάλη συγκέντρωση πολεμικών πλοίων σε διαφιλονικούμενες περιοχές. Και αντίστοιχα, οι όποιες προσπάθειες για αναβάθμιση των σχέσεων της Ελλάδας με χώρες της περιοχής που είναι σε έστω και τακτική αντιπαράθεση με την Τουρκία, μπορεί να ασκούν πίεση, όμως δύσκολα μπορούν να έχουν άμεση επίδραση στον σε εξέλιξη διάλογο, την ίδια ώρα που η συνολικότερη εξέλιξη μετώπων όπως το Συριακό μπορεί να διαμορφώσει και νέες ισορροπίες.

Και όλα αυτά γίνονται μέσα σε ένα διεθνές τοπίο που σφραγίζεται από την όξυνση του «Νέου Ψυχρού Πολέμου», την αναμέτρηση της Δύσης με την Κίνα, το σταδιακό κλείσιμο του κύκλου που άνοιξε με την «Αραβική Άνοιξη», τη νέα διαπραγμάτευση γύρω από το Ιράν και βέβαια τα ανοιχτά ερωτήματα για την επόμενη μέρα της παγκόσμιας οικονομίας. Όλα, δηλαδή, τα στοιχεία μιας μεταβατικής εποχής. Και οι μεταβατικές εποχές πάντα γεννούν στους επιμέρους σχηματισμούς και νέους φόβους και πειρασμούς διεκδίκησης «νέων ισορροπιών».

Τα δύσκολα βήματα από εδώ και πέρα

Και οι δύο πλευρές δεν θέλουν ο διάλογος να σταματήσει εδώ. Αυτό φαίνεται από το ότι δεν διακυβεύθηκαν οι διερευνητικές. Αυτό δείχνει η διάθεση να πραγματοποιηθεί και συνάντηση κορυφής Μητσοτάκη και Ερντογάν. Σε αυτό παραπέμπει η συνάντηση Δένδια και Ερντογάν, για την οποία μέχρι στιγμής δεν έχουμε ενημέρωση ή «διαρροή», πέραν της επιλογής του ίδιου του έλληνα ΥΠΕΞ να τη χαρακτηρίσει «εξαιρετική», γεγονός από μόνο του σημαντικό.

Η μεν Τουρκία κατανοεί ότι σε αυτή τη φάση είναι από τα εχέγγυα που πρέπει να δώσει προς τη Δύση για να διατηρήσει βαθμούς ελευθερίας σε άλλα πεδία, αλλά και για να μην κινδυνεύσει μεσοπρόθεσμα να βρεθεί απλώς με αξιώσεις χωρίς απτό αντίκρισμα. Η δε Ελλάδα, παρότι θα ήθελε να δώσει μεγαλύτερη έμφαση στην οικονομική και κοινωνική της ανασυγκρότηση, χρειάζεται έναν μηχανισμό που να αποτρέπει το ενδεχόμενο «θερμών επεισοδίων» με απρόβλεπτη εξέλιξη και να δρομολογήσει μια μεσοπρόθεσμη επίλυση των διμερών διαφορών.

Ωστόσο, δεν θα είναι εύκολη διαδικασία. Οι δύο χώρες προσέρχονται με διαφορετικές αφετηρίες, συνθήκες και επιλογές και με έναν μεταξύ τους συσχετισμό τροποποιημένο σε σχέση με παλαιότερα. Η Τουρκία έχει μεγάλες αντιθέσεις στο εσωτερικό της, ανοιχτά ερωτήματα για το οικονομικό της μοντέλο και την ανοιχτή πληγή του Κουρδικού. Όμως, θεωρεί ότι έχει ισχυροποιηθεί τις δυο τελευταίες δεκαετίες. Η Ελλάδα διατηρεί τη σταθερή θέση της στη Δύση, την ευρωπαϊκή ένταξη, τις νέες συμμαχίες. Όμως, είναι τραυματισμένη από τη δεκαετία του 2010 και τώρα ανασυγκροτεί την παρουσία της π.χ. στα Βαλκάνια και ουσιαστικά αναζητά βηματισμό.

Κυρίως, όμως, η δυσκολία και για την ελληνική πλευρά και με έναν τρόπο και για την τουρκική είναι ότι η όποια ευόδωση του διαλόγου σημαίνει έστω και μερική υποχώρηση από τα αφηγήματα που έχουν αρθρωθεί στο εσωτερικό τους. Είτε αυτό αφορά το «δεν συζητάμε τίποτα πέραν της υφαλοκρηπίδας» στο εσωτερικό της Ελλάδας, είτε το «θα επιβάλουμε να μας σεβαστούν ως ισχυρή δύναμη» στο εσωτερικό της Τουρκίας. Εύλογο επομένως να αναμένουμε αρκετές «θερμές» κοινές συνεντεύξεις ακόμη.

ΥΓΕΙΑ

Ο κόκκινος χυμός που βελτιώνει την κυκλοφορία και δυναμώνει το μυαλό

Ένας βαθυκόκκινος χυμός από ένα αγαπημένο λαχανικό φαίνεται ότι μπορεί να ενισχύσει την αγγειακή υγεία καθώς και την γνωστική λειτουργία, διασφαλίζοντας υγιή γήρανση.

Η κατανάλωση χυμού παντζαριού ενισχύει τα βακτήρια του στόματος που σχετίζονται με την αγγειακή υγεία και την εγκεφαλική λειτουργία, σύμφωνα με μία νέα μελέτη ανθρώπων ηλικίας 70-80 ετών που δημοσιεύθηκε στο Redox Biology. Το παντζάρι –καθώς και άλλα τρόφιμα όπως το μαρούλι, το σπανάκι και το σέλινο- είναι πλούσιο σε ανόργανα νιτρικά και πολλά στοματικά βακτήρια παίζουν ρόλο στη μετατροπή αυτών των νιτρικών σε νιτρικό οξείδιο, το οποίο βοηθά στη ρύθμιση των αιμοφόρων αγγείων και της νευροδιαβίβασης (χημικά μηνύματα στον εγκέφαλο).

Οι μεγάλοι σε ηλικία άνθρωποι τείνουν να έχουν χαμηλότερη παραγωγή νιτρικού οξειδίου, πράγμα που σχετίζεται με χειρότερη αγγειακή (αιμοφόρα αγγεία) και γνωστική (εγκέφαλος) υγεία.

Σε αυτή τη νέα μελέτη από το Πανεπιστήμιο του Exeter, λοιπόν, 26 υγιείς ηλικιωμένοι έλαβαν μέρος σε δύο περιόδους μελέτης δέκα ημερών με συμπληρώματα: η μία περιελάμβανε την κατανάλωση πλούσιου σε νιτρικά χυμού παντζαριού και η άλλη ενός εικονικού χυμού χωρίς νιτρικά. Και στις δύο περιπτώσεις, οι χυμοί καταναλώνονταν δύο φορές την ημέρα.

Τα αποτελέσματα έδειξαν υψηλότερα επίπεδα βακτηρίων σχετικών με καλή αγγειακή και γνωστική υγεία και χαμηλότερα επίπεδα βακτηρίων που συνδέονται με ασθένειες και φλεγμονή. Επιπλέον, η συστολική αρτηριακή πίεση μειώθηκε κατά πέντε μονάδες (mmHg) μέσο όρο μετά την κατανάλωση του χυμού παντζαριού.

«Τα αποτελέσματα είναι πραγματικά εντυπωσιακά, καθώς έχουν σημαντικές επιπτώσεις στην υγιή γήρανση. Προηγούμενες μελέτες έχουν συγκρίνει τα στοματικά βακτήρια αφενός νέων και γηραιότερων ανθρώπων και αφετέρου υγιών και ασθενών, αλλά η δική μας είναι η πρώτη που εξετάζει την πλούσια σε νιτρικά διατροφή με αυτό τον τρόπο», επισημαίνει η επικεφαλής συγγραφέας, καθηγήτρια Anni Vanhatalo και προσθέτει:

«Τα ευρήματά μας υποδεικνύουν ότι η προσθήκη πλούσιων σε νιτρικά τροφίμων στη διατροφή –στην προκειμένη περίπτωση του χυμού παντζαριού- μόλις για δέκα ημέρες μπορεί να τροποποιήσει σημαντικά και προς το καλύτερο την μικροβιακή ισορροπία στο στόμα. Η διατήρηση του υγιούς στοματικού μικροβιώματος μακροπρόθεσμα μπορεί να επιβραδύνει τις αρνητικές αγγειακές και γνωστικές αλλαγές που σχετίζονται με τη γήρανση».

Οι ερευνητές έκαναν αρκετά τεστ για να εντοπίσουν τις κοινότητες των στοματικών βακτηρίων που τείνουν να αφθονούν σε παρόμοιες καταστάσεις και διαπίστωσαν ότι μια κοινότητα (Prevotella-Veillonella) που έχει σχετιστεί με φλεγμονή μειώθηκε μετά τη λήψη συμπληρωμάτων νιτρικών, ενώ παρατηρήθηκε και μείωση του Clostridium difficile (που μπορεί να μολύνει το έντερο και να προκαλέσει διάρροια).

Οι επιστήμονες τονίζουν ότι χρειάζονται περισσότερες έρευνες για να επιβεβαιώσουν τα ευρήματα και να προσδιορίσουν αν παρόμοιες επιδράσεις εντοπίζονται και σε άλλες ομάδες. «Οι συμμετέχοντές μας ήταν υγιείς, δραστήριοι ηλικιωμένοι με γενικά καλή αρτηριακή πίεση. Τα νιτρικά της διατροφής μείωσαν κατά μέσο όρο την αρτηριακή τους πίεση και τώρα θέλουμε να διερευνήσουμε τις αλληλεπιδράσεις ανάμεσα στα στοματικά βακτήρια και τη γνωστική λειτουργία για να κατανοήσουμε καλύτερα πως μπορεί να χρησιμοποιηθεί η διατροφή για την καθυστέρηση της γνωστικής εξασθένησης στις μεγαλύτερες ηλικίες», καταλήγει η Δρ. Vanhatalo.

KOSTAS MEAT MARKET & Deli

CELEBRATING 25 YEARS

25 χρόνια στην εξυπηρέτηση του Ελληνισμού

Πλουτίστε το τραπέζι σας με επιλεγμένα κρέατα

Στο κατάστημα ελληνικών προϊόντων «Kostas Meat Market» θα βρείτε μεγάλη ποικιλία τυριών, ελληνικά ελαιόλαδα, μπαχαρικά, ελιές όλων των περιοχών και μεγάλη ποικιλία καναδικών προϊόντων.

Για την καλύτερη εξυπηρέτησή σας τηλεφωνήστε στο

416-444-3036

259 Ellesmere Rd, Toronto, ON M1R 4E4

Η βασίλισσα Ελισάβετ μόνη

Η πιο συγκινητική εικόνα από την κηδεία του πρίγκιπα Φιλίππου

Η Βασίλισσα Ελισάβετ παίρνει τη θέση της μέσα στο παρεκκλήσι του Αγίου Γεωργίου στο Κάστρο του Γουίνσδορ για να αποχαιρετήσει τον σύζυγό της, τον πρίγκιπα Φίλιππο.

Η εικόνα της ωστόσο, να κάθεται μόνη της, στην άκρη, προκάλεσε σχόλια συμπόνιας από τους χρήστες των social media. Πολλοί ήταν εκείνοι που τη χαρακτήρισαν ως την πιο σπαρακτική εικόνα στην σημερινή τελετή.

Ο πρίγκιπας Φίλιππος παντρεύτηκε την τότε πριγκίπισσα Ελισάβετ στις 20 Νοεμβρίου 1947 και μέχρι τον θάνατό του υπήρξε από τους μακροβιότερους συζύγους μονάρχη στον κόσμο. Από όλες τις εικόνες, που απαθανάτισαν σήμερα οι φωτογράφοι στην κηδεία του πρίγκιπα Φιλίππου ίσως αυτή της Ελισάβετ να ήταν η πιο συγκινητική.

Η Βασίλισσα κάθεται μόνη της σε μια σειρά από άδειες θέσεις. Αν δεν υπήρχε η πανδημία, αυτές θα ήταν γεμάτες και το παρεκκλήσι κατάμεστο από φίλους, συγγενείς και καλεσμένους από όλον τον κόσμο, που θα έσπευδαν να αποχαιρετήσουν τον Φίλιππο.

«Η έντονη αυτή εικόνα είναι μια ισχυρή υπενθύμιση του πόνου, που προκαλείται από την πανδημία και υπογραμμίζει το τραγικό χρέος πολλών στον κόσμο, που κλήθηκαν να κηδέψουν τους ανθρώπους που έχασαν αυτόν τον χρόνο, μόνοι τους», σχολιάζουν τοπικά Μέσα.

Α68: Λιώνει το (πρώην) μεγαλύτερο παγόβουνο στον κόσμο

Το παγόβουνο που έγινε γνωστό ως το μεγαλύτερο στον κόσμο, πλέον έχασε το ρεκόρ του.

Το Α68, κάλυπτε μια έκταση περίπου 6.000 τετραγωνικών χιλιομέτρων όταν αποκόπηκε από την Ανταρκτική το 2017.

Επί της ουσίας επρόκειτο για μια «μικρή χώρα» αν αναλογιστεί κανείς ότι το μέγεθός του ήταν το ίδιο με της Ουαλίας.

Όμως, οι δορυφόροι δείχνουν, ότι το αυτό το σούπερ - παγόβουνο έχει πλέον σχεδόν εξαφανιστεί. Χωρισμένο σε αμέτρητα μικρά θραύσματα πια, το Εθνικό Κέντρο Πάγου των ΗΠΑ λέει, ότι δεν αξίζει πλέον ούτε καν να το παρακολουθούν οι ειδικοί.

Ο Α68 «γεννήθηκε» από τον Larson C στην άκρη της χερσονήσου της Ανταρκτικής και για ένα χρόνο σχεδόν δεν είχε μετακινηθεί.

Στη συνέχεια άρχισε να κινείται βόρεια με αυξανόμενη ταχύτητα, ωθούμενο από δυνατά ρεύματα και ανέμους.

Το παγωμένο μπλοκ των δισεκατομμυρίων τόνων πήρε μια οικεία διαδρομή, γυρίζοντας προς τον Νότιο Ατλαντικό.

Πλησίαζε στην περιοχή που «πεθαίνουν» τα μεγάλα παγόβουνα. Εκεί σταματούν στα τοπικά ρηχά και είναι καταδικασμένα να λιώνουν σταδιακά.

Ωστόσο, η περίπτωση του Α68 κατά κάποιον τρόπο κατάφερε να ξεφύγει από αυτή τη συγκεκριμένη μοίρα.

Το δικό του τέλος ήρθε από τα θερμά κύματα και τις υψηλότερες θερμοκρασίες του αέρα στον Ατλαντικό. Αυτό που συνέβη είναι ότι απλώς διαλύθηκε σε μικρότερα θραύσματα.

«Είναι εκπληκτικό το ότι το παγόβουνο Α68 έζησε τόσο», δήλωσε ο Adrian Luckman, από το Πανεπιστήμιο Swansea, στο BBC News.

«Αν σκεφτεί κανείς την αναλογία πάχους - είναι σαν τέσσερα κομμάτια χαρτιού Α4 να συσσωρεύονται το ένα πάνω στο άλλο. Άρα αυτό το πράγμα είναι απίστευτα ευέλικτο και εύθραυστο καθώς κινείται γύρω από τον ωκεανό. Αλλά τελικά έσπασε σε τέσσερα έως πέντε κομμάτια και στη συνέχεια αυτά με τη σειρά τους χωρίστηκαν» είπε.

Οι περισσότεροι ερευνητές θεωρούν το Α68 ως προϊόν μιας πολύ φυσικής διαδικασίας.

Η ιστορία του Α68 έχει αφήσει παρακαταθήκη όμως στην έρευνα: τόσο για το πώς κατασκευάζονται τα επίπεδα πάγου όσο και για το πώς διαλύονται δημιουργώντας παγόβουνα.

«Ένα πράγμα που μάλλον αξίζει να αναφερθεί ως επιστημονικό αποτέλεσμα ήταν το ότι μάθαμε αρκετά για την αντοχή στη θραύση των ζωνών των διαφόρων επιφανειών, όπου οι εσωτερικοί παγετώνες ενώθηκαν για να σχηματίσουν τον πλωτό πάγο», σχολίασε ο Κρίστοφερ

Σούμαν από το Πανεπιστήμιο του Μέριλαντ της κομητείας της Βαλτιμόρης (UMBC) και Nasa-Goddard.

«Επειδή είχαμε νέους αισθητήρες ώστε να βλέπουν την εξέλιξη των ρήξεων πιο συχνά, είμαι βέβαιος ότι συλλέχθηκαν χρήσιμες πληροφορίες, που δεν θα μπορούσαμε να είχαμε την προηγούμενη δεκαετία. Αυτό είναι μια πραγματική απόδειξη για τις επενδύσεις που γίνονται στον τομέα της παρατήρησης» πρόσθεσε.

Για να μπει στη λίστα των δυνητικά επικίνδυνων παγόβουνων του USNIC, ένα παγόβουνο πρέπει είτε να έχει έναν άξονα μεγαλύτερο από 18,5 χλμ ή μια έκταση τουλάχιστον 20 τετραγωνικών ναυτικών μιλίων (68,5 τετραγωνικά χιλιόμετρα).

Κανένα από τα θραύσματα του Α68 δεν πληροί τις προϋποθέσεις. Το τελευταίο μεγάλο κομμάτι, γνωστό ως Α68a, μετρήθηκε την Παρασκευή σε μόλις 3 ναυτικά μίλια.

Με πληροφορίες του BBC

Μεταπτυχιακός φοιτητής μετέγραψε το «Μονόγραμμα» του Ελύτη σε γραφή Braille

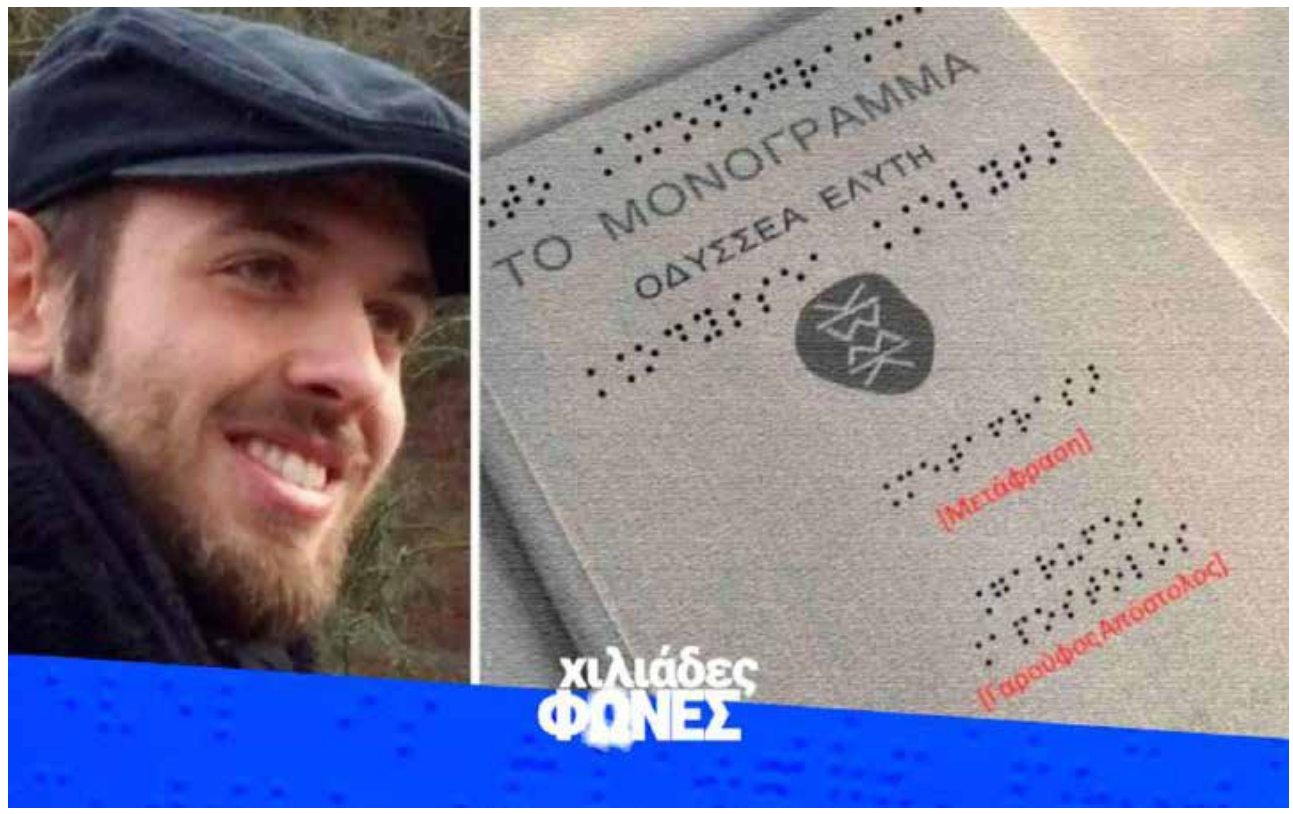

Η μεγάλη αγάπη του για τα άτομα με προβλήματα όρασης τον οδήγησε στην εκμάθηση της γραφής Braille. Η γνώση της, σε όλες τις γλώσσες πλην αυτών με χαρακτήρες-λέξεις όπως τα κινεζικά, τού γέννησαν την επιθυμία να νιώσει τη δύναμη αυτού του κώδικα.

«Μόλις έκλεισα τα μάτια μου μ' ένα πανί, προσπάθησα να περάσω ένα ολόκληρο 24ωρο σαν άτομο με πρόβλημα όρασης. Ο χρόνος με κλειστά μάτια πέρασε πολύ εύκολα, σχετικά, καθώς με τη Braille μπορούσα να χειριστώ την τηλεόραση, τον υπολογιστή, αλλά δεν μπορούσα να κάνω κάτι το οποίο ήταν ζωτικής σημασίας για εμένα: να διαβάσω μόνος μου λογοτεχνία. Ούτε να μου διαβάσει κάποιος υπολογιστής, αλλά ούτε και να μου το διαβάσουν άλλοι».

Ο Απόστολος Γαρούφος, μεταπτυχιακός φοιτητής στις Τεχνολογίες Πληροφορικής και Επικοινωνίας (ΤΠΕ) και στην Ειδική Αγωγή και Ψυχοπαιδαγωγική της Ένταξης, στο Δημοκρίτειο Πανεπιστήμιο Θράκης, με προπτυχιακές σπουδές στην ελληνική φιλολογία και κατεύθυνση στις νεοελληνικές και βυζαντινές σπουδές, χρησιμοποιώντας ειδικό λογισμικό, μετέγραψε σε γραφή Braille το «Μονόγραμμα» του Οδυσσέα Ελύτη.

Επόμενο εγχείρημα η δημιουργία ενός ηλεκτρονικού προγράμματος, το οποίο θα δίνει τη δυνατότητα σε κάθε ιδιώτη να κάνει ο ίδιος μεταγραφές σε Braille.

Εξηγεί πώς γεννήθηκε η ιδέα εκμάθησης της Braille. «Η σκέψη μου για την εκμάθηση της Braille, μου ήρθε αφότου ξεκίνησα το μεταπτυχιακό μου στην Ειδική Αγωγή... Ήταν μια βαθιά μου ανάγκη, διότι αγαπάω πολύ τα άτομα με προβλήματα όρασης. Καθώς γνώρισα σε βάθος τη γραφή, όχι μόνο την ελληνική και την αγγλική που διδάσκεσαι, αλλά και όλες τις υπόλοιπες γλώσσες (πλην των γλωσσών με χαρακτήρες-λέξεις π.χ. κινεζικά κ.λ.π.), ήθελα να νιώσω τη δύναμη αυτού του κώδικα...» δηλώνει στο ΑΠΕ-ΜΠΕ ο κ. Γαρούφος.

Ερωτηθείς για το κατά πόσο εύκολη είναι η μεταγραφή σε Braille ενός λογοτεχνικού έργου και η διασκευή βιβλίων για τυφλούς, διευκρινίζει πως μεταγραφές και εκτυπώσεις αυτών, γίνονται ήδη από διάφορους συλλόγους.

«Στην ουσία εγώ ήθελα να έχω ένα ηλεκτρονικό πρόγραμμα, το οποίο να κάνει αυτόματες μεταγραφές από ελληνικά και αγγλικά πρωτίστως, ώστε να το έχω σε πρώτη μορφή με τον κώδικα Braille. Η δεύτερη φάση είναι να γίνει η εκτύπωση. Με το λογισμικό που έχω δημιουργήσει, δεν χρειάζεται να γνωρίζει κάποιος από μεταγραφές, αφού αυτό το κάνει αυτόματα. Βάζεις γραφή βλεπόντων και τη μεταγράφει αυτόματα».

Υπογραμμίζει το έλλειμμα στη διάθεση λογοτεχνικών βιβλίων σε γραφή Braille και ως εκ τούτου την αδυναμία επαφής με τη λογοτεχνία των ατόμων με προβλήματα όρασης. «Πολύ δύσκολα βρίσκει κάποιος βιβλία για άτομα με προβλήματα όρασης από το διαδίκτυο, παρά μόνο αν το ζητήσεις και σου το κάνουν για προσωπική χρήση...

Οι πλειονότητες στερούν από τις μειονότητες τα αυτονόητα, όπως είναι η ανάγνωση ενός βιβλίου ή περιοδικού, ή γενικότερα ενός κειμένου», επισημαίνει στο ΑΠΕ-ΜΠΕ.

Εκτιμά πως η πρόσβαση σε λογοτεχνικά κείμενα των ατόμων με προβλήματα όρασης ή τυφλότητα είναι σημαντική. «Η εκπαίδευση είναι το πιο σημαντικό πράγμα σε αυτή τη ζωή. Ανοίγεις φτερά, απολαμβάνεις τον έρωτα και τη μυρωδιά των σελίδων. Θα πρέπει να υπάρξει μια σημαντική πρωτοβουλία και μια έξαρση εκδόσεων βιβλίων για τα άτομα αυτά. Δεν μπορώ να σκεφτώ τον εαυτό μου να απαντάει κάτι διαφορετικό στην ερώτηση "φαγητό ή λογοτεχνία", φυσικά και θα επιλέξω το δεύτερο. Ίσως τελικά, εμείς κάνουμε τους τυφλούς, απέναντι στα άτομα με προβλήματα όρασης. Ενώ βλέπουμε πως ο συνάνθρωπος χρειάζεται το αυτονόητο, εμείς απλά κωφεύουμε και τυφλωνόμαστε από εγωισμό».

Το «Μονόγραμμα» δεν είναι το μοναδικό εγχείρημα μεταγραφής για τον κ. Γαρούφο.

«Στη σελίδα μου στο Facebook με τον τίτλο "MinaDot", θα βρείτε πάρα πολλές μεταγραφές κειμένων και για μικρούς και για μεγάλους. Έχω μεταγράψει, για παράδειγμα τον Μικρό Πρίγκιπα. Το "Μονόγραμμα", ήταν μία επιλογή λόγω του προπτυχιακού μου, της Φιλολογίας. Το πρώτο πτυχίο άξιζε ως πρωτόλειο έργο. Φυσικά και όποιος θέλει θα μπορέσω να του μεταγράψω ένα βιβλίο ή ένα παραμύθι», τονίζει στο ΑΠΕ-ΜΠΕ ο κ. Γαρούφος.

«Σε λίγο καιρό, το λογισμικό μου θ' ανέβει στο διαδίκτυο, ώστε να έχουν όλοι πρόσβαση σε ελεύθερες μεταγραφές. Η εφαρμογή "MinaDot" είναι ένα λογισμικό που δημιούργησα μαζί με τον καθηγητή μου, Τηλέμαχο Γούδα. Είναι ένα πρόγραμμα στον υπολογιστή που κάνει αυτόματες μεταγραφές. Βάζεις γραφή είτε στην ελληνική είτε στην αγγλική και έχεις το αποτέλεσμα της μεταγραφής. Εύκολα, λιτά και χωρίς να έχεις γνώση της Braille. Το συγκεκριμένο λογισμικό, μπορεί να κάνει χιλιάδες μεταγραφές σε δευτερόλεπτα. Η χρήση του είναι μέχρι στιγμής από εμένα, διότι επιδέχεται πολλών αλλαγών για να γίνει πιο εύχρηστο και θα διατεθεί ελεύθερα στο διαδίκτυο, μετά από κάποιο χρονικό διάστημα. Ωστόσο, προσωπικά κάνω αρκετές μεταγραφές. Είναι δηλαδή το πρόγραμμα σε χρήση».

Ο Απόστολος Γαρούφος, με καταγωγή από το Τσοτύλι Κοζάνης, δηλώνει τα τελευταία οκτώ χρόνια, «παιδί της Θράκης». «Είμαι ερωτευμένος με την Κομοτηνή και αγαπάω πολύ την Αλεξανδρούπολη. Οι δύο αυτές πόλεις μου έδωσαν κι από κάτι σημαντικό. Η μία τις σπουδές μου και η άλλη την επαφή μου με τη γραφή Braille».

Οδυσσέας Ελύτης, «Το Μονόγραμμα»

III.

Έτσι μιλώ για σένα και για μένα

Επειδή σ' αγαπώ και στην αγάπη ξέρω
Να μπαίνω σαν Πανσέληνος
Από παντού, για το μικρό το πόδι σου μες στ' αχανή σεντόνια
Να μαδάω γιασεμιά -- κι έχω τη δύναμη
Αποκοιμισμένη, να φυσώ να σε πηγαίνω
Μεσ' από φεγγαρά περάσματα και κρυφές της θάλασσαςστοές
Υπνωτισμένα δέντρα με αράχνες που ασημίζουνε

Ακουστά σ' έχουν τα κύματα
Πώς χαιδεύεις, πώς φιλάς
Πώς λες ψιθυριστά το "τι" και το "ε"
Τριγύρω στο λαιμό στον όρμο
Πάντα εμείς το φως κι η σκιά

Πάντα εσύ τ' αστεράκι και πάντα εγώ το σκοτεινό
πλεούμενο
Πάντα εσύ το λιμάνι κι εγώ το φανάρι το δεξιά
Το βρεμένο μουράγιο και η λάμψη επάνω στα κουπιά
Ψηλά στο σπίτι με τις κληματίδες
Τα δετά τριαντάφυλλα, το νερό που κρυώνει
Πάντα εσύ το πέτρινο άγαλμα και πάντα εγώ η σκιά
που μεγαλώνει
Το γερτό παντζούρι εσύ, ο αέρας που το ανοίγει εγώ
Επειδή σ' αγαπώ καί σ' αγαπώ
Πάντα εσύ τό νόμισμα καί εγώ η λατρεία που το εξαργυρώνει:

Τόσο η νύχτα, τόσο η βοή στον άνεμο
Τόσο η στάλα στον αέρα, τόσο η σιγαλιά
Τριγύρω η θάλασσα η δεσποτική
Καμάρα τ' ουρανού με τ' άστρα
Τόσο η ελάχιστη σου αναπνοή

Που πια δεν έχω τίποτε άλλο
Μες στους τέσσερις τοίχους, το ταβάνι, το πάτωμα
Να φωνάζω από σένα και να με χτυπά η φωνή μου
Να μυρίζω από σένα και ν' αγριεύουν οι άνθρωποι
Επειδή το αδοκίμαστο και το απ' αλλού φερμένο
Δεν τ' αντέχουν οι άνθρωποι κι είναι νωρίς, μ' ακούς
Είναι νωρίς ακόμη μες στον κόσμο αυτόν αγάπη μου

Να μιλώ για σένα και για μένα.
IV.

Είναι νωρίς ακόμη μες στον κόσμο αυτόν, μ' ακούς
Δεν έχουν εξημερωθεί τα τέρατα, μ' ακούς
Τό χαμένο μου το αίμα και το μυτερό, μ' ακούς Μαχαίρι
Σαν κριάρι που τρέχει μες στους ουρανούς
Και των άστρων τους κλώνους τσακίζει, μ'ακούς
Είμ' εγώ, μ' ακούς
Σ' αγαπώ, μ' ακούς
Σέ κρατώ καί σέ πάω καί σου φορώ
Το λευκό νυφικό τής Οφηλίας, μ' ακούς
Πού μ' αφήνεις, πού πας και ποιος, μ' ακούς

Σου κρατεί το χέρι πάνω απ' τους κατακλυσμούς
Οι πελώριες λιάνες και των ηφαιστείων οι λάβες
Θα' ρθει μέρα, μ' ακούς
Να μας θάψουν, κι οι χιλιάδες ύστερα χρόνοι
Λαμπερά θα μας κάνουν πετρώματα, μ' ακούς
Να γυαλίσει επάνω τους η απονιά, μ' ακούς
Των ανθρώπων
Και χιλιάδες κομμάτια να μας ρίξει

Στα νερά ένα – ένα, μ' ακούς
Τα πικρά μου βότσαλα μετρώ, μ' ακούς
Κι είναι ο χρόνος μιά μεγάλη εκκλησία, μ' ακούς
Όπου κάποτε οι φιγούρες
Των Αγίων
Βγάζουν δάκρυ αληθινό, μ' ακούς
Οι καμπάνες ανοίγουν αψηλά, μ' ακούς
Ένα πέρασμα βαθύ να περάσω
Περιμένουν οι άγγελοι με κεριά και νεκρώσιμους ψαλμούς
Πουθενά δεν πάω, μ' ακούς
Ή κανείς ή κι οι δύο μαζί, μ' ακούς

Το λουλούδι αυτό της καταιγίδας καί, μ' ακούς
Της αγάπης
Μιά για πάντα το κόψαμε
Και δέν γίνεται ν' ανθίσει αλλιώς, μ' ακούς
Σ' άλλη γη, σ' άλλο αστέρι, μ' ακούς
Δεν υπάρχει τό χώμα , δεν υπάρχει ο αέρας
Που αγγίξαμε, ο ίδιος, μ' ακούς

Και κανείς κηπουρός δεν ευτύχησε σ' άλλους καιρούς

Από τόσον χειμώνα κι από τόσους βοριάδες, μ' ακούς
Να τινάξει λουλούδι, μόνο εμείς, μ' ακούς
Μές στή μέση της θάλασσας
Από το μόνο θέλημα της αγάπης, μ' ακούς
Ανεβάσαμε ολόκληρο νησί, μ' ακούς
Με σπηλιές και με κάβους κι ανθισμένους γκρεμούς
Άκου, άκου
Ποιος μιλεί στα νερά καί ποιος κλαίει – ακούς;

Ποιος γυρεύει τον άλλο, ποιος φωνάζει – ακούς;
Είμ' εγώ που φωνάζω κι είμ' εγώ που κλαίω, μ' ακούς
Σ' αγαπώ, σ' αγαπώ μ' ακούς.

[Οδ. Ελύτης, Το Μονόγραμμα, Ίκαρος Αθήνα, 2008, σ.17-19]

Όπου κι αν κοιτάξει κανείς, σε οποιαδήποτε χώρα του Κόσμου, θα βρει Έλληνες επιτυχημένους σε διάφορους κλάδους και δραστηριότητες.

Ειδικότερα, στην business κοινότητα, εκατοντάδες Ελλήνων διαπρέπουν σε ανώτερες θέσεις μεγάλων πολυεθνικών εταιρειών. Πρόκειται για έμπειρα στελέχη, με βαθιά γνώση και εμπειρία σε παγκόσμιο επίπεδο.

Πέραν από την υλοποίηση μια λαμπρής προσωπικής επαγγελματικής σταδιοδρομίας, τα στελέχη αυτά έχουν μονίμως την ψυχή και τον νου τους στην Ελλάδα. Βλέπουν καλύτερα, ίσως, από εκεί ποια είναι τόσο τα θετικά όσο και τα αρνητικά στοιχεία της πατρίδας τους. Χαίρονται για τις επιτυχίες της Ελλάδας, αλλά και λυπούνται ακόμη περισσότερο όταν βλέπουν τα προβλήματα και τις παθογένειες. Ειδικά, όταν αυτές χρονίζουν.

Το σύνολο αυτών των Ελλήνων στελεχών του εξωτερικού επιθυμούν να θέσουν τις γνώσεις και τις εμπειρίες τους στη διάθεση της Ελλάδας, για να μπορέσει να ξεπεράσει υστερήσεις και ελλείψεις και να καταστεί ελκυστικός επενδυτικός προορισμός.

Κατ' ανάλογο τρόπο, αναζητούν και αυτοί εφόδια και οπλοστάσιο επιχειρημάτων, για να τα χρησιμοποιήσουν στο εσωτερικό των εταιρειών τους, ώστε να προστεθεί η Ελλάδα στη βεντάλια των πιθανών επενδυτικών προορισμών για τις εταιρείες τους.

Η Ιδέα

Οργάνωση, σε ετήσια βάση, μιας συνάντησης με Έλληνες, ανώτερα στελέχη πολυεθνικών εταιρειών στο εξωτερικό, για να συζητήσουν και να προτείνουν συγκεκριμένες προτάσεις προς την ελληνική πολιτεία για τη βελτίωση της ελκυστικότητας της Ελλάδας ως επενδυτικού προορισμού.

Οι Στόχοι

Να δοθεί η δυνατότητα στην πολιτεία να γνωρίσει με άμεσο τρόπο πώς τα κεντρικά γραφεία πολυεθνικών εταιρειών αξιολογούν τις πολιτικές της Ελλάδας για προσέλκυση ξένων επενδύσεων.

Να επωφεληθεί η Ελλάδα από τις καλές πρακτικές άλλων χωρών στην προσέλκυση ξένων επενδύσεων, μέσω της γνώσης και εμπειρίας των Ελλήνων – ανώτερων στελεχών που εργάζονται στο εξωτερικό.

Να δοθεί η δυνατότητα στην πολιτεία να κινητοποιήσει τους Έλληνες – ανώτερα στελέχη του εξωτερικού, για να προωθήσουν την Ελλάδα στις εταιρείες τους ως επενδυτικό προορισμό, εφοδιάζοντάς τους με τις κατάλληλες πολιτικές και εργαλεία.

Να δοθεί η δυνατότητα στους Έλληνες – ανώτερα στελέχη πολυεθνικών εταιρειών στο εξωτερικό να υποβάλουν προτάσεις πολιτικής στην πολιτεία, για να βελτιωθεί η ελκυστικότητα της Ελλάδας ως επενδυτικού προορισμού.

Ζητείται...

...έμπειρος ζαχαροπλάστης
να εργαστεί στο γνωστό
ζαχαροσπλαστείο του
Scarborough
Kostas Bakery

- Ευχάριστο περιβάλλαον
- Μισθός ικανοποιητικός

KOSTAS BAKERY
ΕΛΛΗΝΙΚΟ ΖΑΧΑΡΟΠΛΑΣΤΕΙΟ

Οι ενδιαφερόμενοι τηλεφωνήστε στον κ. Κώστα Μαργαρώνη:
647 -748-9229

Pro Tek Dental Laboratory Inc.
Big Enough To Serve you, Small enough To CARE

Pro Tek Dental Laboratory Inc.
40 Scollard Street, Suite 100, Toronto, Ontario M5R 3S1
Phone: 416-961-2628 Fax: 416-961-7123
protekdental@rogers.com

Ανοίγει ο τουρισμός στις 14 Μαΐου: Ποια νησιά της Ελλάδας θα δεχτούν τους πρώτους επισκέπτες

Χωρίς καραντίνα τουρίστες από 32 χώρες

Ολοταχώς για το επίσημο άνοιγμα του ελληνικού τουρισμού την 14η Μαΐου βαδίζει η τουριστική βιομηχανία της Ελλάδας, σύμφωνα με φορείς του κλάδου.

Η αντιπρόεδρος του Ξενοδοχειακού Επιμελητηρίου Ελλάδας Χριστίνα Τετράδη κάνει λόγο για «μήνυμα ανοίγματος» που θα κάνει καλό στην εικόνα της χώρας διεθνώς. Μιλώντας στο Αθηναϊκό Πρακτορείο, ανέφερε ότι όσες αφίξεις έρθουν πριν από τις 14η Μαΐου είναι μια άσκηση ετοιμότητας στα ελληνικά αεροδρόμια.

Η Κωνσταντίνα Σβήνου, πρόεδρος του Ινστιτούτου Ερευνών και Προβλέψεων (ΙΤΕΠ) εκτιμά ότι θα έχει θετικό αντίκτυπο το γεγονός ότι «μπορεί κάποιος να έλθει Ελλάδα τις επόμενες ημέρες χωρίς να μπει σε διαδικασία καραντίνας, ενώ ταυτόχρονα αποτελεί και μια πιλοτική προσπάθεια που καλό είναι που γίνεται πριν το επίσημο άνοιγμα της τουριστικής περιόδου την 14η Μαΐου».

Δεν περιμένουμε μαζικό άνοιγμα του τουρισμού πριν τις 14 Μαΐου, συμπλήρωσε, ωστόσο είναι μια πρώτης τάξεως ευκαιρία να διαπιστωθεί πως θα λειτουργήσουν τα υγειονομικά πρωτόκολλα στα αεροδρόμια και γενικότερα η ταξιδιωτική αλυσίδα.

Ποια νησιά θα δεχτούν τους πρώτους επισκέπτες

Για το ίδιο θέμα ο πρόεδρος της Ομοσπονδίας Ταξιδιωτικών Γραφείων Ελλάδας (FedaHatta) Λύσσανδρος Τσιλίδης, αφού σημειώνει ότι τα αεροδρόμια της Κω, της Μυκόνου, της Σαντορίνης, της Ρόδου της Κέρκυρας, της Αθήνας, της Θεσσαλονίκης των Χανίων και του Ηρακλείου είναι αυτά που θα υποδεχτούν τις πρώτες αφίξεις τουριστών πριν την 14η Μαίου, σημειώνει ότι αυτά είναι ήδη σε λειτουργία με προγραμματισμένες πτήσεις δρομολογίων.

Χωρίς καραντίνα οι τουρίστες από 32 χώρες

«Ο σκοπός ήταν και είναι να ανοίξει η χώρα και επ΄ ουδενί δεν είμαστε αρνητικοί σε αυτό», λέει ο πρόεδρος της FedHatta. Πάντα υπό την προϋπόθεση ότι πληρούν τους όρους (εμβολιασμού, γρήγορα τέστ ανίχνευσης κλπ), επιβάτες από τα 27 κράτη της ΕΕ, από τις ΗΠΑ, τη Βρετανία, τη Σερβία, το Ισραήλ και τα Ηνωμένα Αραβικά Εμιράτα, θα μπορούν να πετούν στα εν λόγω αεροδρόμια χωρίς να χρειάζεται να παραμείνουν σε καραντίνα κατά την άφιξή τους.

Προϋπόθεση το άνοιγμα των μετακινήσεων

Φορείς του κλάδου σημειώνουν ότι πλέον η έλευση των τουριστών θα έχει νόημα αν συνοδευτεί από τη μετακίνηση από νομό σε νομό. Η κυρία Σβήνου και ως πρόεδρος της Ενωσης Ξενοδόχων στην Κω εκφράζει την απορία της πως θα έλθει ο ξένος επισκέπτης στο νησί του Ιπποκράτη, όταν το νησί δεν έχει πτήσεις τσάρτερ ακόμα. Από την πλευρά του και ο κ. Τσιλίδης εστιάζει στο απαραίτητο άνοιγμα των μετακινήσεων από νομό σε νομό προκειμένου να εξυπηρετηθούν οι μεταφορές των λεωφορείων που μετακινούν τους ξένους επισκέπτες.

Σχετικά με τις παραμέτρους που συνδέονται με τις πρώτες αφίξεις των επισκεπτών της χώρας ο τουριστικός κλάδος, όπως αναφέρει ο κ. Τσιλίδης αναμένει τις ανακοινώσεις για τα υγειονομικά πρωτόκολλα. Τι θα γίνει εφέτος με τις χωρητικότητες στα τουριστικά λεωφορεία, τι θα ισχύει για το γιώτιγκ και τις κρουαζιέρες, αλλά και με τα συνέδρια, είναι μερικά από τα ερωτήματα που απευθύνει ο κ. Τσιλίδης. Πάντως στα ξενοδοχεία φέτος σημαντικό ρόλο θα διαδραματίσουν τα self tests στους εργαζόμενους, αναφέρει η κυρία Σβήνου και καλεί το κράτος να προνοήσει για το κόστος αυτών, αφού αυτό καταγράφεται μεγάλο για τις ξενοδοχειακές επιχειρήσεις. Είναι χαρακτηριστικό ότι ξενοδοχείο με 1.000 άτομα προσωπικό απαιτεί τουλάχιστον δαπάνη 30.000 ευρώ το μήνα για Self Tests.

«Σε κάθε περίπτωση η εξέλιξη της τουριστικής κίνησης στην Ελλάδα φέτος περνάει από τα αχαρτογράφητα νερά της εξέλιξη της πανδημίας, των εμβολιασμών στις κύριες αγορές - δεξαμενές για την προσέλκυση τουριστών στην Ελλάδα, αλλά και τις πολιτικές που εφαρμόζει κάθε χώρα για τα ταξίδια. Αυτό που εξακολουθεί να ισχύει την δεδομένη χρονική στιγμή, είναι το γεγονός ότι οι κρατήσεις για την Ελλάδα θα είναι όχι “last minute αλλά last second” (τελευταίας στιγμής)» όπως αναφέρει χαρακτηριστικά ο πρόεδρος της Ενωσης Ξενοδόχων Ηρακλείου Νίκος Χαλκιαδάκης.

Σύμφωνα με την κυρία Σβήνου, 17 Μαΐου, αναμένονται οι πρώτες πτήσεις της TUI στην Ελλάδα, ενώ η JET2 αναμένεται στην Ελλάδα στις 24 Ιουνίου. Από την πλευρά της η κυρία Τετράδη ελπίζει ότι η εφετινή χρονιά η τουριστική σαιζόν μπορεί να επιμηκυνθεί μέχρι τον Νοέμβριο. Τέλος ο κ. Τσιλίδης δηλώνει αισιόδοξος αλλά όχι υπερ-αισιόδοξος, απόρροια των προβλημάτων που υπάρχουν στους εμβολιασμούς σε Γερμανία και Γαλλία, όπως αναφέρει.

Με πληροφορίες από ΑΠΕ-ΜΠΕ

ΕΛΛΗΝΙΚΟ ΣΥΝΕΡΓΕΙΟ

MAIN AUTO SERVICE

Για κάθε επισκευή του αυτοκινήτου σας επισκεφθείτε μας

Δευτέρα – Παρασκευή:
8:00 π.μ. – 6:00 μ.μ
Σάββατο:
8:00 π.μ. - 2:00 μ.μ.

GEORGE VERROS

Tel: 416-693-1212 Tel: 416-305-0888

402 Main Street, Toronto, Onario M4C 4X8
(North of Main Subway)

APOLLON PHARMACY LTD.
Serving the community Since 1975

ΕΛΛΗΝΙΚΟ ΦΑΡΜΑΚΕΙΟ

Διαθέτουμε τα πασίγνωστα έμπλαστρα ΛΕΟΝΤΟΣ

Depon maximum 1000 mg σε αναβράζουσα μορφή

Για φαρμακευτικές συνταγές παντός είδους

- Συνεργαζόμαστε με όλες τις ασφάλειες: Drug Benefit, Workers' Compensation Board, Blue Cross, Veterans, Assure κ.ά.
- Πιεσόμετρα και είδη για διαβητικούς.
- Δωρεάν μέτρηση αρτηριακής πίεσης
- Δεν χρεώνουμε τα $2 στους συνταξιούχους
- Εξειδικευμένο προσωπικό

Τηλεφωνήστε μας χωρίς καμιά υποχρέωση για οποιαδήποτε πληροφορία.

698 Danforth Ave,
Toronto ON M4J 1L1
Tel: 416 463-1195
Fax: 416 463-1196
apollonpharmacy@yahoo.com

ΑΝΟΙΚΤΑ ΚΑΘΗΜΕΡΙΝΩΣ
από 9:00 π.μ. μέχρι 5:00 μ.μ.
Σάββατα:απο 10 π.μ. έως τις 1 μ.μ.

10% DISCOUNT for seniors

ΔΩΡΕΑΝ Ειδικός μετρητής σακχάρου για διαβητικούς

Free Prescription Delivery

Το Ελληνικό Φαρμακείο του Τορόντο που σας εξυπηρετεί στη γλώσσα σας με συνέπεια από το 1975.

Ιδιοκτήτης:
Γιώργος Χριστόπουλος B. Sc. Phm.

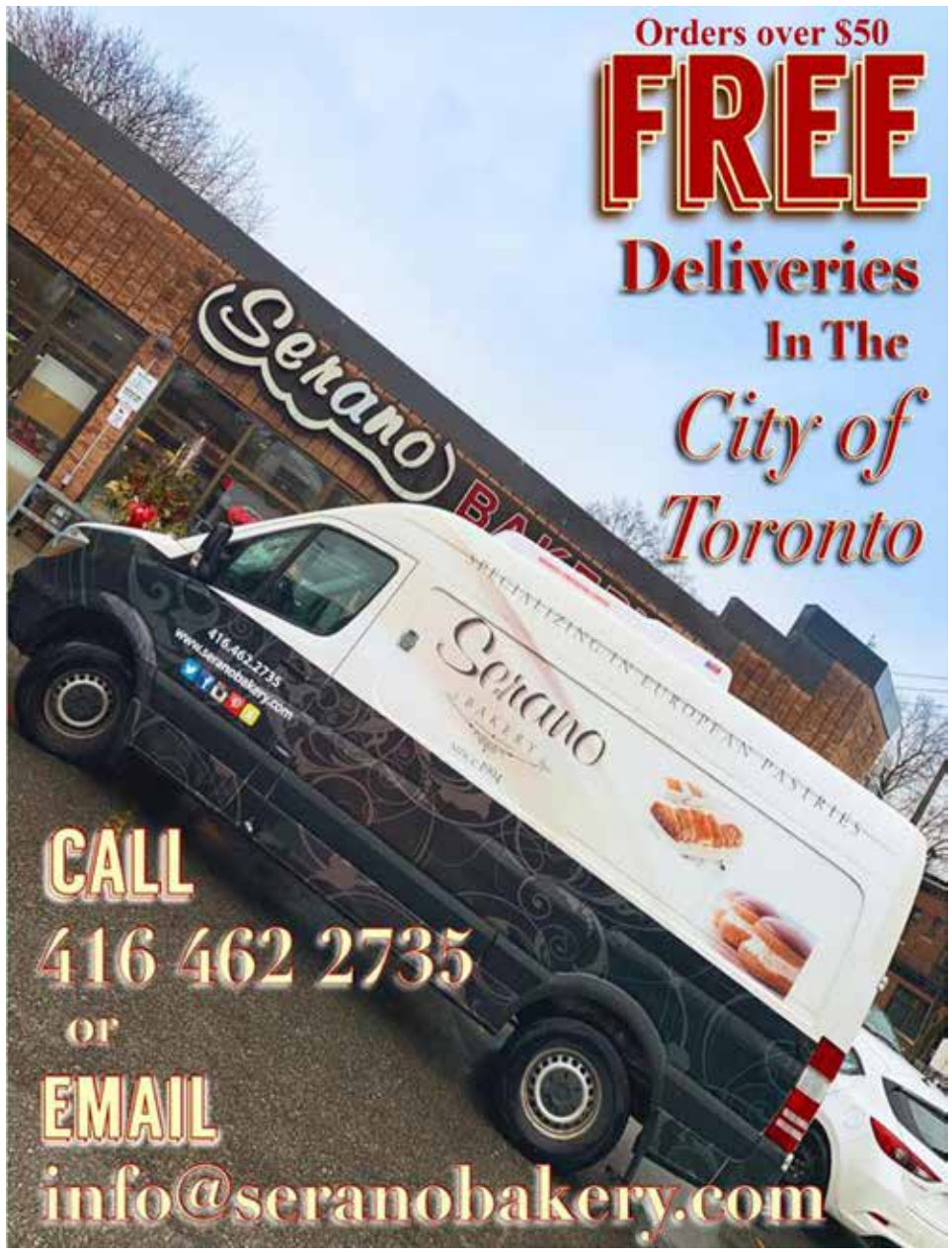

Σάββατο του Λαζάρου

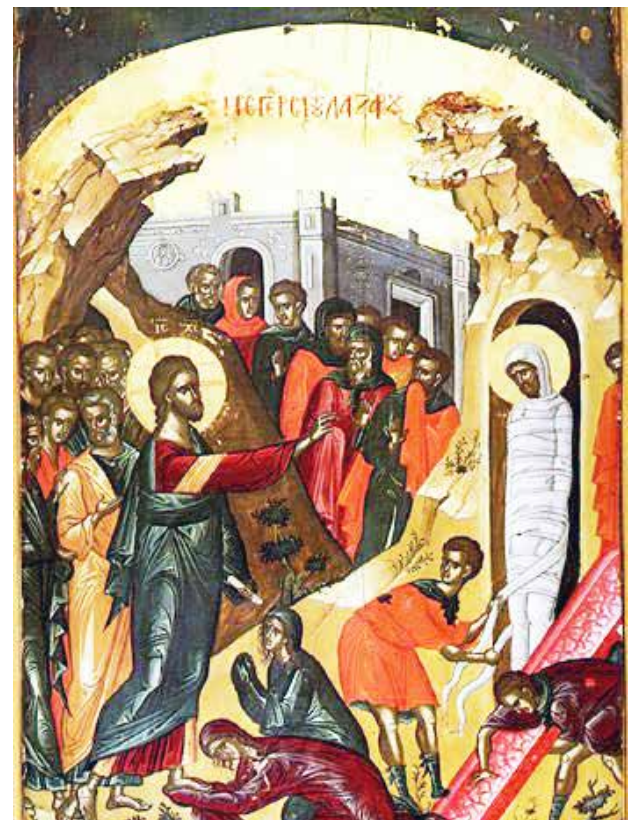

Την ημέρα αυτή η Ορθοδοξία γιορτάζει το θαύμα της εκ νεκρών έγερσης του Λαζάρου, φίλου και πιστού μαθητού του Ιησού. Ο Λάζαρος υπήρξε στενός φίλος του Ιησού Χριστού, αδερφός της Μάρθας και της Μαρίας. Κατοικούσε στη Βηθανία, 3 χλμ. περίπου ανατολικά της Ιερουσαλήμ.

Ενώ ο Ιησούς βρισκόταν μακριά από τη Βηθανία, ο Λάζαρος ασθένησε. Οι αδερφές του ειδοποίησαν τον Ιησού για την κατάστασή του, ο Ιησούς όμως καθυστέρησε εσκεμμένα τη μετάβασή του στη Βηθανία.

Όταν έφθασε στο σπίτι μαζί με τους μαθητές Του, ο Λάζαρος ήταν ήδη νεκρός για τέσσερις ημέρες (Ιωάννης 11:17). Ο Ιησούς όμως αφού προσευχήθηκε, τον ανάστησε λέγοντας την πασίγνωστη φράση: “Λάζαρε, δεύρο έξω”. (Ο Λάζαρος σηκώθηκε, βγήκε έξω από το μνήμα του με δεμένα τα πόδια και τα χέρια, και το πρόσωπό του περιτυλιγμένο με το σουδάριο (Ιωάννης 11:44). Το θαύμα αυτό του Ιησού έγινε η αιτία ν α πιστέψουν πολλοί από τους Ιουδαίους.

Η ανάσταση του Λαζάρου και η συγκέντρωση του πλήθους θορύβησε τους αρχιερείς και τους Φαρισαίους, οι οποίοι αποφάσισαν να θανατώσουν τον Ιησού, αλλά και το Λάζαρο. Δεν κατόρθωσαν όμως να το πράξουν για το Λάζαρο, τον Ιησού όμως αργότερα τον σταύρωσαν. Έξη ημέρες πριν από το Πάσχα, ο Ιησούς κάθισε σε δείπνο το οποίο δόθηκε γι Αυτόν. Μαζί του ήταν και ο Λάζαρος, ενώ πλήθος κόσμου είχαν πάει για να δουν όχι μόνο τον Ιησού, αλλά και τον αναστημένο Λάζαρο (Ιωάννης 12:9).

Σύμφωνα με την παράδοση, ο Λάζαρος ήταν 30 ετών όταν ο Κύριος τον ανάστησε και μετά από το γεγονός της ανάστασης έζησε άλλα 30 χρόνια. Άλλη παράδοση επίσης αναφέρει ότι ο Λάζαρος μετά την ανάστασή του θέλοντας να αποφύγει το μίσος των αρχιερέων κατέφυγε στο Κίτιο της Κύπρου, όπου χειροτονήθηκε από τον Παύλο και το Βαρνάβα ως πρώτος επίσκοπος Κιτίου.

Ο φόβος και ο τρόμος για όσα γνώρισε στον άλλο κόσμο άφησαν τόσο βαθιά σημάδια στην ψυχή του Λάζαρου που, όπως λέει η παράδοση, μετά την Ανάστασή του, δε γέλασε παρά μόνο μια φορά. Είδε κάποιον χωρικό στο παζάρι να κλέβει μια στάμνα και να φεύγει κρυφά. Βρε τον ταλαίπωρο, είπε. Για ιδές τον πώς φεύγει με το κλεμμένο σταμνί. Ξεχνάει ότι κι αυτός είναι έ να κομμάτι χώμα, όπως και το σταμνί. Το ‘ένα χώμα κλέβει τ’ άλλο. Μα δεν είναι να γελούν οι πικραμένοι;” και χαμογέλασε.

Πέθανε στην Κύπρο και τον έθαψαν. Στη σαρκοφάγο όπου τοποθετήθηκαν τα λείψανα του, είναι γραμμένο στην εβραϊκή γλώσσα “Λάζαρος, ο τετραήμερος φίλος του Χριστού”.

Στα περισσότερα μέρη της Ελλάδας, για να απεικονίσουν την Ανάσταση του Λάζαρου, να συμβολίσουν δηλαδή τη Νίκη του Χριστού απέναντι στο θάνατο, αλλά παράλληλα και για να υποδηλώσουν την ανάσταση της φύσης, έφτιαχναν ένα ομοίωμα του Λάζαρου. Την παραμονή της γιορτής ή, σε πολλά μέρη, ανήμερα την “πρώτη Λαμπρή”, τα παιδιά, κρατώντας το “Λάζαρο”, έκαναν τους αγερμούς τους. Γύριζαν στα σπίτια και τραγουδούσαν τα “λαζαρικά”, για να διηγηθούν την ιστορία του αναστημένου φίλου του Χριστού και να πουν παινέματα στους νοικοκυραίους.

Τα “λαζαρικά” από τόπο σε τόπο έχουν πολλές παραλλαγές. Σε κάποιες περιοχές, στο έθιμο έπαιρναν μέρος μόνο κορίτσια, οι “Λαζαρίνες” ή “Λαζαρίτσες”, έτσι έβρισκαν την ευκαιρία να γίνουν γνωστές και σαν υποψήφιες νύφες. Στην Αιτωλία, στο έθιμο έπαιρναν μέρος και τα αγόρια.

Στο Απόκουρο, τα αγόρια έψελναν τους Αγερμούς του Λαζάρου με ειδική κατασκευή τον Λάζαρο.

Στην Κύπρο συναντάμε το έθιμο της αναπαράστασης, στην αρχαιότερη μορφή του. Ο Θεός πεθαίνει στην ακμή της νιότης του και αμέσως ανασταίνεται, όπως ο Άδωνις στους αρχαίους Έλληνες. Έντυναν ένα παιδί με κίτρινα λουλούδια, έτσι ώστε ούτε το πρόσωπο του δε φαινόταν. Σε κάθε σπίτι που πήγαιναν, όταν άρχιζαν τα άλλα παιδιά να τραγουδούν, ξάπλωνε και υποκρινόταν το νεκρό, όταν όμως έλεγαν το “Λάζαρε δεύρο έξω” σηκωνόταν.

Το ίδιο έθιμο συναντάμε και στην Κω. Το παιδί που αναπαριστούσε το Λάζαρο, τυλιγμένο σε ένα σεντόνι, ήταν και αυτό στολισμένο με κίτρινα λουλούδια. Αμοιβή της παρέας για την αναπαράσταση τα αυγά για το δάσκαλο. Τα πιο μεγάλα παιδιά, οι “πρωτόσχολοι”, έπαιρναν την εικόνα του Λάζαρου, την έβαζαν πάνω σε μια ειδική κατασκευή που στόλιζαν με δεντρολίβανο - ήταν, λέει, η Βηθανία, η πατρίδα του - και γύριζαν στις στάνες. Οι βοσκοί τους φίλευαν αυγά, τυριά και μυζήθρες για τις λαμπρόπιτες.

Για την ψυχή του Λάζαρου οι γυναίκες ζύμωναν ανήμερα το πρωί ειδικά κουλούρια, τους “λαζάρηδες”, τα “λαζαρούδια” ή και τα “λαζαράκια”. “Λάζαρο δεν πλάσεις, ψωμί δεν θα χορτάσεις” έλεγαν, μια και ο αναστημένος φίλος του Χριστού πίστευαν πως είχε παραγγείλει: “Όποιος ζυμώσει και δε με πλάσει, το φαρμάκι μου να πάρει”... “Στα “λαζαράκια” έδιναν το σχήμα ανθρώπου σπαργανωμένου, όπως ακριβώς παριστάνεται ο Λάζαρος στις εικόνες. Όσα παιδιά είχε η οικογένεια τόσους “λαζάρηδες” έπλαθαν και στη θέση των ματιών έβαζαν δυο γαρίφαλα.

Στη ΡΟΔΟ (ΙΑΛΥΣΟΣ). Το Σάββατο του Λαζάρου, τα παιδιά γυρίζουν από πόρτα σε πόρτα και τραγουδούν τον «Λάζαρο», συγκεντρώνοντας χρήματα και αυγά για τους ιερείς. Παλαιότερα, αυτή την ημέρα, κανένας γεωργός δεν πήγαινε στο χωράφι του να εργαστεί, γιατί όπως πίστευαν, ό,τι έπιαναν θα μαραινόταν. Επιτρεπόταν μόνο η συγκέντρωση ξερών κλαδιών για το άναμμα των φούρνων τη Μεγάλη Εβδομάδα για το ψήσιμο των κουλουριών. Την ημέρα αυτή επίσης, σε όλα τα σπίτια οι νοικοκυρές φτιάχνουν στριφτά κουλουράκια, «τα Λαζαράκια», συμβολίζοντας με τον τρόπο αυτό το σώμα του Λαζάρου που ήταν τυλιγμένο στο σάβανο.

Σταματήστε την εξάπλωση.

Ο ιός COVID-19 μπορεί να είναι θανατηφόρος.
Μείνετε στο σπίτι.
Σώστε ζωές.

Επισκεφθείτε την ηλεκτρονική διεύθυνση:
ontario.ca/coronavirus

Πληρώθηκε από την Κυβέρνηση του Οντάριο

Ontario

Βάφτιζαν το κρέας ψάρι

και έτρωγαν με ήσυχη συνείδηση οι καλόγεροι του μεσαίωνα

Του **Γιάννη Κόντου**

Σε κάθε δημόσια ή άλλη συζήτηση που γίνεται και αφορά την τραγική οικονομική κατάσταση της Ελληνικής Κοινότητας Τορόντο (ΕΚΤ), το πρώτο που επισημαίνεται εξ αρχής και με έμφαση από την πλευρά της σημερινής διοίκησης, των περί αυτής κινούμενων «αστέρων» καθώς και των «μονίμων εφέδρων» πλέον, είναι πως όλη αυτή η άβολη κατάσταση είναι αποτέλεσμα της κακοδιαχείρισης των διοικήσεων 2000 έως 2010, που είχαν για πρόεδρο το ίδιο πρόσωπο. Και ναι αυτό δεν είναι ψέμα. Όμως ας δούμε ποιοι είναι οι σημερινοί "μπροστάρηδες" του αγώνα επιβίωσης του οργανισμού και τι ρόλο έπαιξαν στα χρόνια της «κακοδιαχείρισης».

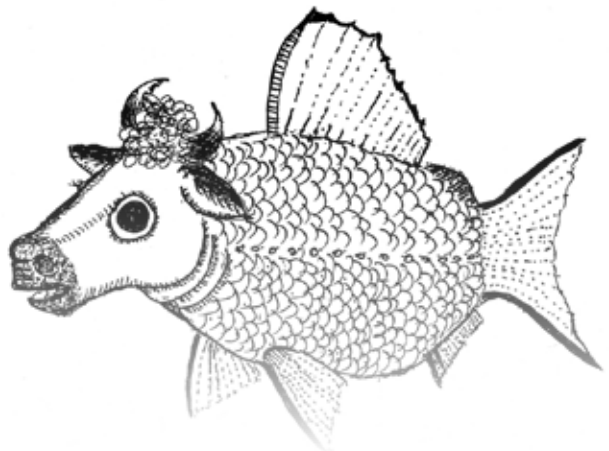

Η ένοχη σιωπή και η οσμή απόκρυψης

Η συντριπτική πλειοψηφία από αυτούς, υποστήριξαν με θέρμη την υπερφίαλη ιδέα ανέγερσης του νέου πανάκριβου πολιτιστικού κέντρου και «προσπέρασαν» την όποια κακοδιαχείριση συνέβαινε, μέχρι εκεί που δεν τους έπαιρνε άλλο. Κάποιοι δε, που σήμερα δείχνουν με το δάχτυλο ως φταίχτες του σημερινού οικονομικού αδιεξόδου τους "προηγούμενους", τελείως μα τελείως τυχαία, υπήρξαν και αυτοί μέλη του Δ.Σ. των ίδιων διοικήσεων που κατηγορούν σήμερα και μάλιστα ορισμένοι είχαν παράλληλα και αυτή την ιδιότητα του δημοσιογράφου, που με τα γραφόμενα τους κατεύθυναν την ομογένεια**, βαφτίζοντας το κρέας ψάρι.**

Όλο αυτό το διάστημα της κακοδιαχείρισης, δεν έβγαζαν άχνα και κανείς τους δεν τόλμησε να σηκώσει ανάστημα μπροστά στον τότε "ισχυρό" πρόεδρο και να εκφέρει έστω την παραμικρή ένσταση. Για μια δεκαετία στις συνεδριάσεις του διοικητικού συμβουλίου μόνο το **YES SIR** ακουγόταν και στις γενικές συνελεύσεις σήκωναν το χεράκι τους να ψηφίσουν, όταν τ' αφεντικό το επέτρεπε.

Κάπως έτσι όμως χειραγώγησαν και τον απλό κόσμο να πει το ΝΑΙ στο χαρακίρι του αστικού οργανισμού. Το απλό μέλος, του οποίου η ενημέρωση ήταν πολύ γενική και κατευθυνόμενη, βλέποντας τους 36 του ΔΣ ως μια γροθιά να υπερασπίζονται ακόμη και τις λανθασμένες αποφάσεις του προέδρου και τα καλοπληρωμένα ΜΜΕ από δίπλα να τον αποθεώνουν, έπεσε στην παγίδα. Γιατί για τέτοιες κακοδιαχειρίσεις απαραίτητα χρειάζεται ένα **άλλοθι** αλλά και να υπάρχει μια **ασπίδα προστασίας** των εμπλεκομένων απέναντι στα βέλη της δικαιοσύνης, όταν κάτι πάει στραβά, όπως και πήγε. Η υπερψήφιση δε, της λανθασμένης απόφασης του τότε ΔΣ να προχωρήσουν οι ερανικές και άλλες προσπάθειες, από τριακόσια μέλη μιας γενικής συνέλευσης υπερήλικων, ήταν υπεραρκετή για να χρησιμοποιείται από τότε μέχρι σήμερα ως ισχυρό τους άλλοθι.

Ας έρθουμε όμως και σε όσους δεν υπήρξαν μέλη των Διοικητικών Συμβουλίων της περιοδου 2000-2010 και στεκόντουσαν απέναντι στις "διοικήσεις της δεκαετίας" με αντιπολιτευτική διάθεση. Τι έκαναν μετά την έρευνα και την έκδοση του πορίσματος «Γιάννη Δάγωνα», η οποία έχει καταγεγραμμένες ακόμη και κάποιες γκρίζες διαπραγματεύσεις, οι οποίες για να διαλευκανθούν θα χρειαζόντουσαν την έμπειρη ματιά ενός δικαστή και όχι την "αδιάφορη" των "αρίστων" της ΕΚΤ; Έπραξαν λοιπόν το χειρότερο που μπορούσαν να πράξουν, ώστε από τότε μέχρι και σήμερα να έχει πληγεί βάναυσα η αξιοπιστία της ΕΚΤ. Για να μη χρησιμοποιήσω την ορολογία που αρμόζει σε μια τέτοια στάση, θα πω επιεικώς πως … «δεν έδωσαν συνέχεια».

Θέλετε να μάθετε ποιο ήταν το γελοίο επιχείρημά τους, προς στα μέλη της ΕΚΤ, για να μη προχωρήσει η υπόθεση στα δικαστήρια; Το δήθεν υψηλό κόστος που μπορεί να ξεπερνούσε και τις 100 χιλιάδες δολάρια. Δηλαδή ενώ ο οργανισμός, αποδεδειγμένα είχε ζημιωθεί περίπου $14.000.000, προβληματιζόντουσαν αν το χρέος θα γινόταν στη χειρότερη περίπτωση $14.100.000, προκειμένου ν' αποδοθούν συγκεκριμένες ευθύνες και ορισμένα μέλη των διοικήσεων ίσως ν' αναλάμβαναν και μέρος του σημερινού χρέους.

Από την άλλη, είναι ολοφάνερο πως μια παραπομπή της υπόθεσης στα δικαστήρια ήταν σχεδόν αδύνατον να γίνει, αφού όλοι οι αναμεμιγμένοι με τον έναν ή άλλο τρόπο στα κοινά της "Αστικής Κοινότητας" είναι δεμένοι με ισχυρούς συγγενικούς ή φιλικούς ή ιδεολογικούς ή επιχειρηματικούς ή πολιτικούς δεσμούς. Άρα ποιος να τολμήσει να ζητήσει ευθύνες και από ποιον. Άσε που μια τέτοια δικαστική εκκρεμότητα θα ήταν και η αιτία να είχε στερηθεί η ομογένεια έναν ακόμη βουλευτή, αλλά και ένα δικαστικό λειτουργό, ελληνικής καταγωγής, οι οποίοι δόξασαν και με το παραπάνω την ΕΚΤ. Αυτό που το πας.

Τα επικοινωνιακά σφάλματα και η βεντέτα

Βέβαια ο σημερινός πρόεδρος που τότε δεν θεωρούσε οικονομικά συμφέρουσα ενέργεια το να εμπλακεί η ΕΚΤ σε ένα δικαστικό αγώνα, αν και θα είχε το δίκιο με το μέρος της, δεν είχε κανέναν ενδοιασμό να την εμπλέξει από τον Οκτώβριο του 2017 σε μια δικαστική περιπέτεια με την Αρχιεπισκοπή Καναδά και μάλιστα δημοσιοποιώντας, με τρόπο απαράδεκτο και εκβιαστικό, την ομογενειακή διαφορά, σε ΜΜΕ παν-καναδικής εμβέλειας.

Βέβαια ο καλός «Έλληνας και χριστιανός» όπως αποκαλεί τον εαυτό του κ. Γιάννης Φαναράς έχει βγει πάλι μπροστά και ικετεύει να επιλυθούν οι διαφορές ΕΚΤ και Αρχιεπισκοπής, ώστε να μη χρειαστεί να φτάσουν στα δικαστήρια. Καλά δεν τον ενημέρωσε κανείς τον άνθρωπο ότι εδώ και 3.5 χρόνια η ΕΚΤ πρώτη μήνυσε τον κ. Σωτήριο και την Αρχιεπισκοπή; Υποκριτικά λοιπόν ζητά να μη φτάσουν οι δυο οργανισμοί στα δικαστήρια, ενώ γνωρίζει πως ήδη έχουν αρχίσει να εκδίδονται οι πρώτες αποφάσεις και η ΕΚΤ καλείται να πληρώσει κάποιες πρώτες χιλιάδες δολάρια για τα δικαστικά έξοδα. Αναρωτιέμαι λοιπόν αν ο "διαμεσολαβητης" κ. Φαναράς είναι εκτός τόπου και χρόνου ή αυτά που λέει αποτελούν τακτική και μέρος της αποτυχημένης διαμεσολάβησής του, η οποία ολοφάνερα μπατάρει από την μια πλευρά.

Ισχυρίζεται επίσης πως **«τα νέα παιδιά βλέπουν τι γίνεται με τις φαγωμάρες και δεν θέλουν να έχουν καμία σχέση με την ΚΟΙΝΟΤΗΤΑ»**. Απορώ μετά την ομολογία του αυτή, πώς δεν του περνάει καθόλου από το μυαλό πως τα νέα παιδιά σίγουρα είναι δυσαρεστημένα από τους λανθασμένους χειρισμούς και τα επικοινωνιακά σφάλματα που γίνονται από την μεριά του "αστικού οργανισμού". Αλλιώς θα έπρεπε να ήταν όλα "ζαβά" να εντοπίζουν το φταίξιμο στην Αρχιεπισκοπή, αλλά να γυρνούν την πλάτη στην ΚΟΙΝΟΤΗΤΑ. Όμως τα νέα παιδιά είναι μια χαρά. Οι σκουριασμένες κεραίες ορισμένων δεν πιάνουν τα σήματά τους.

Επειδή μίλησα για την δημόσια τοποθέτηση του ενός εκ των δυο «εφέδρων», θα ήθελα ν' αναφερθώ και στην τοποθέτηση του πρώην προέδρου του Οργανισμού γιατρού Τάσου Καραντώνη. Μέσα σε μια περιεκτική πρόταση φανέρωσε με ρεαλισμό όλη την πραγματικότητα που επικρατεί και που πρέπει να οδηγηθεί η διαφορά για να επιλυθεί. **«Εγώ ως πρώην πρόεδρος και παλαίμαχος της ΕΚΤ είχαμε διαφωνίες με τον τότε Θεοφιλέστατο και σημερινό Αρχιεπίσκοπο, αλλά πάντοτε βρίσκαμε λύσεις. Ελπίζω πως και σήμερα δεν είναι αργά αν καθίσουμε στο τραπέζι να βρούμε μια λύση η οποία θα είναι για το καλό της Εκκλησίας, του Ελληνισμού, της Ομογένειας και των παιδιών μας»**, είπε λακωνικά, φανερώνοντας τόσο την εμπειρία του όσο και την σοφία που έχει αποκτήσει με την πάροδο των χρόνων.

Οι «σωτήρες», οι υπερβολές τους και ο Σωτήριος

Η κόντρα των ΔΣ της ΕΚΤ, με τον επικεφαλής της Ελληνορθόδοξης Εκκλησίας στον Καναδά, κρατάει πολλά

⇨

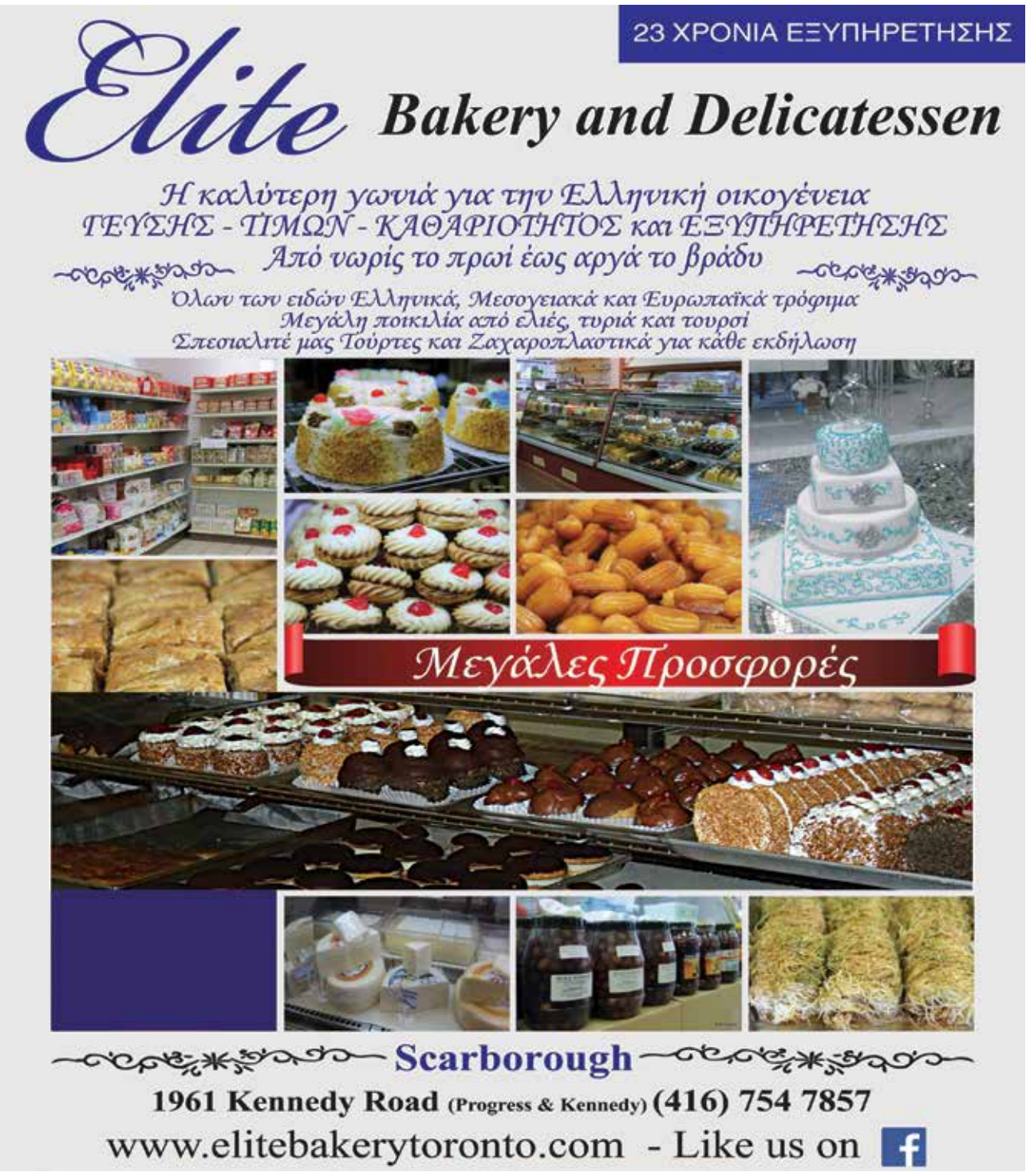

χρόνια, όμως τα τελευταία έχει εξελιχθεί σε προσωπική βεντέτα του σύντεκνου Αντώνη. Θυμάμαι το '89 που ήρθα στον Καναδά είχα δεν είχα μια εβδομάδα, με πλησίασαν δυό-τρεις ομογενείς, να υπογράψω κάποιο ψήφισμα με το οποίο θα ζητούσαν από το Οικουμενικό Πατριαρχείο να διώξει τον Σωτήριο από τον Καναδά. Εγώ ακόμη δεν είχα πάρει χαμπάρι τι παιζόταν αφού δεν είχα προλάβει να ενημερωθώ από τους δικούς μου ανθρώπους, ούτε για την ύπαρξη Ελληνικής Κοινότητας Τορόντο, ούτε για την ύπαρξη Επισκοπής. Έτσι χάρη σε αυτούς τους ομογενείς έμαθα από τις πρώτες μέρες τόσο για την ύπαρξη των δύο Οργανισμών όσο και για την κόντρα τους.

Αφού λοιπόν πρώτα μου περιέγραψαν τι εστί Σωτήριος «στολίζοντας» τον, ώστε να καταλάβω περί ποιου πρόκειται, μου έδωσαν μια κόλλα χαρτί να γράψω τα στοιχεία μου. Τότε μου ήρθε να τους ρωτήσω **«Τώρα εγώ θα πρέπει να εμπιστευτώ αυτά που μου λέτε για τον Σωτήριο μια και δεν τον γνωρίζω, αλλά και δεν έχω λόγο ν' αμφισβητήσω την πρόθεση σας να τον αντικαταστήσετε με έναν άλλο που να έχει περισσότερα στοιχεία πνευματικού ηγέτη, όπως ισχυρίζεστε. Αν είναι έτσι που τα λέτε να υπογράψω, αλλά μήπως γνωρίζετε να μου πείτε ποιος θα είναι ο αντικαταστάτης του;»** με κοίταξαν με απορία και μου είπαν. **«Καλά ρε πατριώτη, ακόμη δεν στείλαμε τις υπογραφές στον Πατριάρχη πως να γνωρίζουμε ποιον θα μας στείλει;»** Θυμάμαι η απάντηση μου δεν τους καλάρεσε. **«Αν υποθέσουμε πως το Πατριαρχείο σας στέλνει κάποιον άλλον και στην πορεία δείτε πως δεν έχει καμία σχέση με αυτόν που έχετε τώρα στο νου σας, γιατί τότε να έχω υπογράψει, ακόμη και με τις πιθανότητες μοιρασμένες, να τον αντικαταστήσει κάποιος άλλος, λιγότερο ικανός ή πνευματικός από ό,τι είναι ο Σωτήριος».** Μου τράβηξαν το χαρτί από τα χέρια. **«Καλά καταλάβαμε ... εσύ θέλεις να στον φέρουμε τον καινούργιο να τον δεις πρώτα»,** μου απάντησαν ειρωνικά και απομακρύνθηκαν.

Η προσωπική αυτή εμπειρία δείχνει την νοοτροπία και τον τρόπο σκέψης που διακατέχει ορισμένα μέλη του οργανισμού. Έχω την αίσθηση ότι στους κόλπους του «αστικού οργανισμού», που όμως είναι καταγεγραμμένος στα μητρώα του κράτους ως **θρησκευτικός** μη κερδοσκοπικός οργανισμός, τα περισσότερα από τα μέλη είναι αγνοί εθελοντές, οικογενειάρχες, φιλήσυχοι ομογενείς. Όμως ένας μικρός αριθμός, ας πουμε οι πιο **«ζωηροί»**, διακατέχονται από μια τάση υπερβολής και υπεροψίας. Με απλά λόγια έχουν καβαλήσει το καλάμι και δεν λένε να κατέβουν. Η κόντρα αυτή ήταν και είναι τεχνητή και την προκαλούν οι «ζωηροί» στα πλαίσια ενός παιχνιδιού εξουσίας θα έλεγα. Κάποιες δε από τις πιο τρανταχτές υπερβολές που διαδίδουν είναι:

ΥΠΕΡΒΟΛΗ 1η. Διαδίδουν πως η ΕΚΤ έχει ιδρυθεί το 1909 ενώ στην πραγματικότητα είχε ιδρυθεί το 1953. Το 1909, αποδεδειγμένα πλέον, ιδρύθηκε μόνο μια ομογενειακή κοινότητα, με την ονομασία «Ελληνορθόδοξη Κοινότητα Αγίου Γεωργίου» και η οποία συνεχίζει να υπάρχει μέχρι σήμερα και να προσφέρει υπηρεσίες θρησκευτικές, εκπαιδευτικές και πολιτιστικές στα μέλη της. Μέχρι το 1953 ήταν η ΜΟΝΑΔΙΚΗ Κοινότητα στο Τορόντο. Ωστόσο ορισμένα μέλη θέλησαν ν' αποσπαστούν από το σώμα της πρώτης και να δημιουργήσουν ακόμα μια κοινότητα. Θεμιτό και όχι σπάνιο αυτό που συνέβη. Κάπως έτσι δημιουργήθηκαν και οι επόμενες. Όμως αυτό δεν θα έπρεπε να ήταν ο λόγος όλες οι επόμενες να διεκδικήσουν ως ημερομηνία ίδρυσής τους, το 1909 ή το 1953. Θα λέγαμε όσοι το προέβαλαν αυτό ως επιχείρημα πως είναι για τα σιδερα.

ΥΠΕΡΒΟΛΗ 2η. Διαδίδουν πως η ΕΚΤ αντιπροσωπεύει 150.000 ομογενείς κι ας κατοικούν στο Τορόντο, σύμφωνα με την στατιστική υπηρεσία του Καναδά, μόνο 57.420. Αυτό που δεν μας εξηγούν όλα αυτά τα χρόνια είναι, πώς με το έτσι θέλω αντιπροσωπεύουν ακόμη και χιλιάδες ομογενείς που είναι μέλη άλλων Ελληνορθοδόξων Κοινοτήτων του Τορόντο πχ. Αγίου Γεωργίου, Αγίου Νικολάου, Αγίων Πάντων, Αγίων Κωνσταντίνου και Ελένης και Μεταμόρφωσης; Ακόμη και εκεινους τους ομογενεις που δεν θέλουν ν' ανήκουν πουθενά, δεν έχει καμία Κοινότητα Ορθόδοξη ή Αστική το δικαίωμα να τους αντιπροσωπεύει, πάρα την θέληση τους. Αλλά και να θέλω να συμμεριστώ αυτή την υπερβολή των "αστέρων", οι αριθμοί και πάλι τους εκθέτουν δραματικά. Αν δεχτούμε λοιπόν πως η ΕΚΤ αντιπροσωπεύει 150.000 ομογενείς, όπως ψευδώς διαδίδεται, το ελαχιστότατο 1% να είχε ορίσει στο καταστατικό της ως κατώτατο αριθμό απαρτίας σε μια Γενική Συνέλευση, θα έπρεπε να είναι τα 1500 μέλη και όχι τα 100 μέλη όπως αναγράφεται σήμερα και αυτό από μόνο του αποτελεί φανερή και επικίνδυνη υποβάθμιση της Γενικής Συνέλευσης και του Οργανισμού.

Ο κ. Φαναράς καλό θα ήταν **από τώρα** να διευκρινίσει αν τα 2/3 ενός υποτυπώδους εκατονταμελούς σώματος θα αποφασίσει για το αν πουληθεί έστω μια εκκλησία, σε περίπτωση που δεν συγκεντρωθεί το επιθυμητό ποσό από τον έρανο. Δηλαδή οι σύμβουλοι, οι οικογένειες τους και κάνα δύο φίλοι τους, θα έχουν τον τελευταίο λόγο, για ένα τέτοιο ζήτημα που αγγίζει τα όρια της **προσβολής του θρησκευτικού και πολιτιστικού συναισθήματος της ομογένειας του Καναδά;**

ΥΠΕΡΒΟΛΗ 3η. Διαδίδουν πως η περιουσία της ΕΚΤ είναι 50 εκατομμύρια, αν και στους ισολογισμούς οι ορκωτοί λογιστές την καταγράφουν από 13 έως 20 εκατομμύρια. Τα ποσά αυτά βέβαια είναι για να τα λέμε μεταξύ μας, αφού πάρα έξω η κοινοτική περιουσία εχει πολυ μικρότερη αξία. Όπως έχω γράψει ξανά, για έναν επιχειρηματία, όλη αυτή η περιουσία συρρικνώνεται στην αξία μόνο των οικοπέδων και ούτε δολάριο παραπάνω, δηλαδή 6-7 εκατομμύρια, σύμφωνα με τον ισολογισμό του 2020 της ΕΚΤ.

ΥΠΕΡΒΟΛΗ 4η. Για να συσπειρώσουν, φανατίζοντας το ολιγάριθμο πλέον κοινό τους, ισχυρίζονται ότι για όλη αυτή την καταστροφή που βρήκε την ΕΚΤ φταίει ΜΟΝΟ ο Αρχιεπίσκοπος, λες και αυτός τους είπε να πάνε να φεσώσουν τον οργανισμό. Κυρίως όμως τους ενοχλεί ότι γύρω και δίπλα στην Εκκλησια του Καναδα στέκονται επιφανείς ομογενείς και μεγάλοι δωρητές. Βέβαια οι "αστέρες" αποδίδουν αυτή την προτίμηση στην Εκκλησία αποκλειστικά στο ότι ο Αρχιεπίσκοπος δήθεν τους «πουλάει παράδεισο».

Όμως αν αναλογιστούμε πως εδώ και δεκαετίες ένα σεβαστό ποσό των εσόδων της ΕΚΤ προέρχονταν όχι μόνο από την «μεταπώληση» του κεριού, αλλά ακόμη και από αυτά τα Θεία Μυστήρια που γίνονται στους 4 Ιερούς Ναούς της, θα τολμούσα να πω ότι άλλος λίγο άλλος περισσότερο όλοι μας υπερβάλουμε κάπου κάπου, αλλά να υπερβάλουν και οι «μεταπωλητές του παραδείσου» και αυτοί που έχουν στήσει γραφείο τελετών, μέσα στο Πολυμενάκειο Πολιτιστικό Κέντρο είναι κομματάκι ξεφτίλα. Θα μου πουν κάποιοι που θυμούνται, στα χρόνια της κρίσης είχε στηθεί και ταξιδιωτικό γραφείο.

ΥΠΕΡΒΟΛΗ 5η. Έχουν την απαίτηση, (δεν το λένε απλά το δείχνουν), να υπάρχει από την Αρχιεπισκοπή, άλλο καθεστώς αντιμετώπισης της "Αστικής Κοινότητας" από ότι ισχύει για όλες τις άλλες. Με άλλα λόγια, όλες οι ελληνορθόδοξες και μη Κοινότητες του Καναδά ας πληρώνουν στην Αρχιεπισκοπή κάθε χρόνο το χρηματικό ποσό που τους αναλογεί, αρκεί να απαλλαχτεί η ΕΚΤ. Ας πληρώνουν τους ιερείς τους όπως έχει συμφωνηθεί από συστάσεως Κοινοτήτων, αρκεί μόνο η ΕΚΤ να μη τους πληρώνει. Επίσης ας διαγραφούν τα 200 χιλιάρικα που χρωστάει από το 2015 και ας την ενισχύσει και με 5-6 εκατομμύρια επιπλέον, έτσι για να πάρει μια ανάσα η ΕΚΤ για μερικά χρόνια και κάποιος άλλος "αστέρας" να βρεθεί στο μέλλον να την φέρει ξανά στα πρόθυρα της πτώχευσης. Ετσι σε δουλειά να βρισκόμαστε και σε λόγια. Εκτός πάλι αν εγγυηθεί ο κ. Φαναράς πως για τα επόμενα 100 χρόνια όλοι όσοι θα υπηρετήσουν τον ιστορικό οργανισμό δεν θα είναι "αστέρες" που θα κακοδιαχειριστούν ξανά και ξανά την περιουσία του.

ΥΠΕΡΒΟΛΗ 6η και βάλε. Είναι **οι ίδιοι** που έκαναν εράνους για να χτιστεί το "πανάκριβο πολιτιστικό κέντρο" το οποίο θα χτιζόταν σε δύο φάσεις και που στο τέλος θα ξεπερνούσε τα 20.000.000 δολ. και οι οποίοι γνώριζαν από πρώτο χέρι πως στο ταμείο της ΕΚΤ υπήρχαν μόνο 150.000 δολ. Ολοι οι άλλοι το μάθαμε όταν είχε επέλθει το μοιραίο. Είναι **οι ίδιοι** που συμμετείχαν στην επιτροπή για τη διερεύνηση της "κακοδιαχείρισης", ώστε να αποδοθούν ευθύνες, που όμως στη συνέχεια άλλαξαν γνώμη και αποφάσισαν να μη δοθεί συνέχεια και να λήξει εκεί η υπόθεση. Είναι **οι ίδιοι** που κρέμασαν το πόρισμα ΔΑΓΩΝΑ στην ιστοσελίδα της ΕΚΤ ως ταφόπλακα όλων όσων έγιναν πριν το 2011. Αν ανατρέξει κάποιος στην ιστοσελίδα της ΕΚΤ δεν θα βρει ούτε ανακοίνωση για την "εποχή της κακοδιαχείρισης". Είναι **οι ίδιοι** που αποφάσισαν να πουλήσουν όλα τ' ακίνητα για να εξαλειφθεί το χρέος και είναι **οι ίδιοι** που έβγαλαν πρόσφατα ανακοίνωση για πιθανή πώληση τουλάχιστον μιας εκκλησίας, με σκοπό να πειστούν τα μέλη της ΕΚΤ και όχι μόνο, για να βάλουν το χέρι στην τσέπη. Είναι **οι ίδιοι** που μετά τις πρώτες αντιδράσεις το γύρισαν σε **"ερανική προσπάθεια κορωνοϊου".** Είναι **οι ίδιοι** που ζητούν σήμερα χρήματα για να καλυφθούν τα χρέη που δημιουργήθηκαν και με δική τους υπαιτιότητα. Τέλος, είναι οι ίδιοι που ενώ έχουν συμβάλει τα μέγιστα στην κατάντια του οργανισμού αυτοπαρουσιάζονται στον κόσμο ως οι "σωτήρες" του. Έλεος πια.

Το γκρίζο δεν ταιριάζει στην ελληνική παροικία

Τα μέλη της Ελληνικής Κοινότητας Τορόντο (ΕΚΤ), εδώ και μια δεκαετία τουλάχιστον είναι αναγκασμένα να ζουν σε μια αγωνιώδη, γκρίζα εποχή, χωρίς καμία προοπτική, χωρίς σαφήνεια όσον αφορά στο μέλλον του οργανισμού, κάτι που τους κάνει να μη ξέρουν τι να πράξουν και πως να συμπεριφερθούν.

Με όλα αυτά τα τραγελαφικά που συμβαίνουν εδώ και χρόνια, οι περισσότεροι από εμάς αναρωτιόνται, **τι είναι τελικά η Ελληνική Κοινότητα Τορόντο;** Είναι το απελπιστικά χαμηλό επίπεδο ορισμένων που κινούνται στους κόλπους της εδώ και κάποιες δεκαετίες; Είναι αυτοί που κακοδιαχειρίστηκαν την περιουσία της και την οδήγησαν με την βοήθεια των «ρομαντικών» στην οικονομική, πολιτιστική χρεοκοπία; Είναι η διχόνοια μεταξύ των μελών της και οι υπερβολές των «ζωηρών» και των «αστέρων» με την ανοχή των ηγεσιών της;

Μήπως Ελληνική Κοινότητα Τορόντο είναι η πολιτιστική και θρησκευτική κληρονομιά η οποία μέσα από την εθελοντική προσπάθεια διαιωνίζεται εδώ και δεκαετίες; Είναι όλα όσα θα παραλάβει από εμάς η νέα γενιά με υπερηφάνεια για να τα πάει 10 βήματα πιο μπροστά.

Από τις απαντήσεις μας σε όλα τα παραπάνω ερωτήματα θα εξαρτηθεί **το μέλλον της Ελληνικής Κοινότητας**

PAPE ACCOUNTING SERVICE
BOOKKEEPING · INCOME TAX RETURN
Payroll
Accounts Receivable
Accounts Payable
General Ledger
Inventory
Purchase Entry
Λογιστικά για μικρές και μεγάλες επιχειρήσεις.
Προετοιμάζουμε φορολογικές δηλώσεις για ιδιώτες και μικρές επιχειρήσεις.
Στα λογιστικά από το 1974
Τηλεφωνήστε για κάθε πληροφορία
στον κ. Πήτερ Μπαριάμη
Phone: 416/466-3668
Fax: 416/466 3669
769 Pape Ave (North of Danforth) Toronto

SPORTS

ΜΕ ΑΠΙΣΤΕΥΤΗ ΑΝΑΤΡΟΠΗ ΠΗΡΕ ΤΗ ΝΙΚΗ

Η κόκκινη του Μαουρίσιο στο 52' άναψε... πράσινο Ευρώπης στον Άρη! Ο Παναθηναϊκός κατέρρευσε, οι «κίτρινοι» έκαναν... πάρτι στο 2ο μέρος, γύρισαν το ματς σε 3 λεπτά κι έφυγαν από τη Λεωφόρο με τεράστιο «διπλό» (1-2) που τους έστειλαν στο +8 από το «τριφύλλι»

Μια αποβολή και μια ανατροπή μέσα σε τρία λεπτά. Αυτό λέει όλη την ιστορία της αναμέτρησης στο «Απόστολος Νικολαΐδης», με τον Παναθηναϊκό να βρίσκεται σε τρομερά δεινή θέση για την ευρωπαϊκή συμμετοχή την επόμενη αγωνιστική περίοδο. Ο Άρης με αριθμητικό πλεονέκτημα από το 52' έκανε ολόσωστα τη δουλειά του για να ανατρέψει το εις βάρος του 1-0 από το πρώτο μέρος και να συνεχίσει να βρίσκεται στην 2η θέση της βαθμολογίας. Στο μηδέν επιθετικά ο Παναθηναϊκός που σκόραρε στην πρώτη του καλή στιγμή – έχοντας προηγουμένως δυο επικίνδυνες επισκέψεις στα καρέ του Κουέστα δίχως αντίκρισμα – και μετά... τίποτα.

Τρεξίματα, υπεροχή και ένας εκπληκτικός Λούκας Σάσα για τον Άρη στον αγωνιστικό χώρο του «Απόστολος Νικολαΐδης» από την έναρξη της αναμέτρησης. Ο Παναθηναϊκός παρουσιάστηκε όπως ακριβώς το κάνει σε όλα τα παιχνίδια, παραχωρώντας την κατοχή της μπάλας, περιμένοντας το παιχνίδι και έχοντας τον τρόπο να μην διατρέξει κινδύνους. Μονάχα στο 9ο λεπτό ο Διούδης ανησύχησε με την κεφαλιά του Μπερτόγλιο από σέντρα που έγινε από αριστερά, αλλά... αυτό ήταν όλο.

Ο Βιγιαφάνιες φώναζε σε όλους ν' αρχίσουν να παίζουν από την πλευρά του και τελικά ήρθε η δικαίωσή του! Αφού πρώτα ο Μακέντα είχε κάνει κάποιες απόπειρες από αυτή την πτέρυγα δίχως επιτυχία, ήρθε το 1-0 στην πρώτη τελική των «πράσινων»! Ο Μαουρίσιο κέρδισε μια μπάλα από γλίστρημα του Τζέγκο, άνοιξε αριστερά στον Χουάνκαρ και αυτός έβγαλε τρομερή σέντρα για το κεφάλι του Σανκαρέ για να έρθει το γκολ για τον Παναθηναϊκό.

Μετά το γκολ, όπως συνηθίζει να κάνει η ομάδα του Λάζλο Μπόλονι, παίρνει ψυχολογία για να προσπαθήσει να ελέγξει περισσότερο την κατάσταση που αντιμετωπίζει κι ενώ είχε περιορίσει τις πολλές κινήσεις των «κίτρινων», ο ρέφερι από την Εσθονία έδειξε πέναλτι σε σπρώξιμο του Βέλεθ στον Αλεξανδρόπουλο και απώθηση του νεαρού χαφ στον Ρόουζ στο 41ο λεπτό. Μετά και την συμβολή του VAR, η μπάλα στήθηκε στην άσπρη βούλα, ο Μάνος πήρε φόρα και η μπάλα κατέληξε στο αριστερό δοκάρι του Σωκράτη Διούδη! Ο τελευταίος, μάλιστα, έπεσε σωστά στην πορεία της μπάλας, έχοντας και την τύχη με το μέρος του για να μην παραβιαστεί η εστία του.

Από τα πρώτα λεπτά του δευτέρου μέρους ο Άρης έδειξε ότι ήθελε πλέον να επιτεθεί δίχως να χάνει χρόνο και σαν ... δώρο του ήρθε η αποβολή του Μαουρίσιο για την ανατροπή της αριθμητικής ισορροπίας. Ο Μαουρίσιο στο 52' είδε δεύτερη κίτρινη για φάουλ στον Τζέγκο (η πρώτη για διαμαρτυρία στο πέναλτι) και πλέον ο Παναθηναϊκός οχυρώθηκε στην άμυνά του. Ο Σάντσες πέρασε στο ματς για να βοηθήσει με την αμυντική του φύση, ωστόσο, δεν θα μπορούσε να βγει το παιχνίδι με τον Παναθηναϊκό κλεισμένο στην άμυνά του. Έτσι οι «κίτρινοι» κατάφεραν μέσα σε ένα τρίλεπτο και πανηγύρισαν το 2-1! Αρχικά στο 62' ο Μάνος εκμεταλλεύτηκε κόντρα στο πόδι του Μολό και ολομόναχος μπροστά από τον Διούδη σκόραρε, ενώ, στο 65' από την απόκρουση του πορτιέρε των «πράσινων» σε μακρινό σουτ, ο Ματέο πρόλαβε τον Νιάς και πλάσαρε στα δίχτυα για την ανατροπή!

Οι συνθέσεις:

Παναθηναϊκός: Διούδης, Μολό (70' Ενγκμπακοτό), Νιάς, Βέλεθ, Χουάνκαρ, Αλεξανδρόπουλος, Σανκαρέ (79' Μπουζούκης), Μαουρίσιο, Βιγιαφάνιες (69' Καμπετσής), Αϊτόρ (58' Σάντσες), Μακέντα (80' Καρλίτος).

Άρης: Κουέστα, Σάκιτς, Δεληζήσης, Ρόουζ, Σούντγκρεν (59' Γκάνεα), Τζένγκο (58' Ματίγια), Σάσα, Μπερτόγλιο (86' Σίλβα), Μαντσίνι, Ματέο Γκαρσία (93' Ιωάννου), Μάνος.

SPORTS

ΜΕΓΑΛΗ ΝΙΚΗ ΚΑΙ ΠΙΟ ΚΟΝΤΑ ΣΤΗΝ ΕΥΡΩΠΗ

Ένας καταπληκτικός ΠΑΟΚ, έχοντας σε μεγάλη μέρα τον Ζίφκοβιτς που πέτυχε 2 γκολ νίκησε 2-0 τον Ολυμπιακό και με την 1000η νίκη στο πρωτάθλημα της Α΄εθνικής/Superleague έκανε το πιο μεγάλο άλμα για το ευρωπαϊκό εισιτήριο

Ο ΠΑΟΚ πριν από την έναρξη του αποψινού ντέρμπι της Τούμπας ήταν μια ανάσα από τις 1.000 νίκες στο πρωτάθλημα της Α' Εθνικής κατηγορίας. Μετρούσε 999 νίκες και ήθελε να το γιορτάσει με μια μεγάλη νίκη επί του πρωταθλητή Ολυμπιακού την 4η αγωνιστική των πλέι οφ.

Το πέτυχε (2-0) χάρη στα γκολ του μεγάλου πρωταγωνιστή, Αντρίγια Ζίβκοβιτς! Από το 1959 μέχρι και σήμερα σε 2.029 αγώνες στην Α' Εθνική κατηγορία μετράει 1.000 νίκες. Οι 971 νίκες έχουν έρθει στην κανονική διάρκεια και οι 29 στη διαδικασία των πλέι οφ, με το ποσοστό επιτυχίας να αγγίζει το 50%.

Το πρώτο ημίχρονο είχε σχετικά καλό ρυθμό, ΠΑΟΚ και Ολυμπιακός δημιούργησαν ευκαιρίες και φάσεις μπροστά από τις δύο εστίες, αλλά τους έλειψε το γκολ. Μέσα σε ένα λεπτό ο Ολυμπιακός πάτησε περιοχή και απείλησε με το σουτ του Μπρούμα (9') και την κεφαλιά του Ελ Αραμπί (10') με τον ΠΑΟΚ να απαντάει στις ευκαιρίες με το σουτ εκτός περιοχής του Αουγκούστο (16') σ' ένα διάστημα που οι δύο ομάδες προσπαθούσαν να κερδίσουν τη μάχη της μεσαίας γραμμής.

Το λάθος του Σβαμπ έδωσε την ευκαιρία στον Μπρούμα (20') να σουτάρει από πλεονεκτική θέση, αλλά η μπάλα χτύπησε στο οριζόντιο δοκάρι της εστίας και κατέληξε άουτ. Οι ερυθρόλευκοι απείλησαν εκ νέου με το σουτ μέσα από την περιοχή του Μασούρα (29'), που σταμάτησε ο Πασχαλάκης κάτι που έκανε και ο Σα εις διπλούν πρώτα στο φάουλ του Βιεϊρίνια (32') και ακολούθως στο πλασέ του Ζίβκοβιτς (33') στην καλύτερη στιγμή των «ασπρόμαυρων» και γενικά του πρώτου 45λεπτου.

Το δεύτερο μέρος ξεκίνησε με τον ΠΑΟΚ να μπαίνει πιο επιθετικά και να βρίσκει το γκολ που τόσο πολύ το ήθελε παίρνοντας κεφάλι στο σκορ. Η λάθος απομάκρυνση από τον Αβραάμ Παπαδόπουλο στο 49' έφερε σε θέση βολής τον Αντρίγια Ζίβκοβιτς. Ο Σέρβος με εξαιρετικό σουτ δεν άφησε κανένα περιθώριο αντίδρασης στον Σα και έβαλε τους «ασπρόμαυρους» μπροστά στο σκορ (1-0).

Με τον Ολυμπιακό πίσω στο σκορ ο Μαρτίνς έβλεπε ότι πρέπει να αλλάξει πράγματα στην ομάδα του και το έκανε περνώντας στο παιχνίδι τους Φορτούνη και Καμαρά, αντί των Α. Παπαδόπουλου και Μπρούμα, αλλάζοντας και τον σχηματισμό των «ερυθρόλευκων». Όμως, λογάριαζε χωρίς τον Αντρίγια Ζίβκοβιτς! Ο Σέρβος ξαναχτύπησε στο 63ο λεπτό ισχυροποιώντας το προβάδισμα του ΠΑΟΚ. Η μαγική κάθετη του Ελ Καντουρί έκοψε σαν ελβετικό τυρί την άμυνα του Ολυμπιακού και ο Ζίβκοβιτς, αφού πέρασε και τον Σα, με σουτ έγραψε το 2-0.

Ο «Δικέφαλος» καλούταν να διαχειριστεί το υπέρ του σκορ, ο Γκαρσία φρεσκάρισε την ομάδα του ρίχνοντας στο παιχνίδι τους Ουάρντα, Τζόλη, Κρμέντσικ, με τον Μαρτίνς να φέρνει από τον πάγκο τους Βαλμπουενά και Κάιπερς. Τελικά η διαχείριση από πλευράς των γηπεδούχων ήταν εξαιρετική, οι φιλοξενούμενοι δεν μπόρεσαν να φτάσουν σε κάποιο γκολ που θα τους ξαναέβαζε στο ματς.

Οι συνθέσεις:

ΠΑΟΚ: Πασχαλάκης, Ίνγκασον, Κρέσπο, Βιεϊρίνια (83' Βαρέλα), Ροντρίγο, Μπάμπα, Σβαμπ (83' Τσιγγάρας), Ντόουγκλας, Ζίβκοβιτς (71' Τζόλης), Ελ Καντουρί (66' Ουάρντα), Σφιντέρσκι (71' Κρμέντσικ).

Ολυμπιακός: Σα, Χολέμπας, Παπασταθόπουλος, Παπαδόπουλος (60' Καμαρά), Ανδρούτσος, Ρέαμπτσιουκ (71' Βαλμπουενά), Μπουχαλάκης, Εμβιλά, Μπρούμα (60' Φορτούνης), Μασούρας (79' Κάιπερς), Ελ Αραμπί.

SPORTS

ΔΥΣΚΟΛΕΥΤΗΚΕ ΑΛΛΑ ΤΑ ΚΑΤΑΦΕΡΕ

Με δύο υπέροχες ασίστ του Μάνταλου και τρία γκολ των Γαλανόπουλου, Λόπες και Αλμπάνη, η ΑΕΚ επικράτησε με 3-1 του Αστέρα Τρίπολης, έλυσε έναν δύσκολο γρίφο κι έφτασε πιο κοντά στον στόχο της Ευρώπης

Με ένα γκολ του Λόπες στο 85' και άλλο ένα του Αλμπάνη στο 94' η ΑΕΚ πήρε μια αγχωτική αλλά πολύτιμη νίκη με 3-1 επί του Αστέρα Τρίπολης. Οι κιτρινόμαυροι ήταν κυρίαρχοι, αλλά χρειάστηκε να πανηγυρίσουν στα τελευταία λεπτά το τρίποντο, με το οποίο εκμεταλλεύτηκαν την ήττα του Παναθηναϊκού, αυξάνοντας την απόστασή τους από την πέμπτη θέση στους πέντε βαθμούς. Ο Μάνταλος με δύο ασίστ ξεχώρισε για την Ένωση φτιάχνοντας τόσο το 1-0 του Γαλανόπουλου στο 39' όσο και το 2-1 του Λόπες στο 85', με τον Αλμπάνη στις καθυστερήσεις να διαμορφώνει το τελικό σκορ. Ο Αστέρας, ο οποίος είχε μια σφιχτή αμυντική λειτουργία σε όλο το ματς, είχε ισοφαρίσει με τον Ριέρα στο 41'.

Η ΑΕΚ μπήκε δυναμικά στο παιχνίδι, αλλά δεν μπορούσε να το εκμεταλλευτεί, παρά το γεγονός ότι είχε κλείσει στα καρέ του τον Αστέρα Τρίπολης, ο οποίος δεν άφηνε χώρους. Στο 5' ο Σβάρνας άλλαξε πορεία στην μπάλα έπειτα από σουτ του Γκαρσία και την έστειλε στα δίχτυα, ωστόσο το γκολ δεν μέτρησε καθώς ο στόπερ της Ένωσης βρισκόταν σε θέση οφσάιντ.

Στο 33' οι κιτρινόμαυροι φώναξαν για πέναλτι σε γκρέμισμα του Ολιβέιρα από τον Σουάρεθ, αλλά έξι λεπτά αργότερα, στο 39' κατάφεραν να βρουν τον τρόπο για να πάρουν προβάδισμα στο σκορ. Ο Γαλανόπουλος διάβασε σωστά την κίνηση του Μάνταλου, ο οποίος άδειασε με όμορφο τρόπο τον Άλβαρες και «έκοψε» ωραία στον Γαλανόπουλο που είχε πατήσει περιοχή, με τον τελευταίο να πλασάρει και να κάνει το 1-0.

Όμως, η ΑΕΚ που δεν είχε επιτρέψει στον Αστέρα να απειλήσει ούτε μια στιγμή, φανέρωσε και πάλι τα τρομερά της ανασταλτικά προβλήματα, επιτρέποντας στην ομάδα της Τρίπολης να απαντήσει άμεσα. Δύο λεπτά μετά το προβάδισμα της ΑΕΚ, στο 41' ο Ριέρα τροφοδοτήθηκε από τον Μουνάφο μέσα στην περιοχή της Ένωσης και κατάφερε να ξεμαρκαριστεί από τον Γαλανόπουλο τελειώνοντας με ένα εξαιρετικό σουτ τη φάση στα δίχτυα του Αθανασιάδη για το 1-1.

Η ΑΕΚ άρχισε να πιέζει ξανά με τον Παπαδόπουλο στο 55' να γλιτώνει το αυτογκόλ όταν η σέντρα του Λόπες κόντραρε πάνω στον Γκαρθία, ενώ αμέσως μετά το σουτ του Κρίστιτσιτς δεν βρήκε στόχο.

Τα λεπτά περνούσαν, αλλά η ΑΕΚ παρότι κυρίαρχη δεν είχε το καθαρό μυαλό για να διασπάσει την άμυνα των Αρκάδων. Και όσο το 1-1 παρέμενε υπήρχε ο κίνδυνος για τους κιτρινόμαυρους να δεχθούν δεύτερο τέρμα. Και ο Αστέρας θα μπορούσε να το είχε βρει στο 77' όταν ο Μπαράλες ανενόχλητος μέσα στην περιοχή της ΑΕΚ έπιασε την κεφαλιά αλλά η μπάλα πέρασε πάνω από το οριζόντιο.

Μπαίνοντας στο τελευταίο δεκάλεπτο οι κιτρινόμαυροι έψαξαν με κάθε τρόπο το γκολ και τελικά αυτό ήρθε στο 85' με τον Μάνταλο να βγάζει μια εξαιρετική μπαλιά στο δεύτερο δοκάρι στον Λόπες, ο οποίος με προβολή έγραψε το 2-1 λυτρώνοντας την ΑΕΚ. Έμελλε να είναι το γκολ που ξεκλείδωσε τη νίκη, με την Ένωση να παίρνει ένα αγχωτικό αλλά πολύτιμο τρίποντο στη μάχη για την έξοδο στην Ευρώπη. Στο τέταρτο λεπτό των καθυστερήσεων ο Αλμπάνης βγήκε τετ-α-τετ από κάθετη του Κοσίδη, πέρασε και τον Παπαδόπουλο και έγραψε το τελικό 3-1, γκολ που μέτρησε έπειτα από τσεκάρισμα του VAR.

Οι συνθέσεις:

ΑΕΚ: Αθανασιάδης, Λόπες, Τσιγκρίνσκι, Σβάρνας, Βασιλαντωνόπουλος, Κρίστιτσιτς (84' Κοσίδης), Γαλανόπουλος (63' Σιμάνσκι), Μάνταλος, Γκαρσία, Ολιβέιρα, Ανσαριφάρντ (54' Αλμπάνης).

Αστέρας Τρίπολης: Παπαδόπουλος, Άλβαρες, Σουάρεθ, Καστάνιο (89' Χριστόπουλος), Γκαρθία, Μουνάφο, Βαλιέντε (89' Αλί Μπαμπά), Τιλίκα (88' Κρέσπι), Σίτο (61' Ιγκλέσιας), Ριέρα (76' Γκόμες), Μπαράλες.

SPORTS

ΧΑΛΑΡΗ ΙΣΟΠΑΛΙΑ ΣΤΟ ΒΟΛΟ

Απαλλαγμένοι από το άγχος της βαθμολογίας, Βόλος και ΠΑΣ Γιάννινα αναδείχθηκαν ισόπαλοι 1-1. Οι γηπεδούχοι προηγήθηκαν με τον Σάντσες κι είχαν στη συνέχεια δύο δοκάρια, αλλά ο «Άγιαξ» σε μια από τις λίγες φάσεις του ισοφάρισε με τον Λιάσο

Ο γηπεδούχος Βόλος είχε διάταξη 4-2-3-1 με Περέα φορ και πίσω του τους Σάντος, Νίνη αλλά και Κρητικό.

Ο ΠΑΣ από την άλλη είχε σχηματισμό 3-5-2 με δίδυμο φορ τους Μπρένερ και Παμλίδη (αρχικά ήταν να ξεκινήσει ο Μιλιντσεάνου αλλά αυτό δεν συνέβη) και κεντρικούς χαφ τους Καρτάλη, Κάστρο και Λιάσο.

Ο Βόλος είχε δύο δοκάρια και ήταν πιο καλός επιθετικά στο α' μέρος όμως ο ΠΑΣ μπόρεσε να ανακάμψει και να φέρει το ματς στα ίσα για το τελικό 1-1. Σκόρερ οι Σάντσες και Λιάσος.

Στην αρχή του αγώνα ο Κάστρο είχε ένα σουτ έξω όμως μόλις στο 4ο λεπτό ο Βόλος σκόραρε μετά από κεφαλιά Σάντσες και κόρνερ του Μπαριέντος. Στο 6' ο Βόλος είχε δοκάρι από γυριστό του Μπαριέντος και στο 12' ξανά δοκάρι με κεφαλιά του Νίνη αυτή τη φορά.

Στο 29ο λεπτό ο ΠΑΣ όμως ισοφάρισε σε 1-1 μετά από σουτ του Κάστρο, απόκρουση του Κλέιμαν και πλασέ του Λιάσου. Έτσι έκλεισε το α' μέρος.

Οι δύο ομάδες προσπάθησαν να παίξουν ανοιχτά και να βγάλουν φάσεις και στο β' μέρος. Ωστόσο γενικά τις πολύ μεγάλες φάσεις του α' 45λεπτου δεν τις είδαμε. Προς το τέλος του ματς πάντως ο ΠΑΣ είχε φάσεις όπως με Γροσδάνη και φάουλ Σάλιακα. Στο 87' ακυρώθηκε γκολ του Σάλιακα σε φάση που φάνηκε εκτεθειμένος.

Οι συνθέσεις:

Βόλος: Κλέιμαν, Ντεντάκης, Μήτογλου, Σάντσες, Φεράρι, Ριένστρα, Μπαριέντος (86' Κιάκος), Νίνης, Κρητικός (81' Μπάλλας), Σάντος (60' Μπαρτόλο) και Περέα.

ΠΑΣ Γιάννινα: Χουτεσιώτης, Πήλιος, Παντελάκης, Εραμούσπε, Οικονομόπουλος, Πανουργιάς (46' Σάλιακας), Κάστρο (69' Ντομίνγκεθ), Λιάσος, Καρτάλης (69' Γροσδάνης), Μπρένερ (69' Λώλης) και Παμλίδης (88' Δούμτσης).

6η Αγωνιστική play-off & play-out	
Σάββατο 24 Απριλίου	
15:00	ΠΑΣ Γιάννινα - Παναιτωλικός
17:15	ΑΕΛ - ΟΦΗ
19:30	Ατρόμητος - Λαμία
Κυριακή 25 Απριλίου	
15:00	ΠΑΟΚ - Παναθηναϊκός
17:15	Αστέρας Τρίπολης - Άρης
19:30	Ολυμπιακός - ΑΕΚ
Δευτέρα 26 Απριλίου	
19:30	Απόλλων Σμύρνης - Βόλος

ΒΑΘΜΟΛΟΓΙΑ PLAY OFF

	ΟΜΑΔΑ	Β	ΑΓ	Ν	Ι	Η	ΓΚΟΛ
1.	Ολυμπιακός	76	30	24	4	2	73-17
2.	Άρης	57	30	17	6	7	39-21
3.	ΠΑΟΚ	54	30	15	9	6	55-31
4.	ΑΕΚ	54	30	16	6	8	49-39
5.	Παναθηναϊκός	49	30	14	7	9	37-26
6.	Αστέρας Τρίπολης	44	30	11	11	8	31-33

ΒΑΘΜΟΛΟΓΙΑ PLAY OUT

	ΟΜΑΔΑ	Β	ΑΓ	Ν	Ι	Η	ΓΚΟΛ
1.	Βόλος Ν.Π.Σ.	39	30	9	12	9	31-35
2.	ΠΑΣ Γιάννινα	35	30	9	8	13	27-31
3.	Απ. Σμύρνης	30	30	8	6	16	27-39
4.	Ατρόμητος	30	30	6	12	12	26-39
5.	Λαμία	30	29	7	9	13	20-40
6.	ΟΦΗ	25	30	6	7	17	25-45
7.	Παναιτωλικός	24	30	5	9	16	16-39
8.	ΑΕ Λάρισα	23	29	5	8	16	22-43

SPORTS

ΔΥΝΑΜΙΚΗ ΕΠΙΣΤΡΟΦΗ ΓΙΑ ΤΟΝ ΠΑΝΑΘΗΝΑΪΚΟ

Ο Παναθηναϊκός επέστρεψε... δυναμικά στην Basket League μετά την ολοκλήρωση των υποχρεώσεών του στην EuroLeague κερδίζοντας εύκολα τον ΠΑΟΚ στην Πυλαία με 74-68 σε εξ αναβολής ματς για την 14η αγωνιστική

Για τον Παναθηναϊκό είναι ξεκάθαρα τα πράγματα. Για την ακρίβεια ήταν από το πρώτο τζάμπολ της χρονιάς. Μεγάλοι στόχοι της φετινής χρονιάς ήταν το πρωτάθλημα και το κύπελλο Ελλάδας. Από τη στιγμή που ολοκληρώθηκε άδοξα η ευρωπαϊκή περιπέτεια στην EuroLeague, οι «πράσινοι» στράφηκαν ολοκληρωτικά στις εγχώριες διοργανώσεις. Παρά τα προβλήματα που παρουσιάστηκαν με την Covid-19 μετά την επιστροφή από τη Ρωσία, απέναντι στον φορμαρισμένο ΠΑΟΚ δεν είχαν πρόβλημα να φτάσουν στη νίκη με 74-68. Χωρίς να χρειαστεί να φορτσάρουν ιδιαίτερα. Ο Σέλβιν Μακ έκανε τα... πάντα στο παρκέ έχοντας 11 πόντους με 1/3 δίποντα, 3/4 τρίποντα, 8 ασίστ και 5 ριμπάουντ. Πολύ καλή και η παρουσία του Λευτέρη Μποχωρίδη, ο οποίος έκανε το καλύτερο δώρο για τα 27α γενέθλιά του με 13 πόντους και 2/4 δίποντα, 3/4 τρίποντα. Με αυτή τη νίκη ο Παναθηναϊκός έφτασε στο 17-2 και «άγγιξε» την πρώτη θέση στην κανονική περίοδο και το απόλυτο πλεονέκτημα έδρας στα playoffs. Άλλωστε μπορεί να την «κλειδώσει» στο επόμενο ματς με τον Ηρακλή (20/4). Η τελική διαφορά είναι άκρως τιμητική για τον ΠΑΟΚ και αυτό διότι σε όλο το ματς κυμαίνονταν μεταξύ 15 και 20 πόντων. Απλά στο τέλος οι «πράσινοι» έσβησαν... τις μηχανές τους.

Ο Παναθηναϊκός θέλησε να ρίξει τους... τίτλους τέλους του αγώνα πριν καν ξεκινήσει το ματς! Παρά το αρχικό 5-0 του ΠΑΟΚ η συνέχεια ανήκε ολοκληρωτικά στους φιλοξενούμενους οι οποίοι ήταν οι κυρίαρχοι του παιχνιδιού. Ο «δικέφαλος» προηγήθηκε με 7-4 στο 2' αλλά ένα 11-0 σερί των «πρασίνων» με 3/3 τρίποντα από Ουάιτ, Σαντ-Ρος και Μποχωρίδη άλλαξε άρδην την εικόνα του αγώνα με αποτέλεσμα το σκορ να γίνει 7-15. Έκτοτε δεν υπήρχε γυρισμός για τον ΠΑΟΚ. Το μόνο που έκανε ο Παναθηναϊκός ήταν να αυξάνει τον δείκτη του σκορ, να φτάσει αρχικά στο +13 (9-22) και να κλείσει το δεκάλεπτο στο +14 (12-26). Ένα διάστημα όπου ο ΠΑΟΚ μέτρησε μόλις 4/14 εντός παιδιάς, ενώ το «τριφύλλι» είχε αντιστοίχως 9/16 εκ των οποίων 3/6 τρίποντα.

Το σκηνικό δεν άλλαξε ούτε στη συνέχεια του ματς. Αντίθετα ο δείκτης του σκορ έφτασε για πρώτη φορά και στο +21 για τον Παναθηναϊκό (17-38 στο 15') αποτυπώνοντας στο έπακρο την εικόνα που επικρατούσε στο παρκέ της Πυλαίας. Οι Παπαπέτρου (4ασ.) και Μακ (5π., 4ασ.) «μοίραζαν» απλόχερα εύκολα καλάθια στους συμπαίκτες τους (Ουάιτ 9π., Χεζόνια 8π.) ενώ ο ΠΑΟΚ το μόνο που κατάφερε ήταν να «ψαλιδίσει» τη διαφορά στους 14 πόντους (28-42) λίγο πριν από το τέλος του ημιχρόνου (29-47). Μάλιστα αξίζει να σημειωθεί ότι στο πρώτο ημίχρονο (ΠΑΟΚ 4/15 δίποντα, 5/13 τρίποντα, 6/9 βολές και Παναθηναϊκός 11/19 δίποντα, 6/12 τρίποντα, 7/9 βολές) είχαν αγωνιστεί οι 23 από τους 24 παίκτες των δύο ομάδων!

Στο τρίτο δεκάλεπτο ο Παναθηναϊκός είχε και πάλι την διαφορά στις παρυφές των 20 πόντων (31-50 στο 22') και παρά το γεγονός της ολιγωρίας με αποτέλεσμα ένα επιθετικό κρεσέντο του Γκρίφιν να την φέρει στους 13 πόντους (39-53 στο 26'), δύο σερί τρίποντα από Μακ, Χεζόνια και ένα καλάθι του Μποχωρίδη την επανέφεραν στο +21 (39-60 στο 28').

Λίγο πριν κλείσει το 3ο δεκάλεπτο στο 47-63, ο δείκτης του σκορ είχε φτάσει και στην maximum τιμή του +22 (41-63 στο 28'). Βέβαια ήταν πολύ αργά για τον ΠΑΟΚ προκειμένου να αντιδράσει. Ακόμη και αν μείωσε στους 12 πόντους (56-68) πέντε λεπτά πριν από το τέλος, ήταν περισσότερο απόρροια της «πράσινης» χαλάρωσης και των δοκιμών του Όντεντ Κάτας ενόψει και της συνέχειας σε πρωτάθλημα και Κύπελλο.

Τα δεκάλεπτα: 12-26, 29-47, 47-63, 68-74.

SPORTS

«ΠΡΙΓΚΙΠΑΣ» ΤΟΥ ΜΟΝΤΕ ΚΑΡΛΟ Ο ΤΣΙΤΣΙΠΑΣ

Ο Στέφανος Τσιτσιπάς έγραψε ιστορία στο Monte Carlo αφού έγινε ο πρώτος Έλληνας που κατακτά τίτλο Masters στο τένις

Ο κορυφαίος Έλληνας τενίστας επικράτησε σε 1.11' στον τελικό του Monte Carlo Masters με 6-3, 6-3 του Ρώσου Αντρέι Ρούμπλεφ και έφτασε στους 6 τίτλους καριέρας σε 14 τελικούς που έχει αγωνιστεί.

Αυτός είναι ο δεύτερος σπουδαιότερος τίτλος στην καριέρα του, μετά από το ATP Finals 2019, και έχει και 4 τίτλους ATP 250.

Για να φτάσει στον τίτλο απέκλεισε στον ημιτελικό τον παίκτη που έβγαλε νοκ άουτ τον Νόβακ Τζόκοβιτς, τον Νταν Έβανς, και στον τελικό επικράτησε του Ρούμπλεφ ο οποίος απέκλεισε τον Ράφα Ναδάλ!

Αυτή ήταν η 4η νίκη του Τσιτσιπά σε 7 αγώνες απέναντι στον Αντρέι Ρούμπλεφ ο οποίος πλέον είναι στο No7 και ο Στέφανος παραμένει στο No5.

Μαζί με τον τίτλο ο Στέφανος Τσιτσιπάς θα πάρει και ως prize money 251,085 ευρώ.

Ο Έλληνας είναι πλέον και στην 1η θέση στην «κούρσα» που οδηγεί στο ATP Finals 2021 που θα διεξαθχεί στο Τορίνο τον Νοέμβριο.

Στο 1ο σετ, ο Στέφανος Τσιτσιπάς αρχίζει με μπρέικ (2-0) και θα υπερασπιστεί το μπρέικ για να φτάσει στο 3-0! Ο Αντρέι Ρούμπλεφ θα κρατήσει για πρώτη φορά το σερβίς του για να μειώσει σε 3-1 αλλά ο Στέφανος Τσιτσιπάς με love service game φτάνει στο 4-1! Μειώνει εκ νέου σε 4-2 ο Ρώσος αλλά ο Έλληνας κρατάει πάλι το σερβίς του και οδηγεί το σετ στο 5-2.

Με love service game μειώνει σε 5-3 ο Ρούμπλεφ αλλά ο Στέφανος Τσιτσιπάς θα κλείσει το σετ στο 6-3! Ο Τσιτσιπάς έχει 9 winners και 5 αβίαστα λάθη και ο Ρούμπλεφ έχει 4-8.

Ο Στέφανος Τσιτσιπάς θα προηγηθεί με μπρέικ (2-1) στο 2ο σετ και με το σερβίς του θα φτάσει στο 3-1. Μειώνει σε 3-2 ο Αντρέι Ρούμπλεφ και σε 4-3. Θα πάει στο 5-3 ο Στέφανος και με μπρέικ θα κλείσει στο 6-3!

Διαφορά κλάσης και κούπα για «πειρατές»

Το δεύτερο League Cup της ιστορίας του κατέκτησε ο Φοίνικας Σύρου, μετά το πρώτο που είχε κερδίσει στην Ερμούπολη. Οι νησιώτες με εξαίρεση το τρίτο σετ δεν αντιμετώπισαν κάποιο πρόβλημα απέναντι στον Φίλιππο Βέροιας και επικρατώντας με 3-1 στον τελικό, κατέκτησαν όπως αναφέραμε το δεύτερο τρόπαιο της ιστορίας τους. Από την άλλη οι νεοφώτιστοι πάλεψαν και με το παραπάνω για την μεγάλη έκπληξη, αλλά δεν μπόρεσαν να πετύχουν κάτι περισσότερο από το ένα σετ. Από την άλλη και μόνο η συμμετοχή στον τελικό φτάνει για την ομάδα της Βέροιας που όπως αναφέρουν και οι άνθρωποί της, δείχνει πως έχει έρθει στο ελληνικό βόλεϊ για να μείνει.

Στα δύο πρώτα σετ οι «πειρατές» έπαιξαν καλύτερο βόλεϊ από τους αντιπάλους τους, ήταν καλύτεροι στην επίθεση, στο μπλοκ και στο σερβίς και δεν άφησαν το παραμικρό περιθώριο αντίδρασης στους γηπεδούχους, κάνοντας με χαρακτηριστική άνεση το 2-0.

Στο τρίτο σετ οι γηπεδούχοι ανέβασαν κατακόρυφα την απόδοσή τους και πήραν με το καλημέρα μια διαφορά. Έφτασαν μάλιστα να προηγούνται και με 18-9. Ωστόσο οι Συριανοί κατάφεραν να μειώσουν σε 22-20, βάζοντας δύσκολα στους αντιπάλους τους. Στα δύσκολα όμως ο Τζιουμάκας πήρε κρίσιμους πόντους και έτσι ο Φίλιππος μείωσε σε 2-1.

Το βόλεϊ όμως είναι εξαιρετικά δίκαιο άθλημα. Κερδίζει πάντα ο καλύτερος και στον σημερινό τελικό καλύτερος ήταν ο Φοίνικας. Οι νησιώτες το έδειξαν και στο τέταρτο και τελευταίο σετ. Προηγήθηκαν με 7-14 και μπορεί οι γηπεδούχοι να μείωσαν στους δύο (19-21), ωστόσο είχαν τις απαντήσεις φτάνοντας με άνεση στο 1-3 και την κατάκτηση του δεύτερου League Cup της ιστορίας τους.

Τα σετ: 1-3 (15-25, 21-25, 25-22, 20-25).

Το ασυνείδητο και η πανδημία

Η πρόεδρος της Ελληνικής Εταιρείας Ψυχανάλυσης και Ψυχαναλυτικής Ψυχοθεραπείας, Χαρά Καραμανωλάκη μιλάει στην «Κ»

«Η ψυχαναλυτική εργασία χρειάστηκε να σταματήσει –έστω για λίγο– ή να συνεχισθεί μέσω τηλεφώνου ή της οθόνης ενός υπολογιστή, εν απουσία του σώματος, πολύτιμου εργαλείου για την ανίχνευση και κατανόηση ασυνείδητων φαινομένων», λέει η Χαρά Καραμανωλάκη.
(Φωτ. ΝΙΚΟΣ ΚΟΚΚΑΛΙΑΣ)

Μαριαλένα Σπυροπούλου

Στις 17-18 Απριλίου θα πραγματοποιηθεί διαδικτυακά το 17ο Συμπόσιο της Ελληνικής Εταιρείας Ψυχανάλυσης και Ψυχαναλυτικής Ψυχοθεραπείας (ΕΕΨΨΨ), με προσκεκλημένες ομιλήτριες τη διεθνούς φήμης ψυχαναλύτρια Μαρίλια Αϊζενστάιν-Αβέρωφ και την ιστορικό Κατερίνα Γαρδίκα. Τίτλος του συμποσίου είναι «Εργαζόμενοι ψυχαναλυτικά την εποχή του κορωνοϊού». Είναι γεγονός ότι η πανδημία έχει πλήξει την ανθρωπότητα με πρωτοφανή τρόπο. Η ψυχανάλυση και η ψυχαναλυτική θεραπεία, που στόχο έχουν την ανάσυρση του ασυνειδήτου και τη θεραπεία των τραυμάτων, αναζητούν νέα εργαλεία, αποδεχόμενες το νέο παγκόσμιο τραύμα, για να στοχαστούν στη νέα εποχή. Η πρόεδρος της ΕΕΨΨ Χαρά Καραμανωλάκη μοιράζεται τις σκέψεις της με τους αναγνώστες της «Κ».

– Με τι τρόπους έχει αλλάξει η ψυχαναλυτική εργασία στην πανδημία; Τι καινούργιο καλείται να κάνει σήμερα ένας θεραπευτής ή ένας ψυχαναλυτής;
– Δύσκολη ερώτηση. Ας μη γελιόμαστε, η πανδημία της COVID-19 εισέβαλε στις ζωές μας και επέφερε βίαιες ανατροπές. Ανατροπές, που αναπόφευκτα επηρέασαν και την ψυχαναλυτική εργασία, η οποία χρειάστηκε να σταματήσει –έστω για λίγο– ή να συνεχισθεί μέσω τηλεφώνου ή της οθόνης ενός υπολογιστή, εν απουσία του σώματος, πολύτιμου εργαλείου, για την ανίχνευση και κατανόηση ασυνείδητων φαινομένων. Το σώμα του θεραπευόμενου από την πρώτη στιγμή της θεραπευτικής συνάντησης δίνει άρρητες πληροφορίες για όσα συμβαίνουν στον ψυχισμό του, τις οποίες ο θεραπευτής συχνά «ακούει» μέσω του δικού του σώματος. Αλλά και για όσους συνέχισαν να συναντούν τους θεραπευόμενους τους από κοντά, η χρήση των απαραίτητων προστατευτικών μέσων δήλωνε ότι το σώμα του άλλου, μέσω του αποτυπώματός του στο δωμάτιο, της αναπνοής, της φωνής, του κλάματος συνιστούσε έναν κίνδυνο, όχι μόνο φαντασιωτικό. Το πλαίσιο, δηλαδή τα σταθερά στοιχεία κάθε θεραπευτικής συνάντησης, δεν μπορούσε πια να εγγυηθεί την ασφάλεια της ενσώματης παρουσίας του θεραπευτικού ζεύγους, ενώ η αλλαγή του με την απουσία του σώματος συχνά διακινδύνευε την ουσία της. Εμπρός σε αυτήν τη νέα κατάσταση, ένα χρόνο μετά, ο ψυχαναλυτής χρειάζεται να βρει τους τρόπους, ώστε να διασφαλίσει το πλαίσιο εκείνο που θα αντέξει παλιά και πρωτόγνωρα άγχη και θα εγγυηθεί τη συνέχεια της ψυχαναλυτικής εργασίας, που παραμένει η ίδια, η εργασία με το ασυνείδητο.

– Πόσο εύκολο είναι να αποτιμήσουμε την τραυματική διάσταση της πανδημίας στους ανθρώπους από τη στιγμή κατά την οποία κανείς δεν έχει ορίζοντα πότε θα τελειώσει;
– Πόσο εύκολο είναι; Αφουγκράζομαι τα άγχη και τις αγωνίες των θεραπευομένων μου, αλλά και των ανθρώπων γύρω μου. Ο φόβος μην αρρωστήσεις, ο τρόμος όταν αρρωστήσεις για το πώς θα εξελιχθεί η κατάσταση, το να είσαι σε ένα νοσοκομείο χωρίς κάποιον δικό σου δίπλα σου, το να χάνεις έναν δικό σου χωρίς να μπορείς να τον αποχαιρετήσεις. Σκέφτομαι την αγωνία των ανθρώπων που δεν μπορούν να εργαστούν, τον φόβο αυτών που πρέπει να μπουν στο λεωφορείο για να πάνε στη δουλειά τους, την απόγνωση των καλλιτεχνών που αισθάνονται σαν η τέχνη τους να μην έχει καμιά αξία, ενώ σε δύσκολους καιρούς είναι περισσότερο αναγκαία. Πώς θα είναι η επόμενη μέρα για τα παιδιά που μαθαίνουν τον κόσμο με μασκοφορεμένα πρόσωπα, για τους νέους που τους ζητάμε να στερηθούν τη χαρά και τα προνόμια της νιότης; Τι από αυτές τις τραυματικές εμπειρίες θα αποδειχθεί τραύμα με ανεξίτηλες επιπτώσεις και τι μπορεί να επανορθωθεί και εντέλει να αποδειχθεί κερδοφόρο και για ποιον ψυχισμό; Είναι δύσκολη μια τέτοια αποτίμηση.

Οι ψυχαναλυτές εργάζονται με την ψυχική πραγματικότητα εντός όμως της εξωτερικής πραγματικότητας, που σήμερα αναμφίβολα βιώνεται τραυματικά. Τα φανερά ή κρυφά ίχνη που αφήνουν οι τραυματικές εμπειρίες έχουν επιπτώσεις, όμως πάντα σε ένα δεύτερο χρόνο, «εκ των υστέρων» όπως μας δίδαξε ο Φρόιντ, το τραύμα θα αποκτήσει νόημα, θα αποτιμηθεί η παθογενετική ισχύς του.

Μια στιγμή αλήθειας, αρκεί να μη μείνει ορφανή νοήματος

– Εχουν αλλάξει οι παθολογίες εν μέσω πανδημίας;
– Τις τελευταίες δεκαετίες καινούργιες παθολογίες κάνουν την εμφάνισή τους ή «παλιές» κλινικές εικόνες τις κατανοούμε ψυχαναλυτικά με άλλους τρόπους, έχοντας καινούργια εργαλεία. Είναι πολύ νωρίς για να πούμε αν η πανδημία θα «αλλάξει» τις παθολογίες. Γνωρίζουμε όμως ότι σε περιόδους που η εξωτερική πραγματικότητα εισβάλλει στον ψυχισμό με έναν ωμό τρόπο ανατρέποντας βεβαιότητες, επιβάλλοντας στερήσεις, δημιουργώντας απώλειες, η επεξεργασία όσων συμβαίνουν είναι δύσκολη ή προσωρινά αδύνατη. Τότε πρώιμες άμυνες επικρατούν, όπως η άρνηση, η διχοτόμηση, η μανιακή υποτίμηση ή η παντοδυναμία. Τα παρανοϊκά άγχη αναζωπυρώνονται και θεωρίες συνωμοσίας επικρατούν, ενώ τα καταθλιπτικά άγχη μπορούν να οδηγήσουν σε απόσυρση, σε παραίτηση, σε μελαγχολία. Από την άλλη, ποια σκέψη παραμένει ζωντανή αν δεν αναρωτιέται και αμφιβάλλει, ποιος ψυχισμός εξελίσσεται αν δεν πενθήσει για τις ματαιώσεις και απώλειες που θα συναντήσει;

– Οι συνεδρίες που γίνονται μέσω του Διαδικτύου ή του τηλεφώνου είναι το ίδιο βοηθητικές;
– Θεραπείες μέσω τηλεφώνου ή Διαδικτύου πραγματοποιούνταν και πριν από κάποιους συναδέλφους. Δεν ανήκω σε αυτούς. Στην πανδημία, όμως, μετά το αρχικό μούδιασμα, η πλειονότητα των συναδέλφων τις υιοθέτησε. Αυτή η αναγκαστική εμπειρία οδηγεί σε διαπιστώσεις, που ακόμη δεν τις έχουμε κατανοήσει επαρκώς. Σε κάποιους θεραπευόμενους που η παρουσία του θεραπευτή δημιουργεί άγχος, αισθήματα ντροπής ή κατωτερότητας, πολλές φορές οι τηλεφωνικές ή διαδικτυακές συνεδρίες φαίνεται να λειτουργούν απελευθερωτικά. Ομως ταυτόχρονα υπάρχει ο κίνδυνος το τηλέφωνο ή η οθόνη να γίνουν μια ασυνείδητη «κρύπτη» για όσα δεν μπορούμε να αντιμετωπίσουμε. Από την άλλη, η εμπειρία μου με θεραπευόμενους που θέλησαν να σταματήσουν τη θεραπεία για ένα μικρό διάστημα στην ένταση της πανδημίας, έως ότου μπορέσουμε να συναντηθούμε ενσώματα, είναι ότι οι συνδέσεις διατηρήθηκαν και ότι ο χρόνος αυτός δεν ήταν «χαμένος».

– Πόσο έχει επιβαρύνει όλο αυτό, πόσο έχει επηρεάσει το άγχος θανάτου τον ψυχισμό των θεραπευτών;
– Η αλλαγή του πλαισίου της θεραπείας, η απουσία του σώματος ή ένας τρόπος σωματικής παρουσίας που αποκαλύπτει επικινδυνότητα (τα καλυμμένα πρόσωπα, τα αντισηπτικά, οι αποστάσεις) έχουν επηρεάσει αναμφίβολα τους ψυχαναλυτές. Τα άγχη θανάτου εντείνονται, τα ναρκισσιστικά πλήγματα, οι απώλειες και τα πένθη προσδοκούν μια δυνατότητα επεξεργασίας. Χρειάζεται να καταφύγουν στο εσωτερικό τους πλαίσιο διατηρώντας το σταθερό, εμπρός στις εξωτερικές αλλαγές, να μην ξεχάσουν τον σκοπό της αναλυτικής συνάντησης, να μην καλύψουν οι θόρυβοι από τα ανοιχτά παράθυρα την ακρόαση του ασυνειδήτου. Χρειάζεται να κοπάσει η εσωτερική αναστάτωση για να μπορέσει ο αναλυτής να χρησιμοποιήσει τον ψυχισμό και το σώμα του προκειμένου να υποδεχθεί, να αντέξει, να κατανοήσει την ψυχαναλυτική διαδικασία. Θα σας εξομολογηθώ ότι στην πρώτη καραντίνα, υπό το κράτος της οδυνηρής έκπληξης και του άγνωστου, μετά μια μοναχική ημέρα στο ιατρείο μου καθισμένη στην οθόνη του υπολογιστή ή αντικρίζοντας για ώρα το ντιβάνι ή την καρέκλα άδεια απέναντί μου, μου ήταν απαραίτητο να γυρνάω στο σπίτι μου το βράδυ περπατώντας. Ας πούμε ότι ήταν η δική μου συνεδρία, όπου μπορούσα να αναλογιστώ για όσα είχα ή δεν είχα ακούσει στη διάρκεια της ημέρας, αλλά και για τη μοναξιά μου, τη βαρεμάρα, τον φόβο. Να αναμετρηθώ με τις αμφιβολίες που κατά στιγμές με κυρίευαν για το τι ακριβώς κάνω, τη σωματική απουσία, τη στέρηση του έως τότε αυτονόητου. Και περπατώντας, ήταν όλα γύρω μου τόσο περίεργα και τόσο γνώριμα συνάμα. Η αλλόκοτη αίσθηση ότι είσαι τελείως μόνη στους άλλοτε πολυσύχναστους δρόμους, χωρίς η ματιά σου να συναντά άλλον άνθρωπο, σαν σε ένα τοπίο μυστικό. Και από την άλλη, τα κτίρια ήταν πάντα εκεί, το Καλλιμάρμαρο στη θέση του, ο ίδιος αττικός ουρανός. Ηταν οι ίδιοι δρόμοι που περπατούσα πριν από την πανδημία, πριν ακόμη γίνω ψυχαναλύτρια, ήταν ο τόπος μου. Και έτσι τα άγχη, οι αμφιβολίες, τα αισθήματα ανημπόριας γίνονταν πιο ανεκτά, μιας και μπορούσα να ξανασυνδεθώ με τα «καλά εσωτερικά» μου αντικείμενα θα έλεγε η Μέλανι Κλάιν, με την εμπιστοσύνη και την ασφάλεια που χαρακτηρίζει τη σχέση μαζί τους, να ξαναβρώ τη συνέχειά μου. Οι πανδημίες είναι ένα φαινόμενο με ιστορικότητα, όμως για τις δικές μας ζωές είναι μια πρωτόγνωρη τρομακτική εμπειρία, η οποία ταυτόχρονα μας ταρακουνά από μια θέση παντοδυναμίας, ψευδαίσθησης του ελέγχου της φύσης, λήθης του αναπότρεπτου του θανάτου στην ανθρώπινη μοίρα. Μπορούμε να πούμε ότι είναι μια στιγμή αλήθειας, αρκεί να μη μείνει ορφανή νοήματος, έστω και εκ των υστέρων. Μια μικρή απόπειρα σε αυτή την κατεύθυνση θα είναι το Συμπόσιο της Ελληνικής Εταιρείας Ψυχανάλυσης και Ψυχαναλυτικής Ψυχοθεραπείας, για την ψυχαναλυτική εργασία την εποχή της πανδημίας.

Ισπανία: Ένα σχολείο δίπλα στη θάλασσα εξαιτίας του κορωνοϊού

Ένα σχολείο δίπλα στη θάλασσα, θα μπορούσε να είναι το όνειρο κάθε παιδιού. Ωστόσο, για τους μαθητές ενός σχολείου στη Μούρθια, στην νοτιοανατολική Ισπανία, είναι η πραγματικότητα στην εποχή του κορωνοϊού.

Μετά από έναν χρόνο τηλεκπαίδευσης εξαιτίας της πανδημίας, το εν λόγω σχολείο επιχείρησε να συνδυάσει έναν νέο τρόπο διδασκαλίας με τα οφέλη του καθαρού αέρα.

Σε μονά θρανία και φορώντας μάσκες, στις αμμώδεις ακτές της Play de los Nietos, οι μαθητές και οι μαθήτριες του Felix Rodriguez de la Fuente κάθονται μπροστά σε ένα φορητό μαυροπίνακα, παρακολουθώντας τα μαθήματά τους.

Κάποιοι ξυπόλητοι μαθητές κουνούν τα δάχτυλα των ποδιών τους στην άμμο, ενώ παίζουν με τα ξυλόφωνα και άλλοι σκύβουν επάνω από τα βιβλία εργασιών τους, προσπαθώντας να τα προφυλάξουν από το αεράκι που φυσάει.

«Είναι ασφαλές και τα παιδιά διασκεδάζουν», δήλωσε ο καθηγητής Αγγλικών, Χουάν Φρανσίσκο Μαρτίνεζ. «Αυτό που μαθαίνουν εδώ δεν το ξεχνούν», συμπλήρωσε.

«Μου αρέσει να πηγαίνω στην παραλία», λέει ο εννιάχρονος Αντόνιο Φερνάντεθ και συνεχίζει «Προτιμώ να είμαι στην παραλία, επειδή νιώθω πιο χαλαρός και άνετος».

Ο Λουζ είναι δέκα ετών και δηλώνει πως του αρέσει, γιατί είναι στην παραλία με τους φίλους του. «Λατρεύω την παραλία, το καλοκαίρι έρχομαι πάντα εδώ για να κολυμπάω κάθε μέρα και μου αρέσει η άμμος», προσθέτει.

Τα μαθήματα αποτελούν μέρος ενός προγράμματος, γνωστού ως Fresh Air (Φρέσκος Αέρας), το οποίο στοχεύει στην καλύτερη ποιότητα αέρα για τα παιδιά στην Covid-19 εποχή.

Οι μαθητές που συμμετέχουν στο πρόγραμμα είναι ηλικίας από τριών έως δώδεκα ετών. Οκτώ τάξεις συμμετέχουν σε μαθήματα των 20 λεπτών και οι ομάδες εναλάσσονται σε διαφορετικά σημεία. Οι εκπαιδευτικοί αρχίζουν να προετοιμάζουν την παραλία στις 8 π.μ.

Αξίζει να αναφερθεί πως δεν έχουν σημειωθεί κρούσματα κορωνοϊού μέχρι στιγμής, σε αυτό το τόσο ιδιαίτερο σχολείο.

Ο χρόνος περνά γρηγορότερα σε ουρανοξύστες και ψηλά κτήρια απ΄ ότι στο έδαφος

Μια νέα μελέτη από το Πανεπιστήμιο του Τόκιο έδειξε ότι ο χρόνος περνά πιο γρήγορα, δηλαδή με διαφορετική ταχύτητα, στην κορυφή των ουρανοξυστών και άλλων ψηλών κτηρίων.

Μια ομάδα, με επικεφαλής τον καθηγητή Κβαντικής Χιντετόσι Κατόρι, ανέβηκε στην κορυφή του Tokyo Skytree, του ψηλότερου κτιρίου στον κόσμο στα 634 μ., και διαπίστωσε ότι ο χρόνος περνούσε τέσσερα νανοδευτερόλεπτα πιο γρήγορα από ότι στο έδαφος.

Προηγούμενη έρευνα έχει δείξει ότι ο χρόνος περνά πιο γρήγορα στην ανώτερη ατμόσφαιρα όπου οι δορυφόροι GPS περιστρέφονται γύρω από τη Γη, αλλά η πρόσφατη έρευνα που έγινε από το Πανεπιστήμιο του Τόκιο είναι η πρώτη για την οποία έγιναν μετρήσεις σε ουρανοξύστες ή σε άλλους χώρους που είναι ανοιχτοί στο κοινό.

Σύμφωνα με έκθεση του Ασάσι Σιμπαν (Asahi Shimbun), η διαφορά στην έλευση του χρόνου εξηγείται από τη θεωρία της σχετικότητας του Αϊνστάιν, η οποία έδειξε ότι ο χρόνος συνδέεται με τη δύναμη της βαρύτητας στο σημείο όπου μετριέται.

Αυτό το φαινόμενο επηρεάζει τη σχετική κίνηση ηλεκτρονίων που περιστρέφονται γύρω από τον πυρήνα ενός ατόμου, τα οποία εκπέμπουν ηλεκτρομαγνητική ακτινοβολία όταν αλλάζουν τα επίπεδα ενέργειας που χρησιμοποιούν οι επιστήμονες για τη μέτρηση του χρόνου. Αυτές οι εκπομπές ποικίλλουν σε διαφορετικά επίπεδα βαρύτητας και μπορούν να μετρηθούν από συσκευές που ονομάζονται ρολόγια ατομικού πλέγματος, οι οποίες χρησιμοποιούν έναν ειδικά διαμορφωμένο θάλαμο κενού για την παρακολούθηση της ηλεκτρομαγνητικής ακτινοβολίας. Οι θάλαμοι κενού συνήθως πιάνουν ένα ολόκληρο δωμάτιο, αλλά ο Καθηγητής Κατόρι και η ομάδα του κατάφεραν να σχεδιάσουν μια μονάδα στο μέγεθος ενός μεγάλου ψυγείου και να τη μεταφέρουν στην κορυφή του Skytree.

Για τον Κατόρι, τα αποτελέσματα δεν έχουν τόση αξία για τη μελέτη του χρόνου, αλλά για το τι θα μπορούσαν να σημαίνουν για την πρόβλεψη μελλοντικών φυσικών καταστροφών. Πιστεύει στο μέλλον ότι ένα εξαιρετικά ευαίσθητο ρολόι ατομικού πλέγματος θα μπορούσε να χρησιμοποιηθεί για την ανίχνευση σεισμών ηφαιστειακής δραστηριότητας κάνοντας μετρήσεις ηλεκτρομαγνητικής ακτινοβολίας.

Λύθηκε ένα από τα μυστήρια του Στόουνχεντζ

Βρετανοί επιστήμονες έλυσαν ένα από τα μυστήρια του Στόουνχεντζ, καθορίζοντας την προέλευση πολλών από τους μεγάλιθους που συγκροτούν το φημισμένο νεολιθικό μνημείο στο Γουίλτσαϊρ της Αγγλίας, χάρη σε ένα δείγμα που είχε φυλαχθεί επί δεκαετίες στις ΗΠΑ.

Από τη γεωχημική μελέτη διαπιστώθηκε ότι οι 50 από τους 52 γκρίζους ψαμμιτικούς ογκόλιθους του Στόουνχεντζ προέρχονται από το ίδιο σημείο: μια τοποθεσία που αποκαλείται Γουέστ Γουντς και απέχει περίπου 25 χιλιόμετρα.

Οι ψαμμιτικοί ογκόλιθοι τοποθετήθηκαν στο μνημείο γύρω στο 2500 π.Χ. Ο μεγαλύτερος έχει ύψος 9,1 μέτρα και ο βαρύτερος ζυγίζει περίπου 30 τόνους. «Οι ψαμμιτικοί ογκόλιθοι αποτελούν τον εξωτερικό κύκλο και το κεντρικό τρίλιθο (δύο κάθετοι μεγάλιθοι που στηρίζουν έναν οριζόντιο). Είναι πελώριοι», είπε ο γεωμορφολόγος Ντέιβιντ Νας, του Πανεπιστημίου του Μπράιτον, που ήταν επικεφαλής της έρευνας η οποία δημοσιεύτηκε στην επιστημονική επιθεώρηση Science Advances.

«Το πώς μεταφέρθηκαν στο σημείο είναι αντικείμενο εικασιών. Δεδομένου του μεγέθους τους, είτε τους έσυραν, είτε τους μετακίνησαν με κυλινδρικές ράβδους μέχρι το Στόουνχεντζ. Δεν γνωρίζουμε την ακριβή διαδρομή, όμως τουλάχιστον τώρα έχουμε μια αφετηρία και έναν τερματισμό», πρόσθεσε ο Νας.

Οι επιστήμονες είχαν διαπιστώσει στο παρελθόν ότι οι μικρότεροι μονόλιθοι προέρχονταν από το Πέμπροκσιρ της Ουαλίας, μια περιοχή που απέχει 250 χιλιόμετρα από το Στόουνχεντζ.

Καθοριστικό ρόλο στην έρευνα έπαιξε ένα δείγμα

ψαμμιτικού ογκόλιθου, το οποίο είχε αφαιρεθεί από το μνημείο στα τέλη της δεκαετίας του 1950, όταν είχαν τοποθετηθεί μεταλλικές ράβδοι για να σταθεροποιήσουν έναν ραγισμένο μεγάλιθο. Το δείγμα αυτό δόθηκε ως αναμνηστικό στον Ρόμπερτ Φίλιπς, έναν άνδρα που εργαζόταν στην εταιρεία που είχε αναλάβει τα έργα συντήρησης. Ο Φίλιπς το πήρε μαζί του (έλαβε και τη σχετική άδεια εξαγωγής) όταν μετανάστευσε στις ΗΠΑ, το 1977. Έζησε στη Νέα Υόρκη, το Ιλινόι, την Καλιφόρνια και τέλος στη Φλόριντα. Αποφάσισε να το επιστρέψει στη Βρετανία το 2018 και την ίδια χρονιά πέθανε.

Οι ερευνητές ανέλυσαν αυτό το δείγμα –είναι μια διαδικασία που καταστρέφει την πέτρα και επομένως δεν ήταν δυνατόν να εφαρμοστεί στους μεγάλιθους– και καθόρισαν το γεωχημικό αποτύπωμα του ψαμμιτικού ογκόλιθου από τον οποίο προήλθε. Αυτό το αποτύπωμα ταίριαζε με τους ψαμμόλιθους του Γουέστ Γουντς και με όλους τους μεγάλιθους του Στόουνχεντζ, εκτός από δύο.

«Ελπίζω, αυτό που ανακαλύψαμε να βοηθήσει τον κόσμο να καταλάβει περισσότερα για την τεράστια προσπάθεια που καταβλήθηκε για την κατασκευή του Στόουνχεντζ», κατέληξε ο Νας.

GREEKTOWNTORONTO.COM

FOLLOW US

#GREEKTOWNBIA

@GREEKTOWN_DANFORTHBIA

@GREEKTOWNDANFORTHBIA

@GREEKTOWNBIA

Ο καταξιωμένος ιολόγος Πίτερ Πιοτ είναι διευθυντής του London School of Hygiene and Tropical Medicine και επιστημονικός σύμβουλος της Ούρσουλα φον ντερ Λάιεν για τη διαχείριση της πανδημίας.

Μια νέα κανονικότητα τον Ιούνιο

Γιάννης Παλαιολόγος

Ο Πίτερ Πιοτ είναι μια θρυλική μορφή της Ιολογίας. Διευθυντής σήμερα του φημισμένου London School of Hygiene and Tropical Medicine και επιστημονικός σύμβουλος της Ούρσουλα φον ντερ Λάιεν για τη διαχείριση της πανδημίας, είναι ίσως πιο γνωστός ως ένας από τους επιστήμονες που ανακάλυψαν τον ιό του Εμπολα – στο Ζαΐρ, σε ηλικία μόλις 27 ετών. Ηταν επίσης ιδρυτικός εκτελεστικός διευθυντής της UNAIDS και αναπληρωτής γενικός γραμματέας του ΟΗΕ από το 1995-2008. Στην αποκλειστική συνέντευξη που παραχώρησε στην «Κ», μιλάει για τα λάθη και τις επιτυχίες της Ε.Ε. στη διαχείριση της πανδημίας, το τι γνωρίζουμε για την αποτελεσματικότητα των εμβολίων, το χρονοδιάγραμμα της επιστροφής στην κανονικότητα, τους λόγους που οδεύουμε προς μια «εποχή των πανδημιών» και άλλα πολλά.

– Ποιος είναι ο μεγαλύτερος φόβος σας σχετικά με την εξέλιξη της πανδημίας;
– Εχω δύο φόβους: ο ένας αφορά τον ιό και ο άλλος την κοινωνία. Σχετικά με τον ιό, ο μεγάλος μου φόβος είναι ότι θα μεταλλαχθεί σε τόσο ριζικό βαθμό που τα εμβόλια που έχουμε δεν θα λειτουργούν. Η πιθανότητα αυτή δεν είναι πολύ μεγάλη, αλλά θα μπορούσε να συμβεί. Ο άλλος μου φόβος είναι ότι θα υπάρξει εφησυχασμός στην κοινωνία. Κατανοώ ότι ο κόσμος έχει φτάσει στα όριά του – το ίδιο ισχύει και για εμένα. Μας λείπει η κοινωνική ζωή και η οικονομία υποφέρει. Αν όμως βιαστούμε να χαλαρώσουμε τα μέτρα, θα πληρώσουμε ένα πολύ βαρύ τίμημα σε ανθρώπινες ζωές.

– Η Ε.Ε. προετοιμάζεται για το ενδεχόμενο επικίνδυνων μεταλλάξεων. Πώς εξελίσσεται αυτή η προσπάθεια – σε επίπεδο επιστημονικό, ρυθμιστικό, αλλά και σχετικά με τις δυνατότητες παραγωγής;
– Ενα από τα διδάγματα αυτής της επιδημίας είναι ότι δεν μπορούμε να παίρνουμε τίποτα ως δεδομένο. Υπάρχει τώρα μία πρωτοβουλία με ένα ελληνικό όνομα, HERA, που θα είναι αντίστοιχη της αμερικανικής BARDA και θα ενισχύσει την ανάπτυξη των νέων αυτών εμβολίων. Δεν μιλάμε μόνο για χρηματοδότηση της έρευνας συμμετέχουν οι ίδιες οι εταιρείες, είχαμε δύο συναντήσεις με τους διευθύνοντες συμβούλους τους, υπό τον συντονισμό της Ούρσουλα φον ντερ Λάιεν. Η ρυθμιστική πτυχή που αναφέρατε είναι κρίσιμη: να μην σπαταλήσουμε χρόνο σε αχρείαστη γραφειοκρατία. Ο Ευρωπαϊκός Οργανισμός Φαρμάκων, που θεωρώ ότι έχει κάνει εξαιρετική δουλειά, εξετάζει τώρα τα κριτήρια για την έγκριση παραλλαγών των υφιστάμενων εμβολίων, ώστε να μπορεί να εγγυηθεί την ασφάλεια και την αποτελεσματικότητά τους χωρίς να χρειάζεται να περάσει ένας χρόνος κλινικών δοκιμών. Εχουμε ένα πρότυπο γι' αυτό: το εμβόλιο για τη γρίπη.

Η διαδικασία πάει καλά, θα ενεργοποιηθεί τώρα και το ευρωπαϊκό δίκτυο κλινικών δοκιμών, και πιστεύω ότι έως το φθινόπωρο ή τον χειμώνα κάποια από αυτά τα εμβόλια δεύτερης γενιάς θα είναι έτοιμα. Η μεγαλύτερη πρόκληση, όπως έχουμε μάθει με επώδυνο τρόπο, θα είναι να παραχθούν σε επαρκείς ποσότητες. Πολλοί, εμού συμπεριλαμβανομένου, υποτιμήσαμε το μέγεθος της πρόκλησης αυτής.

– Επιστρέφοντας προς το παρόν στα εμβόλια πρώτης γενιάς: Τι γνωρίζουμε αυτή τη στιγμή για τον βαθμό στον οποίο αποτρέπουν, εκτός από την εκδήλωση ασθένειας, και τη μετάδοση του ιού; Ποιες είναι οι εκτιμήσεις για τη διάρκεια της ανοσίας που προκαλούν τα εμβόλια;
– Είναι κατ' αρχάς ξεκάθαρο ότι όλα τα διαθέσιμα εμβόλια είναι εξαιρετικά αποτελεσματικά στην αποτροπή θανάτων, νοσηλειών και σοβαρών μορφών της νόσου γενικότερα. Αυτό είναι πολύ καλή είδηση. Σημαίνει ότι σε λίγο καιρό, παρότι θα συνεχίσουν να σημειώνονται ξεσπάσματα μετάδοσης του ιού στην Ευρώπη, η θνησιμότητα θα είναι πολύ χαμηλή. Η αποτελεσματικότητα αυτή ισχύει και απέναντι στις πιο σημαντικές παραλλαγές του ιού – το βρετανικό και το νοτιοαφρικανικό στέλεχος.

Σχετικά με τη μετάδοση, πιθανότατα τα εμβόλια την αποτρέπουν στις περισσότερες αλλά όχι σε όλες τις περιπτώσεις. Περιμένουμε να προκύψουν περισσότερα δεδομένα. Παρακολουθούμε πολύ προσεκτικά το Ισραήλ, που έχει τον υψηλότερο δείκτη εμβολιασμού στον κόσμο. Η εικασία μου είναι ότι τουλάχιστον οι μισοί εμβολιασμένοι δεν θα μεταδίδουν πλέον τον ιό. Αλλά δεν έχουμε ακόμα σαφή εικόνα.

Το ίδιο ισχύει, ακόμα περισσότερο, και για το τρίτο, πολύ σημαντικό ερώτημα: τη διάρκεια της ανοσίας. Κάποιοι επιστήμονες μιλούν για μόλις έξι μήνες, άλλοι για τουλάχιστον τρία χρόνια. Πιθανότατα θα είναι μια μεικτή εικόνα. Σε άτομα άνω των 70 ετών, σαν εμένα, η ανοσία υποχωρεί πολύ πιο γρήγορα από ό,τι σε νεότερους, υγιείς ανθρώπους. Αυτό είναι σημαντικό στην περίπτωση της COVID-19, γιατί ξέρουμε ότι οι πιο ηλικιωμένοι είναι οι πιο ευάλωτοι. Ενας άλλος παράγοντας είναι η πιθανότητα εμφάνισης παραλλαγών που δεν θα καλύπτονται από τα εμβόλια. Στο Ηνωμένο Βασίλειο η κυβέρνηση αποφάσισε ότι το φθινόπωρο, πριν από την έναρξη της περιόδου των λοιμώξεων του αναπνευστικού, θα χορηγηθούν ενισχυτικές δόσεις των εμβολίων, χωρίς να είναι σαφές ακόμα αν αυτό αφορά μόνο τους πιο ευάλωτους ή τους πάντες. Η εκτίμησή μου πάντως είναι ότι τα εμβόλια θα μας παρέχουν προστασία για αρκετά χρόνια, εκτός αν προκύψει κάποια πολύ δυσάρεστη παραλλαγή του ιού – στην οποία περίπτωση θα χρειαστούμε τα εμβόλια δεύτερης γενιάς.

– Εχουμε καλύτερη εικόνα πλέον για το ποσοστό του πληθυσμού, ή του ενήλικου πληθυσμού, που πρέπει να εμβολιαστεί για να φτάσουμε τον στόχο της ανοσίας της αγέλης;
– Η ανοσία της αγέλης επιτυγχάνεται όταν έχουν εμβολιαστεί ή έχουν νοσήσει αρκετοί άνθρωποι, ώστε να περιορίζεται σημαντικά η δυνατότητα του ιού να εξαπλωθεί περαιτέρω. Η επιστημονική συναίνεση αρχικά κινείτο γύρω στο 70% του ενήλικου πληθυσμού. Ωστόσο τώρα, με το βρετανικό στέλεχος, κάποιοι μιλούν για 80%, ενώ ορισμένοι θεωρούν ότι πρέπει το ποσοστό να είναι επί του συνολικού πληθυσμού, γιατί τα παιδιά, παρότι σπάνια νοσούν, μεταδίδουν κι αυτά τον ιό. Προσωπικά, φοβάμαι ότι το ποσοστό θα αποδειχθεί αρκετά υψηλό – 80% του συνολικού πληθυσμού ή παραπάνω. Για εμένα αυτό είναι κίνητρο για να εμβολιάσουμε όσο το δυνατόν περισσότερους ανθρώπους. Σε θερμά κλίματα, πάντως, ενδέχεται το ποσοστό να είναι κάπως χαμηλότερο· στα πιο κρύα μέρη ο κόσμος τείνει να συγκεντρώνεται περισσότερο σε εσωτερικούς χώρους, διευκολύνοντας τη διασπορά.

– Πώς θα εξελιχθεί τους επόμενους μήνες στην Ευρώπη η πορεία επιστροφής σε κάποιας μορφής κανονικότητα;
– Ο κρίσιμος παράγοντας θα είναι η εμβολιαστική κάλυψη. Η Ελλάδα, παρεμπιπτόντως, βλέπω ότι τα πάει καλά με τους εμβολια-σμούς. Το Ηνωμένο Βασίλειο τα πήγε πολύ άσχημα στον έλεγχο της διασποράς, μετρά πλέον 126.000 νεκρούς – πολύ λίγες χώρες έχουν περισσότερους. Τα πήγε όμως πολύ καλά στην εκστρατεία εμβολιασμού. Εμβολιάζουν επτά ημέρες την εβδομάδα, ακόμα και την Κυριακή του Πάσχα εμβολιάστηκαν 100.000 άτομα. Είναι σαν μια στρατιωτική επιχείρηση. Εως το τέλος Ιουνίου θα έχουν εμβολιαστεί όλοι οι ενήλικοι Βρετανοί με τουλάχιστον μία δόση.

Η υπόλοιπη Ευρώπη είναι κάπως πιο πίσω. Εκτιμώ ότι μάλλον η επιστροφή στην κανονικότητα θα έλθει λίγο μετά το καλοκαίρι. Βέβαια, σε μέρη όπως η Ελλάδα, αν όντως έχει εμβολιαστεί το 57% του πληθυσμού της έως τα τέλη Ιουνίου, όπως προβλέπει η Κομισιόν, αυτό θα βοηθήσει πολύ. Και με τον καλό καιρό και τη μεταφορά της κοινωνικής ζωής σε υπαίθριους χώρους, θα είναι εφικτή μια μορφή κανονικότητας.

Ωστόσο, πρέπει να έχουμε υπόψη μας την περίπτωση της Χιλής, όπου έχουν προχωρήσει με μεγάλη ταχύτητα τους εμβολιασμούς, παρ' όλα αυτά αντιμετωπίζουν τώρα σημαντική έξαρση της επιδημίας. Κι αυτό γιατί χαλάρωσαν πρόωρα τα περιοριστικά μέτρα και ο ιός άρχισε να εξαπλώνεται ανεξέλεγκτα.

Η «εποχή των πανδημιών»

– Μελετάτε μολυσματικές ασθένειες εδώ και σχεδόν πέντε δεκαετίες. Τι κάνει τον νέο κορωνοϊό να ξεχωρίζει; Γιατί έχουμε οδηγηθεί, από έναν κόσμο στον οποίο ο καθηγητής σας σάς έλεγε ότι «δεν υπάρχει μέλλον στη μελέτη των μολυσματικών νόσων», σε μια εποχή όπου η μία πανδημία διαδέχεται την άλλη με αυξανόμενη συχνότητα;
– Από το 2014, μετά την επιδημία του Εμπολα, εκφωνούσα μια ομιλία με τίτλο: «Είμαστε έτοιμοι για την επόμενη πανδημία;». Η απάντηση ήταν «όχι». Γνωρίζαμε, εμείς οι ιολόγοι, ότι θα ερχόταν σύντομα η επόμενη πανδημία και το εφιαλτικό σενάριο συνδύαζε μετάδοση μέσω του αναπνευστικού και υψηλή θνησιμότητα. Για τον Εμπολα δεν ανησυχούσα ποτέ πολύ. Η θνησιμότητα είναι πολύ υψηλή,

⇨

αλλά για να τον κολλήσεις απαιτείται πολύ στενή επαφή – δεν μεταδίδεται επειδή είσαι στο λεωφορείο ή σε ένα εστιατόριο με κάποιον φορέα. Επιπλέον, ήταν κρίσιμο το γεγονός ότι ο νέος κορωνοϊός μεταδίδεται από ασυμπτωματικούς φορείς – όπως το HIV, παρεμπιπτόντως. Αλλά ξεχωρίζει επίσης εξαιτίας του τεράστιου οικονομικού αντίκτυπου και της φτώχειας, που είναι συνέπειες της αναστολής της οικονομικής δραστηριότητας για να περιοριστεί η εξάπλωσή του.Το εφιαλτικό σενάριο για το μέλλον είναι νέες επιδημίες ασθενειών εξίσου μεταδοτικών όσο η COVID-19, αλλά πιο θανατηφόρων – ή ασθενειών κατά των οποίων δεν θα μπορέσουμε να παραγάγουμε εμβόλια. Φαίνεται ότι εισερχόμαστε σε αυτό που ο Τόνι Φάουτσι, αλλά κι εγώ, έχουμε αποκαλέσει «εποχή των πανδημιών», με ολοένα και συχνότερη μετάδοση ασθενειών από άγρια αλλά και οικόσιτα ζώα. Ζούμε σε δυσαρμονία με τη φύση. Φαινόμενα όπως ο υπερπληθυσμός, η αστικοποίηση, οι παγκόσμιες αλυσίδες προμήθειας τροφίμων, η αυξημένη κινητικότητα των ανθρώπων ανά τον κόσμο, όλα ευνοούν την εμφάνιση και τη διασπορά νέων ιών. Γι' αυτό υπάρχει τεράστια ανάγκη για διεθνή συνεργασία, γιατί πλέον κάτι που συμβαίνει 5.000 χιλιόμετρα μακριά μπορεί πολύ γρήγορα να γίνει παγκόσμιο πρόβλημα.

Πιθανό να γίνει ενδημικός ο ιός, αλλά με χαμηλή θνησιμότητα

– Θα γίνει η COVID-19 μόνιμο κομμάτι της ζωής μας, όπως η γρίπη; Αν συμβεί αυτό, θα υποχωρήσει ο φόβος που προκαλεί, καθώς ένας συνδυασμός εμβολίων και θεραπειών θα καταστήσει τον ιό ακίνδυνο για υγιείς ανθρώπους;

– Είναι πολύ πιθανό να γίνει ενδημικός ο ιός, με άλλα λόγια να συνεχίσει να κυκλοφορεί, π.χ. στα παιδιά, με εποχικά ξεσπάσματα πιο έντονα στα πιο ψυχρά κλίματα. Αλλά η θνησιμότητα θα είναι πολύ χαμηλή. Ο μικρός αριθμός παραλλαγών που θα έχουν σημασία για την ανθρώπινη υγεία θα αντιμετωπιστεί με παραλλαγές των εμβολίων. Αλλά θεωρώ ότι η εξάλειψη του ιού είναι μια ψευδαίσθηση. Μόνο ένας ιός που προσβάλλει τους ανθρώπους έχει εξαλειφθεί: η ευλογιά.

Σχετικά με το άλλο σας ερώτημα: πριν από ένα χρόνο, νοσηλευόμενος με COVID-19 και λαμβάνοντας αναπνευστική υποστήριξη, θεωρούσα ότι σε ένα χρόνο θα έχουμε αποτελεσματικές θεραπείες αλλά μάλλον όχι εμβόλια. Τελικά συνέβη το αντίθετο. Η θεραπευτική αγωγή θα είναι σύνθετη υπόθεση. Τα αντιιικά, όταν προκύψουν, θα πρέπει να χορηγούνται στην αρχή της εμφάνισης των συμπτωμάτων – ιδανικά διά του στόματος, σκευάσματα που θα αγοράζονται από το φαρμακείο. Στη δεύτερη φάση θα χρειάζονται ανοσοτροποποιητικά φάρμακα, όπως η δεξαμεθαζόνη, που χαλιναγωγούν την αντίδραση του ανοσοποιητικού ώστε να μην προκαλέσει αυτό τη ζημιά. Και φυσικά υπάρχουν και οι θεραπείες με τα μονοκλωνικά αντισώματα, που όμως είναι πολύ στοχευμένες και δεν λειτουργούν απέναντι σε όλα τα στελέχη του ιού.

– Αυτή την εβδομάδα είχαμε νέες εξελίξεις σχετικά με τις σπάνιες παρενέργειες του εμβολίου της AstraZeneca. Θα έπρεπε ο κόσμος να ανησυχεί για το συγκεκριμένο εμβόλιο; Σας ανησυχούν εσάς οι χειρισμοί των εθνικών εμβολιαστικών αρχών, που μοιάζουν να εντείνουν τον σκεπτικισμό απέναντι στο εμβόλιο στο όνομα της καταπολέμησής του;

– Είναι ένα πολύ δύσκολο ζήτημα. Φαίνεται όντως ότι το εμβόλιο προκαλεί αυτά τα σπάνια θρομβοεμβολικά επεισόδια. Αυτό δεν είναι ασυνήθιστο με τα εμβόλια. Ενα άτομο στο ένα εκατομμύριο ανθρώπων που κάνουν το εμβόλιο για τον κίτρινο πυρετό πεθαίνει. Εγώ το έχω κάνει τρεις φορές και κάθε φορά είχα μια μικρή ανησυχία. Είναι κάτι που πρέπει να εξεταστεί πολύ σοβαρά, να δούμε ποιες ομάδες του πληθυσμού είναι πιο επιρρεπείς – φαίνεται ότι είναι κυρίως νεότερες γυναίκες.

Το πρόβλημα προκύπτει όταν πολιτικοί παίρνουν αποφάσεις που θα έπρεπε να λαμβάνονται με επιστημονικά κριτήρια. Το κρίσιμο ερώτημα είναι: πόσο ρίσκο είμαστε διατεθειμένοι να ανεχθούμε ως κοινωνία; Μιλάμε για ένα καλό εμβόλιο, το οποίο έχει ήδη σώσει πολλές ζωές, αλλά οι παρενέργειες, παρότι σπάνιες, είναι πραγματικές. Δεν αρκεί λοιπόν να μιλάμε απλώς για τη σχέση κόστους – οφέλους. Πρέπει να είμαστε σε επαγρύπνηση για τυχόν ενδείξεις και συμπτώματα. Είχαμε π.χ. κάποια κρούσματα αναφυλαξίας με το εμβόλιο της Pfizer. Τα εμβολιαστικά κέντρα όμως ήταν προετοιμασμένα και δεν πέθανε κανείς.

Σε σχέση με τις αλλαγές πολιτικής των εμβολιαστικών αρχών, μπορεί να είναι όπως τα λέτε. Στην αρχή η οδηγία ήταν να μην χορηγείται στις μεγαλύτερες ηλικίες, τώρα είναι η αντίθετη. Για διαφορετικούς λόγους φυσικά, αλλά έχει προκληθεί ευλόγως σύγχυση στον κόσμο. Πρέπει να είμαστε απολύτως διαφανείς και να εξηγήσουμε τι ακριβώς συμβαίνει. Δεν πρέπει να δημιουργηθεί η εντύπωση ότι πάμε να κρύψουμε κάτι.

– Δεν έχει δικαιωθεί το Ηνωμένο Βασίλειο για τη στρατηγική της μιας δόσης; Δεν πρέπει να κινηθούν στην ίδια κατεύθυνση τα κράτη-μέλη της Ε.Ε.;

– Ημουν επικριτικός απέναντι στη στρατηγική αυτή, με την εξαίρεση της AstraZeneca. Για τα εμβόλια των Pfizer-BioNTech και της Moderna δεν υπάρχουν δεδομένα για να υποστηρίξουν τη μεγαλύτερη χρονική απόσταση μεταξύ των δύο δόσεων. Και επειδή μιλάμε για μια εντελώς νέα τεχνολογία, το mRNA, είμαι υπέρ μιας πιο συντηρητικής προσέγγισης – η δεύτερη δόση να μη γίνεται μετά τις οκτώ εβδομάδες, που ήταν το μεγαλύτερο διάστημα που δοκιμάστηκε στις κλινικές δοκιμές.

– Ποιο ήταν το μεγαλύτερο λάθος της Ε.Ε. στη διαχείριση της πανδημίας; Ποια ήταν η μεγαλύτερη επιτυχία της;

– Η κοινή προμήθεια των εμβολίων, με διανομή βάσει πληθυσμιακών κριτηρίων, ήταν η σωστή επιλογή. Χωρίς αυτήν, τα μικρότερα κράτη-μέλη ίσως ακόμα και τώρα να μην είχαν εμβόλια – ή θα τα είχαν πληρώσει πολύ ακριβά. Η Κομισιόν επίσης κατάφερε να περιορίσει την αρχική κακοφωνία, όπου κάθε κράτος-μέλος δρούσε μονομερώς, κλείνοντας σύνορα και επιβάλλοντας απαγορεύσεις εξαγωγών ειδών προσωπικής προστασίας.

Από την άλλη, όπως προανέφερα, δεν δόθηκε αρκετό βάρος στο θέμα της παραγωγικής ικανότητας. Αν η AstraZeneca είχε τηρήσει τις δεσμεύσεις της, η Ούρσουλα φον ντερ Λάιεν θα θεωρείτο σήμερα ηρωίδα. Αλλά δεν ήμασταν έτοιμοι για να αντιμετωπίσουμε τα προβλήματα στην παραγωγή. Επιπλέον, ορισμένα κράτη-μέλη ξεκίνησαν τους εμβολιασμούς μόλις στα μέσα Ιανουαρίου, ενώ τα εμβόλια ήταν διαθέσιμα αμέσως μετά τα Χριστούγεννα. Και έχουν υπάρξει και παραφωνίες στην επικοινωνία, με την Κομισιόν και ορισμένα κράτη-μέλη να βρίσκονται ενίοτε σε διαφορετικό μήκος κύματος.

Goalbet .CA
CASINO

Congratulations
OVER
$765,000
WON
DURING MARCH

JOIN US
WWW.GOALBET.CA

NOW ACCEPTING
Interac Online
Interac e-Transfer
CURAÇAO EGAMING

18+ Responsible Gaming