εβδομάδα
GREEK WEEKLY NEWS

ISSUE #1943 - 13 ΙΟΥΛΙΟΥ 2021

158 O'connor Drive Toronto ON M4J 2S4 • info@greekweeklynews.com Tel. 416.751-0570

Η παρούσα έκδοση και κάθε επόμενη είναι αφιερωμένη στη μνήμη του

Βασίλη Σκλάβου
1940 - 2019

Από 16 Ιουλίου το Οντάριο βαδίζει στο 3ο Βήμα επαναλειτουργίας του

TORONTO - Το Οντάριο εισέρχεται στο 3ο Βήμα του σχεδίου ανοίγματος στις 16 Ιουλίου, σχεδόν πέντε ημέρες νωρίτερα από το χρονοδιάγραμμα, επιτρέποντας την επαναλειτουργία περισσότερων δραστηριοτήτων και υπηρεσιών, όπως στο χώρο της εστίασης και των γυμναστηρίων για πρώτη φορά μετά από πολύμηνη «Χάρη στην ακούραστη προσπάθεια των ηρώων μας και στη συνεχιζόμενη δέσμευση του κόσμου να εμβολιαστούν, ξεπεράσαμε τους στόχους που είχαμε θέσει για το 3ο βήμα του Χάρτη πορείας μας», δήλωσε ο πρωθυπουργός Doug Ford. «Αν και τα νέα είναι καλά για όσους θέλουν να επιστρέψουν στην κανονικότητα, δεν θα σταματήσουμε τις προσπάθειές μας να εμβολιάσουμε πλήρως όλους όσους το επιθυμούν ώστε να αφήσουμε αυτή την πανδημία μια για πάντα πίσω μας». Από τις 12:01 π.μ. στις 16 Ιουλίου, τα καταστήματα λιανικής θα μπορούν να δέχονται καταναλωτές χωρίς περιορισμούς, ακολουθώντας τη φυσική απόσταση των δύο μέτρων.

Οι ίδιοι περιορισμοί χωρητικότητας ισχύουν στους εσωτερικούς χώρους των εστιατορίων, εκκλησιών και υπηρεσιών προσωπικής φροντίδας. Δεν θα υπάρχουν περιορισμοί στον αριθμό των ατόμων που μπορούν να καθίσουν στο ίδιο τραπέζι μέσα σε ένα εστιατόριο.

ΣΕΛΙΔΑ 4

Ο σχεδιασμός της Κομισιόν για την κλιματική αλλαγή

Το σχέδιό της για την καταπολέμηση της κλιματικής αλλαγής, το λεγόμενο «Fit for 55», παρουσίασε σήμερα η Ευρωπαϊκή Επιτροπή - ένα κολοσσιαίο νομοθετικό πακέτο, με στόχο τη μείωση των εκπομπών άνθρακα κατά 55% ως το 2030, σε σχέση με το 1990.

Η επίτευξη αυτού του στόχου απαιτεί δράσεις σε όλους τους τομείς της οικονομίας και της κοινωνίας, γι' αυτό και η Επιτροπή υποβάλλει δώδεκα νομοθετικές προτάσεις, οι οποίες θα αποτελέσουν αντικείμενο διαπραγματεύσεων μεταξύ των κρατών-μελών και του Ευρωπαϊκού Κοινοβουλίου.

Παρουσιάζοντας τις νομοθετικές προτάσεις για το κλίμα, η πρόεδρος της Επιτροπής Ούρσουλα φον ντερ Λάιεν δήλωσε: «Η οικονομία ορυκτών καυσίμων έχει φθάσει στα όριά της. Θέλουμε να κληροδοτήσουμε στην επόμενη γενιά έναν υγιή πλανήτη, καθώς και ποιοτικές θέσεις εργασίας και ανάπτυξη που δεν βλάπτουν τη φύση μας. Η Ευρωπαϊκή Πράσινη Συμφωνία είναι η αναπτυξιακή στρατηγική μας που κινείται προς μια

ΣΕΛΙΔΑ 15

"Η ολοκλήρωση του εμβολιασμού είναι ζωτικής σημασίας για μέγιστη προστασία"

Ο εμβολιασμός παραμένει ένα από τα καλύτερα μέτρα προστασίας κατά του COVID-19. Ο Ευρωπαϊκός Οργανισμός Φαρμάκων (EMA) και το Ευρωπαϊκό Κέντρο Πρόληψης και Ελέγχου Νόσων (ECDC) προτρέπουν τους πολίτες της ΕΕ να εμβολιαστούν και να τηρήσουν τον συνιστώμενο αριθμό δόσεων.

Αυτό είναι ιδιαίτερα σημαντικό, λαμβάνοντας υπόψη την εξάπλωση της παραλλαγής «Δέλτα».

Όπως αναφέρουν EMA και ECDC, η παραλλαγή «Δέλτα» (B.1.617.2) είναι μια παραλλαγή ανησυχίας που

ΣΕΛΙΔΑ 6

EMPIRE FOODS LTD.
Wholesale Food & Paper Distributors
TEL: (905) 475-9988
FAX: (905) 475-9665
OUT OF TOWN: 1-800-320-4607
205 Torbay Rd, Units 6 & 7A, Markham ON L3R 3W4
www.empirefoods.ca email: info@empirefoods.ca

Evdomada Greek Weekly News
Independent Greek Canadian Publication
Published Weekly

Εβδομάδα
Ανεξάρτητη Ελληνοκαναδική
Εβδομαδιαία Έκδοση

158 O'connor Drive
Toronto ON M4J 2S4

Tel. 416.751-0570
www.evdomada.ca

Publisher- Εκδότης
Eleftherios Sklavos

Editiorial Committee
Συντακτική ομάδα
Eleftherios Sklavos
Yannis Roditis - rodyan@mail.com
Despina Tsangkalidi

Layout/Design-Σελιδοποίηση
Georgia Kontou

Συνεργάτες (μη τακτικοί ή άτομα που έχουν δική τους στήλη αλλά δεν είναι ενταγμένοι στο προσωπικό του εντύπου)

Makis (Serafeim) Fintakis
makfintakis@in.gr

Achileas Halas -
ahilkos@hotmail.com

Corespondence/Greece
Ανταπόκριση/Ελλάδα
Matina Fotinitsoglou

Website - Ιστοσελίδα
Maria Ntaouka

Sports - Αθλητικά
Christos Brutus

DISCLAIMER

The views expressed in signed articles do not necessarily reflect the views of the publication.

Publishing articles is at the discretion of the publication which may refuse to publish them.

No material can be reproduced without the permission of the Publisher.

Οι γνώμες που εκφράζονται στα ενυπόγραφα άρθρα δεν εκφράζουν κατ' ανάγκη και τις θέσεις της «Εβδομάδος».

Η εφημερίδα διατηρεί το δικαίωμα να απορρίπτει επιστολές ή συνεργασίες αναγνωστών.

Απαγορεύεται η αναδημοσίευση υλικού χωρίς την άδεια του εκδότη.

krinos®
Toronto • Montreal • Vancouver

Και τώρα Κρεατοπιττάκια!!! Καλή σας όρεξη!

Για περισσότερες πληροφορίες, προϊόντα και συνταγές επισκεφθείτε την ιστοσελίδα μας στο **krinos.ca**

Μια Ινουίτ γίνεται η πρώτη ιθαγενής γενική κυβερνήτης του Καναδά

Μια επί μακρόν υπέρμαχος των δικαιωμάτων των ιθαγενών Αμερικανών Ινουίτ, η Μαίρη Σάιμον, θα είναι η νέα γενική κυβερνήτης του Καναδά, όπως ανακοίνωσε ο πρωθυπουργός Τζάστιν Τριντό.

Η Σάιμον είναι η πρώτη ιθαγενής που θα κατέχει αυτή τη θέση και θα αναφέρεται στον αρχηγό του κράτους του Καναδά, την βασίλισσα Ελισάβετ, όπως σημείωσε ο κ. Τριντό στην ανακοίνωσή του.

«Η κα Σάιμον έχει αφιερώσει τη ζωή της στην προώθηση των κοινωνικών και οικονομικών ζητημάτων και στα ανθρώπινα δικαιώματα για τους Καναδούς Ινουίτ και τους ιθαγενείς και είμαι πεπεισμένος ότι θα υπηρετήσει τους Καναδούς και θα προωθήσει τις κοινές μας αξίες με αφοσίωση και ακεραιότητα», τόνισε ο Τριντό.

«Μέσω του διορισμού της διασφαλίζουμε ότι ο Καναδάς εκπροσωπείται από κάποιον που είναι υπόδειγμα των καλύτερων στη χώρα μας».

«Μπορώ να πω με βεβαιότητα ότι ο διορισμός μου είναι μία ιστορική και εμπνευσμένη στιγμή για τον Καναδά και

ένα σημαντικό βήμα μπροστά στον μακρύ δρόμο προς τη συμφιλίωση», είπε η ίδια σε συνέντευξη Τύπου.

Η κα Σάιμον έχει αποσπάσει εθνική και διεθνή αναγνώριση για το έργο της στην Αρκτική και στα ζητήματα των ιθαγενών, αλλά και ως υπέρμαχος των δικαιωμάτων και του πολιτισμού των Ινουίτ.

Έχει υπηρετήσει δύο θητείες ως πρόεδρος της Ινουίτ Ταπιρίτ Κανατάμι, της εθνικής οργάνωσης Ινουίτ του Καναδά, ενώ έχει διατελέσει και πρέσβειρα στη Δανία.

Ο διορισμός της αποκτά μάλιστα ιδιαίτερη βαρύτητα καθώς έρχεται μετά τις πρόσφατες αποκαλύψεις για την ανακάλυψη ανώνυμων τάφων παιδιών ιθαγενών σε οικοτροφεία του Καναδά. Πρόκειται για παιδιά που αποσπάστηκαν βίαια από τις οικογένειές τους και είχαν σταλεί σε οικοτροφεία της Καθολικής Εκκλησίας για να αφομοιωθούν στην κοινωνία του Καναδά.

Από τον 19ο αιώνα μέχρι το 1970 λειτουργούσαν στον Καναδά 139 καθολικά οικοτροφεία, φιλοξενώντας 150.000 παιδιά. Υπάρχουν εκτιμήσεις ότι περίπου 6.000 έχασαν τη ζωή τους στα οικοτροφεία, ενώ χιλιάδες άλλα υπέστησαν κακοποίησεις και ξυλοδαρμούς. Μέχρι τώρα έχουν εντοπιστεί πάνω απο 1.000 τάφοι και οι έρευνες συνεχίζονται.

Ο γενικός κυβερνήτης είναι ο επίσημος εκπρόσωπος της βασίλισσας Ελισάβετ της Αγγλίας, η οποία είναι αρχηγός του κράτους του Καναδά. Διορίζεται από τη βασίλισσα κατόπιν πρότασης του πρωθυπουργού του Καναδά.

Από τα χρόνια του 1950 το αξίωμα αυτό δίνεται σε Καναδούς πολίτες. Παλαιότερα όμως οι γενικοί κυβερνήτες ήταν Βρετανοί.

Πηγή: ΑΠΕ-ΜΠΕ

Από 16 Ιουλίου το Οντάριο "βαδίζει" στο 3ο Βήμα επαναλειτουργίας του

ΑΠΟ ΣΕΛΙΔΑ 1

Σ αυτή τη 3η φάση στις υπηρεσίες προσωπικής φροντίδας όπου χρειάζεται θα αφαιρείται η μάσκα.

Οι εγκαταστάσεις με πίστα χορού θα συνεχίσουν να λειτουργούν με όριο χωρητικότητας 25% μέχρι και 250 άτομα.

Οι κινηματογράφοι, τα μουσεία, τα λούνα παρκ, τα γυμναστήρια και οί χωροι ψυχαγωγίας θα επιτρέπεται να λειτουργούν με χωρητικότητα 50%.

Τι μπορεί να ανοίξει στο Βήμα 3

Οι αθλητικοί χώροι θα μπορούν να φιλοξενήσουν ξανά θεατές με χωρητικότητα 50% σε εσωτερικούς χώρους έως 1.000 άτομα και χωρητικότητα 75% σε εξωτερικούς χώρους έως και 15.000 άτομα. Τα ομαδικά αθλήματα θα επιτρέπονται και πάλι..

Οι χώροι εκδηλώσεων σε εσωτερικούς και εξωτερικούς χώρους, συμπεριλαμβανομένων των χώρων συναυλιών, θα μπορούν να λειτουργούν με περιορισμό χωρητικότητας 50% σε εσωτερικούς χώρους (με μέγιστο αριθμό 1.000 άτομα) και 75% σε εξωτερικούς χώρους (έως 5.000 όρθιους και 15.000 καθήμενους).

Οι κοινωνικές συγκεντρώσεις και οι οργανωμένες δημόσιες εκδηλώσεις θα περιορίζονται σε 25 άτομα σε εσωτερικούς χώρους και 100 άτομα σε εξωτερικούς χώρους.

Τα κλαμπς θα επιτρέπεται να ανοίγουν χωρίς όρια χωρητικότητας εφ 'όσον μπορεί να διατηρηθεί απόσταση δύο μέτρων μεταξύ των πελατών.

Οι μάσκες προσώπου θα είναι υποχρεωτικές σε εσωτερικούς χώρους και όπου δεν είναι δυνατή η φυσική απόσταση.

Μιλώντας σε συνέντευξη Τύπου, ο επικεφαλής Υγείας Δρ. Kieran Moore είπε ότι δεν προβλέπει «κανονισμούς για τη χρήση μάσκας» το φθινόπωρο, αλλά θα προτείνει να συνεχίσουν οι άνθρωποι να τη φορούν.

«Εάν μπορούμε να διατηρήσουμε τον έλεγχο του COVID-19, η προσωπική μου συμβουλή ως επικεφαλής ιατρός υγείας είναι να συνεχίσουμε να φοράμε μάσκες. Σίγουρα μέσα στο μετρό, στο λεωφορείο, στο τρένο όλο το χειμώνα για να περιορίσουμε την μεταδοτικότητα του ιού», κατυέληξε.

Μέχρι σήμερα τουλάχιστον το 80% του επιλέξιμου πληθυσμού ηλικίας 12 ετών και άνω πρέπει να έχει κάνει μία δόση εμβολίου COVID-19 και το 75% πρόκειται να κάνει τη δεύτερη δόση τους. Αξιωματούχοι υποστηρίζουν ότι για να προχωρήσουμε μπροστά οι μονάδες δημόσιας υγείας πρέπει να έχουν εμβολιάσει πλήρως όχι λιγότερο από το 70% του πληθυσμού τους.

«Μετά την επίτευξη αυτών των ορίων, η συντριπτική πλειονότητα των μέτρων δημόσιας υγείας και ασφάλειας στο χώρο εργασίας, συμπεριλαμβανομένων των ορίων χωρητικότητας για εσωτερικούς και εξωτερικούς χώρους και των ορίων για κοινωνικές συγκεντρώσεις θα αρθούν», ανέφεραν αξιωματούχοι σε δελτίο τύπου.

"Μόνο ένας μικρός αριθμός μέτρων θα παραμείνει σε ισχύ, συμπεριλαμβανομένης της απαίτησης για τεστ..

Μέχρι τις 8 Ιουλίου, περισσότερο από το 77% των ανθρώπων στο Οντάριο ηλικίας 12 ετών και άνω έχουν λάβει μία δόση εμβολίου COVID-19 και περισσότερο από το 50% έχουν λάβει τη δεύτερη δόση τους. Αυτό υπερβαίνει κατά πολύ το ορόσημο του εμβολίου που απαιτείται για τη μετάβαση στο Βήμα 3 - μεταξύ 70 έως 80% των ενηλίκων με μία δόση και 25% με δύο δόσεις για τουλάχιστον δύο εβδομάδες.

Ο Moore είπε ότι ο στόχος του εμβολιασμού μπορεί να είναι «φιλόδοξος στόχος», αλλά θα λειτουργήσει ως «πρόσκληση στα όπλα για όλους τους πολίτες του Οντάριο».

«Νομίζω ότι όλοι μας θέλουμε να επιστρέψουμε στον μετα-πανδημικό κόσμο και ο ασφαλέστερος τρόπος για να το πετύχουμε αυτό είναι να έχουμε το υψηλότερο ποσοστό ανοσίας».

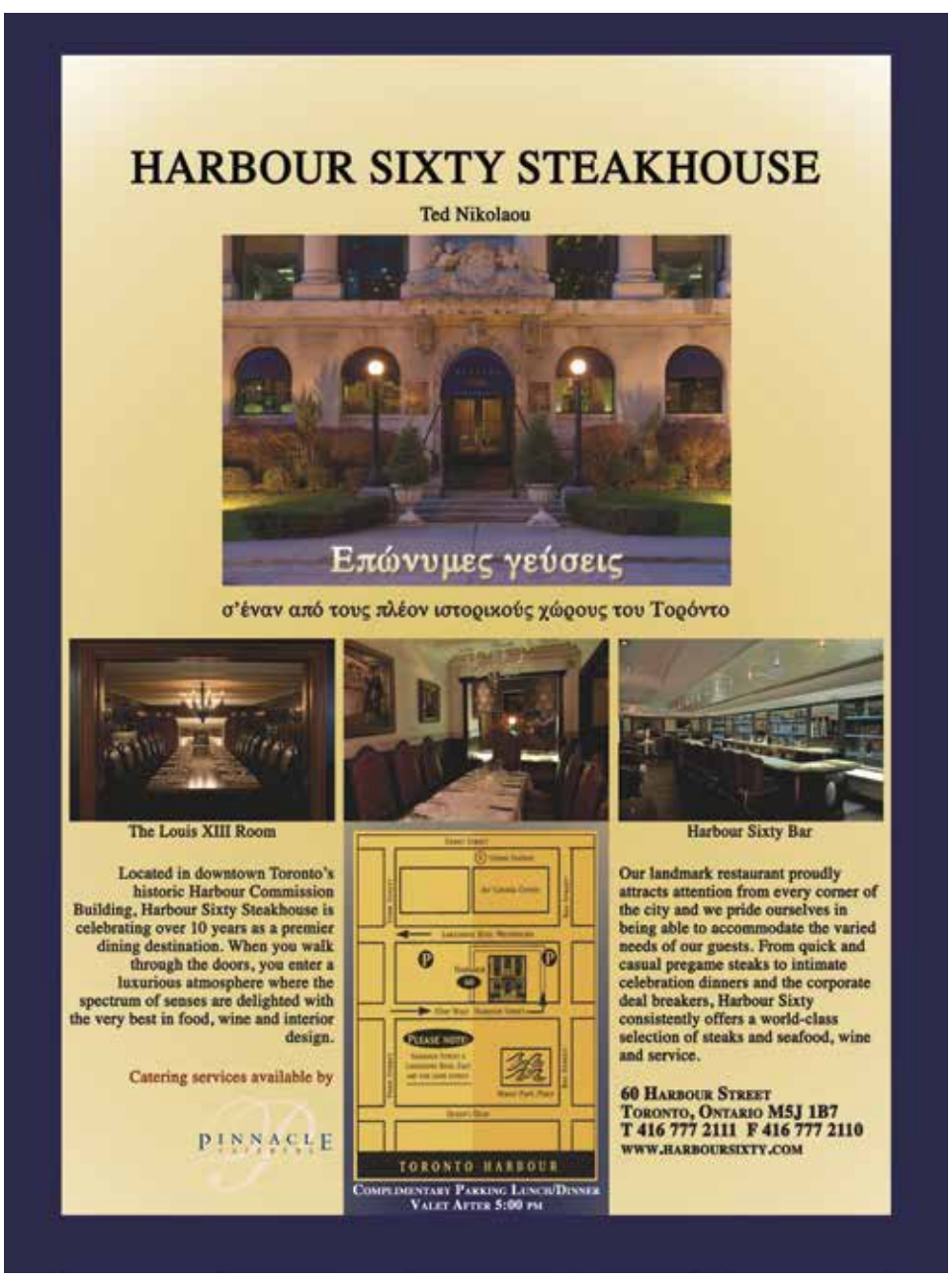

PAPE DRUG MART

ΕΛΛΗΝΙΚΟ ΦΑΡΜΑΚΕΙΟ

Ανοικτά από Δευτέρα έως Παρασκευή 9πμ-6μμ
Σάββατο 9πμ - 2μμ
Διευθυντής/Ιδιοκτήτης **Θεοφάνης Χαλκούσης**

- **Εκτελούμε συνταγές παντός είδους**
- **Δεχόμαστε όλες τις ασφάλειες**
- **Εχουμε μεγάλη ποικιλία σε βιταμίνες**
- **Πιεσόμετρα ηλεκτρονικά**
- **Είδη για διαβητικούς**
- **Ηλεκτρικοί μετρητές για ζάχαρο**

Συμπληρώσαμε 40 χρόνια στην υπηρεσία του Ελληνισμού. Είμαστε ένα από τα πρώτα ελληνικά φαρμακεία του Τορόντο. Χάρη στην προτίμησή σας και την αγάπη σας ξεχωρίσαμε. Γίναμε ένα από τα πιο δημοφιλή φαρμακεία. Το χρωστάμε σε σας. Σας ευχαριστούμε θερμά και σας προσκαλούμε κι αυτή τη χρονιά να συνεχίσετε να μας επισκέπτεσθε διότι θα έχουμε στο άμεσο μέλλον.... εκπλήξεις!!! Διαθέτουμε ειδικευμένο προσωπικό. Δε χρεώνουμε τα $2.00 για τους συνταξιούχους. Διαθέτουμε τα πιο πολλά εμβόλια που κυκλοφορούν.

ΣΑΣ ΕΥΧΑΡΙΣΤΟΥΜΕ!

416.461.3581
email: 751papedrugmart@gmail.com
751 Pape Avenue, Toronto ON M4K 3T1
Δίπλα στο Pape Subway

“Η ολοκλήρωση του εμβολιασμού είναι ζωτικής σημασίας για μέγιστη προστασία”

ΑΠΟ ΣΕΛΙΔΑ 1

εξαπλώνεται γρήγορα στην Ευρώπη και μπορεί να παρεμποδίσει σοβαρά τις προσπάθειες για τον έλεγχο της πανδημίας. Τα στοιχεία δείχνουν ότι είναι 40% έως 60% πιο μεταδοτική από την «Άλφα» (B.1.1.7) που ήταν η πρώτη σημαντική παραλλαγή ανησυχίας στην ΕΕ. Επιπλέον, η παραλλαγή «Δέλτα», μπορεί να σχετίζεται με υψηλότερο κίνδυνο νοσηλείας.

Το ECDC εκτιμά ότι μέχρι τα τέλη Αυγούστου η παραλλαγή «Δέλτα» θα αντιπροσωπεύει το 90% όλων των παραλλαγών του ιού SARS-CoV-2 που κυκλοφορούν στην ΕΕ. Αυτό καθιστά απαραίτητο για τις χώρες να επιταχύνουν τα προγράμματα εμβολιασμού.

Η συμμόρφωση με τη συνιστώμενη πορεία εμβολιασμού είναι ζωτικής σημασίας για να επωφεληθούν οι πολίτες από το υψηλότερο επίπεδο προστασίας από τον ιό. Προκαταρκτικά στοιχεία υποδηλώνουν ότι απαιτούνται και οι δύο δόσεις των εμβολίων για τον COVID-19 2 όπως: Comirnaty, Spikevax ή Vaxzevria για την παροχή επαρκούς προστασίας έναντι της παραλλαγής «Δέλτα».

Ο κίνδυνος σοβαρής νόσου και θνητότητας που προκαλείται από τον COVID-19 είναι μεγαλύτερος για τις ομάδες μεγαλύτερης ηλικίας και για εκείνους με άλλα υποκείμενα νοσήματα, και τονίζεται η ανάγκη για ολοκλήρωση των προτεινόμενων δόσεων εμβολιασμού. Ωστόσο, εξακολουθούν να υπάρχουν 10 χώρες της ΕΕ και του ΕΟΧ, όπου σχεδόν το 30% ή περισσότερα άτομα ηλικίας άνω των 80 ετών δεν έχουν ακόμη ολοκληρώσει το προτεινόμενο πρόγραμμα εμβολιασμού, σύμφωνα με τον καταγραφέα εμβολίων του ECDC.

Παρομοίως, για την προστασία αδύναμων και ηλικιωμένων ατόμων σε κλειστά περιβάλλοντα, όπως νοσηλευόμενοι ασθενείς ή τρόφιμοι σε εγκαταστάσεις μακροχρόνιας περίθαλψης, απαιτείται περαιτέρω εργασία σε ορισμένες χώρες για την αύξηση της χορήγησης εμβολίων μεταξύ των εργαζομένων στον τομέα της υγείας και του προσωπικού τέτοιων ιδρυμάτων. Ο ΕΜΑ και το ECDC ενθαρρύνουν τους εργαζομένους στον τομέα της υγειονομικής περίθαλψης και φροντίδας να εμβολιαστούν το συντομότερο δυνατό, για να προστατεύσουν τον εαυτό τους, τις οικογένειές τους και εκείνους με τους οποίους εργάζονται και φροντίζουν.

Προκειμένου να ανταποκριθούν σε αυτές τις ανάγκες και να αυξήσουν την κάλυψη του εμβολιασμού, οι χώρες μπορούν να προσαρμόσουν τις στρατηγικές τους, για παράδειγμα σχετικά με το διάστημα μεταξύ της πρώτης και της δεύτερης δόσης, με βάση την επιδημιολογική κατάσταση και την κυκλοφορία των παραλλαγών, και τις εξελισσόμενες ενδείξεις για την αποτελεσματικότητα του εμβολίου έναντι παραλλαγών.

Μια άλλη τέτοια προσαρμογή είναι ότι εμπειρογνώμονες που είναι υπεύθυνοι για τα προγράμματα εμβολιασμού σε περισσότερα από τα μισά κράτη μέλη αποφάσισαν, ενόψει των καταστάσεων στις χώρες τους, να χρησιμοποιήσουν διαφορετικά εμβόλια για τη δεύτερη δόση από αυτά που χρησιμοποιήθηκαν για την πρώτη δόση.

Στρατηγική εμβολιασμού (μερικές φορές αναφέρεται ως «μίξη και αντιστοίχιση»), στην οποία ένα διαφορετικό εμβόλιο χορηγείται για τη δεύτερη δόση σε ένα συνιστώμενο πρόγραμμα 2 δόσεων, έχει ιστορικά εφαρμοστεί για ορισμένα άλλα εμβόλια. Υπάρχουν καλοί επιστημονικοί λόγοι για να περιμένουμε ότι αυτή η στρατηγική θα είναι ασφαλής και αποτελεσματική όταν εφαρμόζεται στον εμβολιασμό κατά του COVID-19.

Επί του παρόντος, ο ΕΜΑ και το ECDC δεν είναι σε θέση να υποβάλουν οριστικές συστάσεις σχετικά με τη χρήση διαφορετικών εμβολίων COVID-19 για τις δύο δόσεις. Παρ ‘όλα αυτά, τα προκαταρκτικά αποτελέσματα από μελέτες στην Ισπανία, τη Γερμανία και το Ηνωμένο Βασίλειο υποδηλώνουν ικανοποιητική ανοσοαπόκριση και χωρίς προβλήματα ασφάλειας. Αναμένονται περισσότερα δεδομένα σύντομα και ο ΕΜΑ θα συνεχίσει να τα επανεξετάζει μόλις γίνουν διαθέσιμα.

Είναι επί του παρόντος πολύ νωρίς να επιβεβαιωθεί εάν και πότε θα χρειαστεί μια ενισχυτική δόση για τα εμβόλια κατά του COVID-19, επειδή δεν υπάρχουν ακόμη αρκετά δεδομένα από εκστρατείες εμβολιασμού και συνεχιζόμενες μελέτες για να γίνει κατανοητό πόσο καιρό θα διαρκέσει η προστασία από τα εμβόλια, λαμβάνοντας επίσης υπόψη τη διάδοση των παραλλαγών.

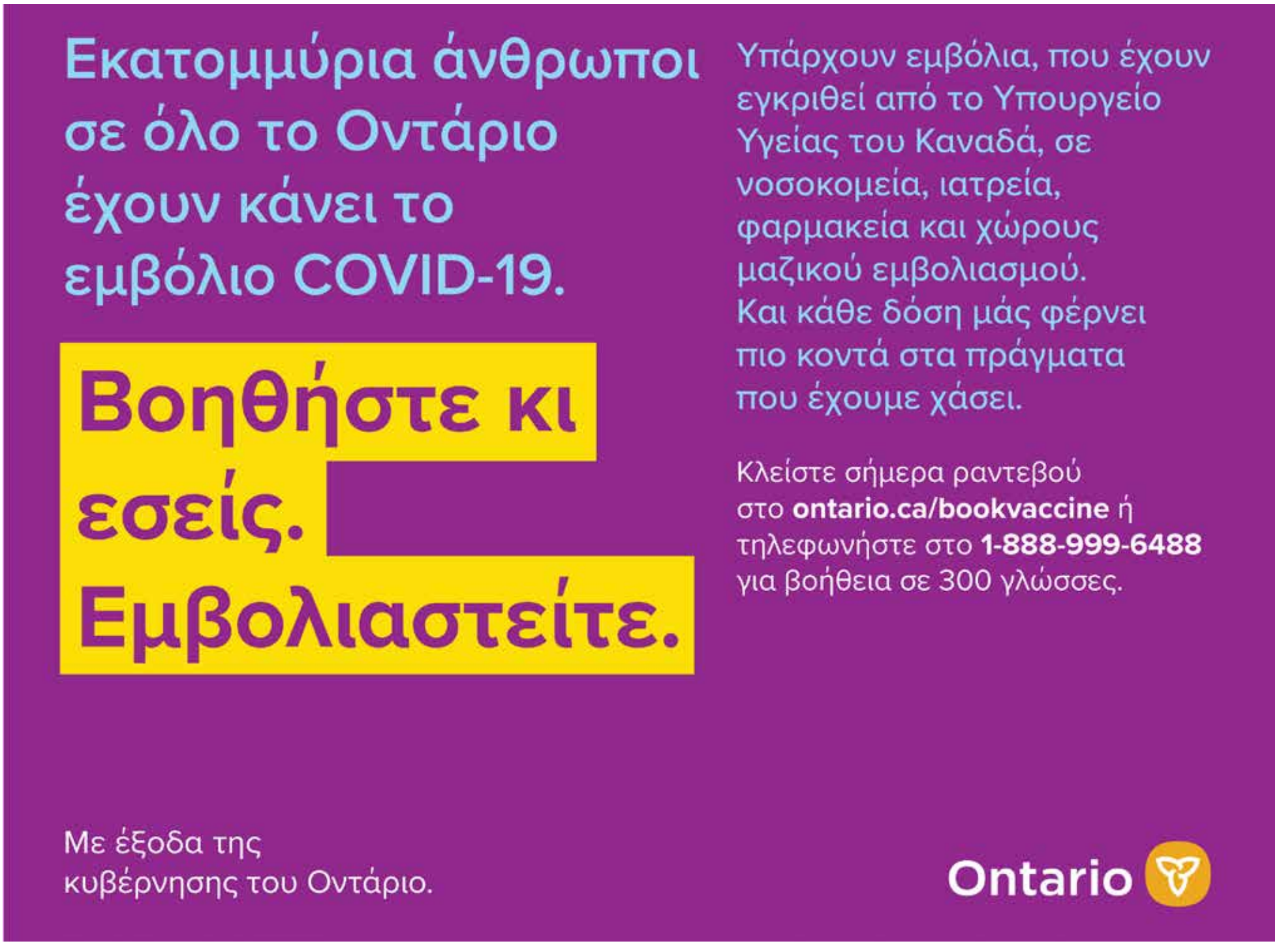

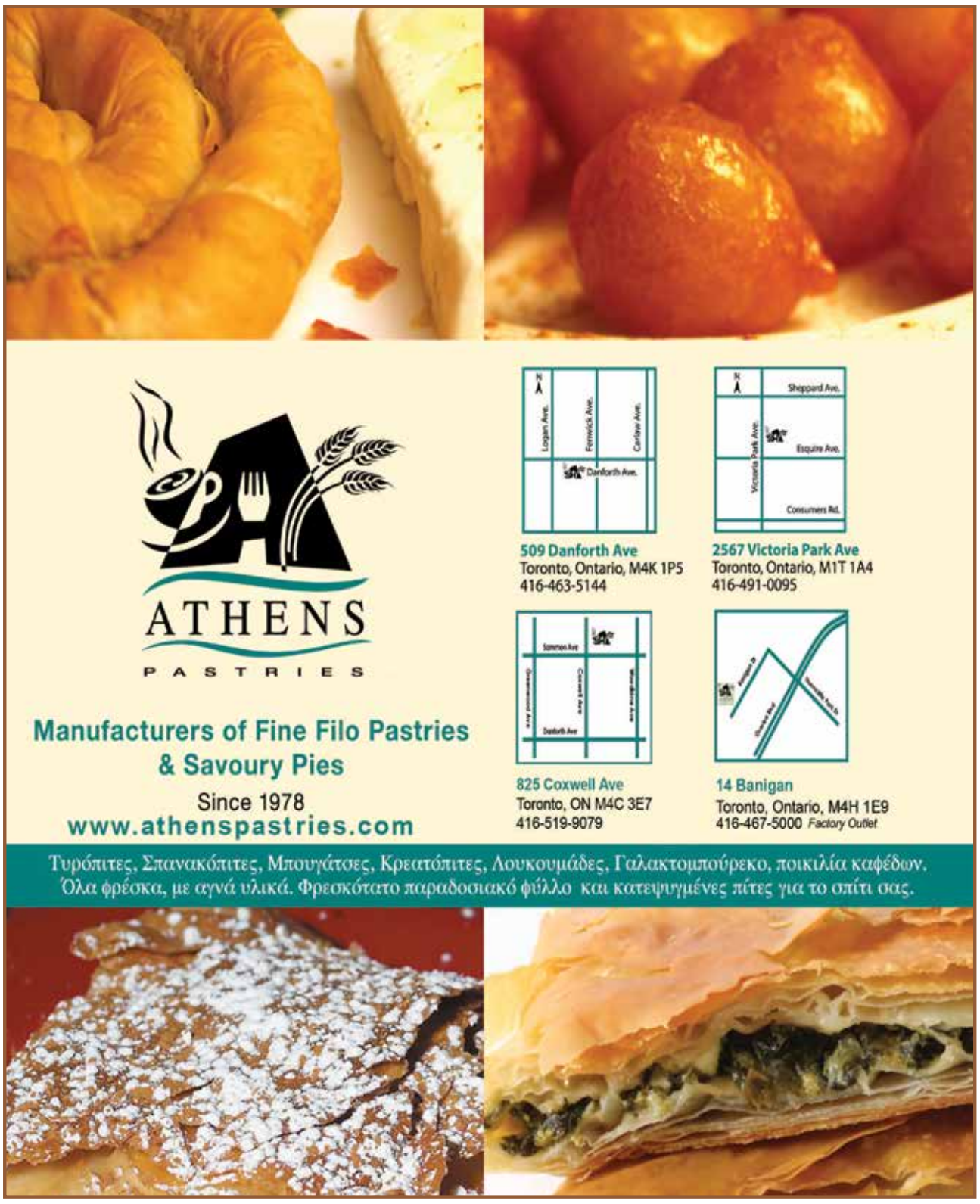

Ελληνοκαναδικό Μουσείο Κληρονομιάς Ι. Αρχιεπισκοπής Καναδά

Συμβουλές και προτάσεις από τις Κοινότητές μας

Στις 25 Μαρτίου 2021, 200 χρόνια από την έναρξη της Ελληνικής Επανάστασης, η κυβέρνηση του Οντάριο, με επικεφαλής τον πρωθυπουργό Doug Ford και την υπουργό Lisa MacLeod, ανακοίνωσε την ίδρυση Ελληνο-Καναδικού Μουσείου Κληρονομιάς με την οικονομική συμβολή των $325.000.

Στα πλαίσια προετοιμασίας αυτού του έργου η Ιερά Αρχιεπισκοπή Καναδά θα δεχτεί προτάσεις και σχόλια από Ελληνοκαναδούς από όλη τη χώρα.

Θέλουμε να μάθουμε τι πρέπει να θέσουμε σαν υψηλή προτεραιότητά μας και ποια ιστορικά γεγονότα θα πρέπει να προβληθούν στο μουσείο. Εάν έχετε οποιεσδήποτε ιδέες, προτάσεις που θα πρέπει να συμπεριληφθούν ή και αντικείμενα για να αξιολογηθούν, θα θέλαμε να μας ενημερώσετε.

Αυτή είναι η ευκαιρία να ακουστεί η φωνή σας. Με χαρά θα δεχθούμε τα σχόλιά σας μέσω αυτής της συμβουλευτικής διαδικασίας. Παρακαλούμε γράψτε μας στην ηλεκτρονική διεύθυνση website@goarchdiocese.ca. Όλες οι προτάσεις θα εξεταστούν προσεκτικά.

Σας ευχαριστούμε εκ των προτέρων για την υποστήριξή σας. Ανυπομονούμε να δημιουργήσουμε το Ελληνο-Καναδικό Μουσείο Κληρονομιάς που τιμά την κοινή ιστορία μας και που θα αποτελέσει πηγή έμπνευσης για τις μελλοντικές γενιές.

Δ/ΤΥΠΟΥ
Ι. Αρχιεπισκοπής Καναδά

Ουρανο... ...κατέβατα

-Έλα Σκλάβε που είσαι;

-Εδώ είμαι μικρέ,όπως πάντα.

-Το ξέρω, πες μου όμως πώς είσαι σήμερα, τα βλέπεις όλα ρόδινα ή μπουρδουκλωμένα; Εδώ κάτω έχουμε πολλές ζέστες και αρκετή υγρασία. Όπως καταλαβαίνεις αυτά τα δυό παρέα κάνουν τους ανθρώπους να νιώθουν κουρασμένοι σωματικά και ακόμα χειρότερα ψυχολογικά, με αποτελέσμα να γίνονται λάθη, θέλω να πιστεύω όχι εσκεμμένα.

Αναφέρομαι συγκεκριμένα στην τωρινή διοίκηση της Ελληνικής Κοινότητας του Τορόντο. Υποσχέθηκα ότι αφιλοκερδώς θα γίνονται όλες οι ανακοινώσεις της από την Εβδομάδα. Αφού λοιπόν λάβαμε μόνο μία, είδαμε άλλες ανακοινώσεις της σε άλλα μέσα ενημέρωσης της παροικίας μας. Αυτά απλώς τα αναφέρω γιατί δεν πιστεύω να έγινε ανθρώπινο λάθος. Έχουμε βλέπεις και την πανδημία - και αυτή παίζει το ρόλο της σε πολλά ζητήματα- τον σπουδαιότερο θα έλεγα. Έχει εδώ και ενάμιση χρόνο καθηλώσει όλες τις επιχειρήσεις, όλους τους οργανισμούς, όλες τις οργανώσεις.

Στις εκκλησίες οι κηδείες γίνονται μόνο με εννέα άτομα στο τελευταίο αντίο των αγαπημένων εκείνων που αφήνουν για πάντα τον μάταιο τούτο κόσμο.... που σημαίνει έσοδα μηδέν όλο αυτό το χρονικό διάστημα της πανδημίας. Απ' ότι είδαμε η ΕΚΤ ανακοίνωσε σε άλλα μέσα ενημέρωσης τον επιτρεπόμενο αριθμό πιστών σε κάθε ΝΑΟ της, μιας και από την Τετάρτη 30/06/21 η επαρχία μας το επιτρέπει.

-Τι είναι αυτά που ακούω μικρέ; Δεν περίμενα να σκέφτεσαι αρνητικά. Υπήρξαν και χειρότερες καταστάσεις που ο κόσμος τις ξεπέρασε, τις άφησε πίσω στην ιστορία και ελπίζω ότι το ίδιο θα συμβεί και τώρα. Όσο για την ΕΚΤ μείνε στις υποσχέσεις που έδωσες.

-Εσείς έχετε απαλλαγεί από όλα αυτά Σκλάβε, γιατί έχετε την παντοτινή προστασία του Θεούλη.

Πες μου όμως που βρίσκεται η υπόθεση της Γενικής Συνέλευσης; Το προσπαθείς; Πιστεύω θα χρειαστείς βοήθεια και από άλλους εκεί ψηλά.

- Προσπαθώ μικρέ να συναντήσω τους ανθρώπους που ασχολήθηκαν με τα ΜΜΕ εκεί κάτω. Με τον τρόπο αυτό και με την βοήθεια όλων πιστεύω ότι θα καταφέρουμε να γίνει η γενική συνέλευση. Θα πάρει καιρό, όμως χρειάζεται υπομονή. Μέχρι στιγμής έχω εντοπίσει τους Κ. Κρανιά, Κ.Αγαθό, Α.Μαραγκό, Ν.Τερζή.

Όσο για τον Τάκη και Κική Μανιατάκο, έμαθα ότι βρίσκονται σε διακοπές.

-Τι μου λες Σκλάβε; Κάνουν και εκεί ψηλά διακοπές;

- Φυσικά μικρέ, έχουν ανοίξει πρακτορεία ταξιδίων με πρωτοστάτες τους Γ. Σεβδαλή, Λ.Γεωργαρέα, Μ.Γεωργιάδη, Χ. Γρηγορίου, Θ.Πύρζα και απ'ότι μαθαίνω ενδιαφέρονται και άλλοι.

-Και που πηγαίνουν όλοι για τις διακοπές τους Σκλάβε; Υπάρχουν μέρη που μπορούν να επιλέξουν;

- Οι περισσότεροι μικρέ πηγαίνουν σε διάφορους κήπους με λουλούδια, δέντρα αειθαλή, καρποφόρα και πολλά είδη πουλιών. Στον Κήπο όμως με τις μηλιές, που τα μήλα τους δεν πέφτουν και δεν σαπίζουν, πηγαίνουν μόνο εκείνοι που πιστεύουν στην Ελλάδα. Την Ελλάδα του πολιτισμού, των γραμμάτων, της Ορθοδοξίας και ότι ο Χριστός δίδαξε.

- Τα σοβαρεύεις λιγάκι τα πράγματα Σκλάβε.Θα ήθελα όμως να ξέρω ποιοί βρίσκονται στον κήπο αυτό και πώς περνούν τη μέρα τους;

- Άκουσα μικρέ πώς στην είσοδο του Κήπου και την υποδοχή των επισκεπτών, την έχει αναλάβει η πάντα φιλόξενη και χαμογελαστή Ρούλα Μουρατίδου. Τους καλωσορίζει με ένα ταψί Ρεβανί, μιας και είναι Βεροιώτισσα και πάντα με τον γλυκό της λόγο σε όλους. Δίπλα ο παπά-Κάρας αφού είναι και αυτός Ημαθιώτης. Νομίζω πως κάπου εκεί βρίσκεται και ο παπα-Ρουμανας, οπαδός του Ομήρου, ο οποίος ψάχνει να βρει τον Δελαπόρτα και τον Καραμπέρη μήπως και κάνουν ομάδα ποδοσφαίρου. Σε αυτόν τον κήπο περιμένουν να πάνε ο Γιάννης Σταυρόπουλος και ο Τάσος Μιχαλόπουλος για να φτιάξουν θεατρική ομάδα. Περιμένουν επίσης τον καθηγητή Βιτόπουλο που θα αναλάβει τη συγγραφή των θεατρικών έργων και τις διαλέξεις. Τις θείες λειτουργίες τις κάνουν, ο π. Ρουμανάς και ο π. Κάρας με βοηθό τον π.Γλούφτση.

Υπάρχουν και άλλοι επώνυμοι που πηγαίνουν και άλλοι που φεύγουν. Σε κάποιους αρέσει και σε κάποιους άλλους όχι. Μυρίζει πολύ Ελλάδα στον κήπο αυτό. Θέλω να πιστεύω και το εύχομαι ολόψυχα, κάποια στιγμή αυτοί που εκτελούν τις διάφορες εξουσίες στην Ελληνική Παροικία του Τορόντο, πρώτα να προασπίσουν την ιδέα της Ελλάδας, γιατί περί ιδέας πρόκειται και μετά να σκέφτονται τα συμφέροντα και τις προσωπικές φιλοδοξίες τους και πολλά άλλα που μόνο φιλονικίες και διχασμό φέρνουν.

- Στα ονόματα των ατόμων που αναφέρθηκες Σκλάβε έχουμε και εμείς μεγάλο σεβασμό και αγάπη. Η μνήμη τους μένει αναλλοίωτη. Είναι όντως αλησμόνητοι όλοι αυτοί και πολλοί άλλοι που βρίσκονται στην παρέα σας.

Σύντομα θα πάρουμε και εμείς εδώ κάτω τις διακοπές μας. Θα τα ξαναπούμε με το καλό όταν επιστρέψουμε.

- Επιβάλλεται μικρέ. Καλές διακοπές εύχομαι σε όλους σας και να προσέχετε.

ΣΕ ΚΑΛΑ ΧΕΡΙΑ® ΣΕ ΚΑΛΕΣ ΤΙΜΕΣ.

= ΕΞΟΙΚΟΝΟΜΗΣΤΕ

Για οποιαδήποτε ασφάλεια θέλετε, τηλεφωνήστε πρώτα στη φίλη σας

Ρούλα Μαργαρώνη
1414 King Street East
Unit 26
(289) 316-0568
margaronis@allstate.ca

Καλέστε πρώτα την Allstate

Allstate
You're in good hands.

• αυτοκινήτου • οικίας
• ζωής • ταξιδιωτική

*Ισχύουν όροι και προϋποθέσεις
Εμπορικό σήμα® που χρησιμοποιείται υπό την άδεια της Ασφαλιστικής Allstate

Zoe Veroutis

HERITAGE FUNERAL CENTRE

Πριν αποφασίσετε, Επισκεφθείτε μας, θα εντυπωσιασθείτε
We feature central Toronto's

Theodora Koutoumbou

* Σύγχρονες και ευρύχωρες αίθουσες
* Προσφέρουμε προσιτές τιμές.
* Ευρύχωρο πάρκινγ 200 αυτοκινήτων.
* Εύκολη πρόσβαση για άτομα με ειδικές ανάγκες.

Και το σημαντικότερο
Κατά γενική ομολογία όσων εξυπηρετήθηκαν οι υπηρεσίες μας είναι άριστες.

50 Overlea Boulevard ~ www.heritagefuneralcentre.ca ~ 416-423-1000

For more interesting articles in English, pertaining to Greek political and national issues, please visit the English edition of "SLPress.gr"

Ο Σταύρος Λυγερός έχει εργασθεί σε εφημερίδες (για 23 χρόνια στην Καθημερινή), ραδιοφωνικούς και τηλεοπτικούς σταθμούς. Σήμερα είναι πολιτικός -διπλωματικός σχολιαστής στον τηλεοπτικό σταθμό OPEN και διευθυντής του ιστότοπου SLpress.gr. Συγγραφέας 16 βιβλίων. Μέλος της Συντονιστικής Επιτροπής στην εξέγερση του Πολυτεχνείου το Νοέμβριο του 1973.

Που το πάει η Άγκυρα στη Θράκη — Η εργαλειοποίηση της μειονότητας

του Σταύρου Λυγερού

Αναδημοσίευση από τον ιστότοπο «SLPress.gr», με τη συγκατάθεση του γνωστού και έγκριτου δημοσιογράφου Σταύρου Λυγερού

Η δήλωση Ερντογάν το 2013 ότι «η Θράκη είναι η ζωντανή ιστορία της Τουρκίας και η εκπρόσωπος του ιστορικού παρελθόντος της στην Ευρώπη» επιβεβαιώνει ότι η ακριτική ελληνική περιοχή όχι μόνο είναι στο στόχαστρο, αλλά έχει και προτεραιότητα για τους νεοοθωμανούς. Επιδιώκουν να μετατρέψουν την εκεί μουσουλμανική μειονότητα σε γεωπολιτικό έρεισμα με στόχο την έμμεση πλην σαφή αποσταθεροποίηση της ελληνικής κυριαρχίας στην περιοχή.

Στο πλαίσιο αυτό, η μετατροπή της μουσουλμανικής μειονότητας σε τουρκική είναι αναγκαία συνθήκη για την προώθηση του τουρκικού σχεδίου. Γι' αυτό και αποτελεί πάγιο στόχο και των κεμαλικών και των νεοοθωμανών, με τους δεύτερους να τον ιεραρχούν ψηλότερα. Οι τουρκόφρονες της μειονότητας, που καθοδηγούνται σε καθημερινή βάση από το τουρκικό προξενείο στην Κομοτηνή, χρησιμοποιούν το επιχείρημα του αυτοπροσδιορισμού. Μόνο που αυτό το δικαίωμα ισχύει για άτομα όχι για πληθυσμιακό σύνολο.

Η ελληνική θέση στηρίζεται στο γεγονός ότι η Συνθήκη της Λωζάννης καθορίζει ρητά τη μειονότητα στη Θράκη ως μουσουλμανική. Η τουρκική πλευρά επιδιώκει να υπονομεύσει την ξεκάθαρη αυτή διατύπωση της Συνθήκης, επικαλούμενη μία νομική τάση που γενικεύει το δικαίωμα του αυτοπροσδιορισμού. Γι' αυτό και οι τουρκόφρονες της μειονότητας επιδίδονται εδώ και δεκαετίες σε νομικές προσπάθειες για αναγνώριση συλλόγων που να έχουν στον τίτλο τους το όρο "τουρκικός/ή".

Μετά την απόρριψη από τον Άρειο Πάγο της προσφυγής του σωματείου που αυτοονομάστηκε "Τουρκική Ένωση Ξάνθης", οι τουρκόφρονες πραγματοποίησαν στην Ξάνθη (10-7-2021) διαδήλωση, προκειμένου να δώσουν την εντύπωση μίας μαζικής διαμαρτυρίας, την οποία είναι δεδομένο πως η τουρκική διπλωματία θα χρησιμοποιήσει το επόμενο διάστημα στο πλαίσιο του πάγιου ισχυρισμού της ότι η Ελλάδα καταπιέζει τη μειονότητα.

Μεταοθωμανικός χώρος

Η προαναφερθείσα δήλωση Ερντογάν δεν ήταν κεραυνός εν αιθρία. Ούτε το γεγονός ότι μαζί με τη Θράκη είχε συμπεριλάβει τη Θεσσαλονίκη και άλλες περιοχές με σημαντικό ρόλο στα οθωμανικά Βαλκάνια. Υπενθυμίζουμε ότι τον Οκτώβριο 2013 έχει δηλώσει (παρουσία των πρωθυπουργών της Αλβανίας και του Κοσόβου) ότι «το Κόσοβο είναι Τουρκία»!

Η ρητορική αυτή δεν είναι σκόρπιες κουβέντες. Είναι οργανική συνιστώσα της νεοοθωμανικής στρατηγικής. Πίσω από τον κομψό όρο "στρατηγικό βάθος" του Νταβούτογλου κρύβεται η επιδίωξη της Τουρκίας να αναδειχθεί σε κέντρο και ηγεμόνα του μεταοθωμανικού χώρου. Γι' αυτό και οι Τούρκοι αξιωματούχοι πραγματοποιούν κάθε χρόνο πολλές επισκέψεις, υφαίνοντας ένα δίκτυο σχέσεων και θεσμών συνεργασίας στη Μέση Ανατολή, στα Βαλκάνια και στον Καύκασο.

Τον Οκτώβριο 2009, μιλώντας στο Σεράγεβο, ο Νταβούτογλου είχε πει ότι τα Βαλκάνια κατά την περίοδο της Οθωμανικής Αυτοκρατορίας ήταν «πρότυπο συνεργασίας σ' όλους τους τομείς... Τα οθωμανικά Βαλκάνια ήταν μια επιτυχημένη ιστορία και τώρα πρέπει να αναγεννηθούν»! Ο Τούρκος υπουργός Εξωτερικών δεν είναι αφελής για να οραματίζεται την αναγέννηση της Οθωμανικής Αυτοκρατορίας. Ως θεωρητικός του νεοοθωμανισμού οραματίζεται και ως τότε υπουργός Εξωτερικών προσπαθούσε να οικοδομήσει ένα περιφερειακό σύστημα, στο κέντρο του οποίου και σε ρόλο ηγεμόνα θα είναι η Τουρκία.

«Τα σύνορα δεν είναι μόνιμα»

Για να προωθήσει αυτήν τη στρατηγική εξιδανίκευε την Οθωμανική Αυτοκρατορία και την παρουσίαζε σαν καθοριστικό και ρυθμιστικό παράγοντα της ιστορικής εξέλιξης της ευρύτερης περιοχής. Στην πραγματικότητα επένδυε με ιδεολογικό-ιστορικό περίβλημα γεωπολιτικούς στόχους. Στην ίδια γραμμή και ο Ερντογάν που προβάλλει την Τουρκία σαν παράγοντα (σχετικής) ενοποίησης του μεταοθωμανικού χώρου.

Σε ομιλία του προς τους Τούρκους πρέσβεις έχει υπογραμμίσει: «Η Τουρκία προχωράει στη διαμόρφωση σχέσεων ενοποίησης με τους γείτονές της... Μοιραζόμαστε την ίδια κουλτούρα... Κανείς να μη σκέφτεται πως, επειδή κάποιος σχεδίασε εκεί ένα σύνορο, τα σύνορα θα είναι μόνιμα». Με βάση τον εξωραϊσμό της κοινής ιστορίας επιχειρεί να συνθέσει ένα είδος μεταοθωμανικής ταυτότητας, στον κέντρο της οποίας είναι η μουσουλμανική κουλτούρα. Η νεοοθωμανική ρητορική συγκεντρώνει κριτική και εντός Τουρκίας κι όχι μόνο από

κεμαλιστές. Οι επικριτές θεωρούν το νεοοθωμανικό δόγμα όχι απλώς γεωπολιτικά οράματα, αλλά ισλαμικές φαντασιώσεις που έχουν βλάψει τα τουρκικά εθνικά συμφέροντα.

Η νεοθωμανική διπλωματία με τίτλο «μηδενικά προβλήματα με τους γείτονες» ήταν ένα όχημα για προβολή ήπιας ισχύος, για διαπραγματεύσεις από πλεονεκτική θέση και τελικώς για διευθετήσεις οι οποίες θα επέτρεπαν στην Τουρκία να αναδειχθεί σε ηγεμόνα στον μεταοθωμανικό χώρο. Η διπλωματία αυτή τελικώς έχει βαλτώσει. Η Άγκυρα δεν απέτυχε μόνο να κλείσει παραδοσιακά μέτωπα της τουρκικής εξωτερικής πολιτικής και να διαμορφώσει όρους ηγεμονίας στην περιοχή. Έχει και βαθιά εμπλακεί στις τοπικές αντιθέσεις όχι ως επιδιαιτητής, όπως επιθυμούσε, αλλά ως μέρος του προβλήματος.

Νεοοθωμανοί και κεμαλιστές

Οι νεοοωθομανοί είναι εξίσου εθνικιστές με τους κεμαλιστές, αλλά με διαφορετικό τρόπο. Οι κεμαλιστές είναι φορείς του παραδοσιακού τουρκικού εθνικισμού. Επιδιώκουν να ακυρώσουν ελληνικά διοικητικά και κυριαρχικά δικαιώματα, να αμφισβητήσει την εδαφική ακεραιότητα της Ελλάδας και, εάν βρουν την κατάλληλη ευκαιρία, να επεκταθούν σε βάρος της Ελλάδας στο Αιγαίο και στη Θράκη.

Από την πλευρά τους, οι νεοοθωμανοί αρχικά απέφευγαν να βάλουν στη διπλωματική βιτρίνα τις επεκτατικές διεκδικήσεις. Ποτέ, όμως, δεν πήραν αποστάσεις από αυτές. Από διπλωματικής απόψεως εμφανίζονταν πιο ευέλικτοι. Απέφευγαν τα κατηγορηματικά "όχι". Προτιμούσαν να ζητούν υψηλό πολιτικό αντάλλαγμα για να κάνουν το παραμικρό βήμα πίσω. Επιχειρώντας να καταστήσουν την Τουρκία κέντρο και ηγεμόνα του μεταοθωμανικού χώρου, επεδίωκαν να ρυμουλκήσουν σταδιακά την Ελλάδα σε κατάσταση άτυπης δορυφοροποίησης.

Για να προωθήσουν τον στόχο τους, υιοθετούσαν ρητορικά ανοίγματα, δίνοντας έμφαση στην ήπια ισχύ. Τη στρατιωτική πίεση, άλλωστε, την ασκούσε παραλλήλως η στρατογραφειοκρατία. Πίσω από την καθησυχαστική δημόσια διπλωματία των νεοοθωμανών παρέμενε ο ίδιος σκληρός πυρήνας του τουρκικού επεκτατισμού, έστω κι αν είχαν αλλάξει οι τακτικές και τα πολιτικά εργαλεία.

Αυτή η προμετωπίδα αποτελεί παρελθόν εδώ και αρκετά χρόνια. Το καθεστώς Ερντογάν έχει εγκαταλείψει τις διπλωματικές τακτικές του Νταβούτογλου, διατηρώντας τον στρατηγικό πυρήνα του νεοοθωμανισμού. Οι τουρκικές στρατιωτικές επεμβάσεις σε Συρία, Ιράκ, Λιβύη και Ναγκόρνο Καραμπάχ το αποδεικνύουν, όπως το αποδεικνύουν και οι ευθείες τουρκικές απειλές της Άγκυρας εναντίον της Κυπριακής Δημοκρατίας και της Ελλάδας.

Το δίκτυο των τουρκοφρόνων στη Θράκη

Αναφορικά με τη Θράκη, η Άγκυρα επιδιώκει με θαυμαστή συνέπεια να καλλιεργήσει διεθνώς την εντύπωση ότι η μουσουλμανική μειονότητα καταπιέζεται. Θεωρεί, μάλιστα, ότι η δημιουργία κλίματος ελεγχόμενης έντασης στην περιοχή θα προσδώσει υπόσταση σε μία εκστρατεία εναντίον της Ελλάδας και κατ' αυτό τον τρόπο θα θολώσει τα νερά. Στρατηγικός στόχος της Τουρκίας είναι να ρευστοποιήσει κατά το δυνατόν την ελληνική κυριαρχία στην ακριτική περιοχή.

Προϋπόθεση για να προωθήσει αυτόν τον στόχο της είναι να ελέγξει απολύτως σε όλα τα επίπεδα τη μουσουλμανική μειονότητα, η οποία εθνοτικά αποτελείται από τουρκογενείς, Πομάκους και Ρομά. Αυτή είναι και η κύρια αποστολή του τουρκικού προξενείου στην Κομοτηνή. Στο ίδιο πλαίσιο εγγράφεται η χρόνια προσπάθεια να επιβάλουν με διάφορους τρόπους τον όρο "τουρκική μειονότητα".

Το προξενείο δεν θα μπορούσε να κάνει πολλά πράγματα, χωρίς το εκτεταμένο δίκτυο τουρκοφρόνων, το οποίο δρα εδώ και δεκαετίες στους κόλπους της μουσουλμανικής μειονότητας με στόχο ακριβώς να "κρατάει τα πρόβατα στο μαντρί". Βασική συνιστώσα όλου του σχεδίου είναι η διαχείριση των μουσουλμανικών ψήφων. Στις ευρωεκλογές του 2014, η Άγκυρα απέδειξε ότι μπορεί να συσπειρώσει εκλογικά και να ελέγξει πολιτικά τον κορμό της μουσουλμανικής μειονότητας.

Το κόμμα ΚΙΕΦ

Η μεγάλη πλειονότητα των μουσουλμανικών ψήφων κατευθύνθηκε στο τουρκόφρονο Κόμμα Ισότητας Ειρήνης και Φιλίας (ΚΙΕΦ). Το πανελλαδικό ποσοστό του ήταν 0,75% (42.627 ψήφους), αλλά κατέκτησε την πρώτη θέση στους νομούς Ροδόπης (42%) και Ξάνθης (26%). Σύμφωνα με υπολογισμούς στις αγροτικές περιοχές οι μουσουλμάνοι το ψήφισαν περίπου 95% στη Ροδόπη, ενώ το αντίστοιχο ποσοστό στις αστικές περιοχές ήταν περίπου 65%.Τα αντίστοιχα ποσοστά στην Ξάνθη ήταν σημαντικά μικρότερα. Όσον αφορά τους μουσουλμάνους Ρομά υπολογίζεται ότι μόνο ένας στους τέσσερις ψήφισε το τουρκόφρονο κόμμα. Τέλος, το ΚΙΕΦ απέτυχε πλήρως να διεισδύσει στους μουσουλμάνους της Δωδεκανήσου και σε μειονοτικούς που έχουν μετοικήσει σε άλλες περιοχές.

Στόχος της Άγκυρας ήταν να κάνει επίδειξη δύναμης και να εγγράψει υποθήκες. Το μέγεθος της μειονότητας δεν επιτρέπει την υπέρβαση του ορίου του 3% για την είσοδο στη Βουλή αυτόνομου μουσουλμανικού συνδυασμού. Γι' αυτό και η έμφαση δίνεται στη μεγιστοποίηση των ανταλλαγμάτων που μπορεί να αποσπάσει ο ελεγχόμενος από το τουρκικό προξενείο σκληρός πυρήνας της μειονότητας, παζαρεύοντας τις μουσουλμανικές ψήφους με τα ελληνικά κόμματα στις επόμενες εθνικές.

Είναι αξιοσημείωτο ότι σ' εκείνες τις ευρωεκλογές ο ΣΥΡΙΖΑ θα διατηρούσε τα ποσοστά του στη μειονότητα διαψεύσθηκαν. Τα ποσοστά του σε Ροδόπη και Ξάνθη καταβαραθρώθηκαν όταν πανελλαδικά κατάκτησε την πρωτιά. Η μαζική μετακίνηση στο τουρκόφρονο ΚΙΕΦ απέδειξε ότι η εκλογική επιρροή του ΣΥΡΙΖΑ στους μουσουλμάνους είναι δοτή και καθόλου παγιωμένη. Στη Θράκη, όμως, δεν παίζεται μόνο ένα παιχνίδι κομματικής αριθμητικής. Παίζεται και ένα επικίνδυνο για τα εθνικά συμφέροντα παιχνίδι. Οι Τούρκοι επιδιώκουν να μετατρέψουν τη μουσουλμανική μειονότητα σε γεωπολιτικό έρεισμα με στόχο την έμμεση πλην σαφή αποσταθεροποίηση της ελληνικής κυριαρχίας στην περιοχή.

For more interesting articles in English, pertaining to Greek political and national issues, please visit the English edition of "SLPress.gr"

Ο Κωνσταντίνος Γρίβας είναι Καθηγητής Γεωπολιτικής στη Στρατιωτική Σχολή Ευελπίδων. Διδάσκει επίσης Γεωγραφία της Ασφάλειας στην ευρύτερη Μέση Ανατολή στο Τμήμα Τουρκικών και Σύγχρονων Ασιατικών Σπουδών του Πανεπιστημίου Αθηνών.

Η ρωσοτουρκική προσέγγιση έχει και αθέατη όψη — Η αντίφαση της Δύσης

του Κωνσταντίνου Γρίβα

Αναδημοσίευση από τον ιστότοπο «SLPress.gr», με τη συγκατάθεση του γνωστού και έγκριτου δημοσιογράφου Σταύρου Λυγερού

Εάν εξετάσουμε χωρίς προκαταλήψεις τη διαδικασία που οδήγησε στην πρωτοφανή ρωσοτουρκική προσέγγιση των τελευταίων ετών, θα δούμε ότι –κατά φαινομενικά σχιζοφρενικό τρόπο– προέκυψε ως έμμεσο αποτέλεσμα της όξυνσης των σχέσεών τους μετά την κατάρριψη του βομβαρδιστικού Sukhoi Su-24. Το επεισόδιο εκείνο δεν ήταν κεραυνός εν αιθρία. Ήταν η κορύφωση της αντιπαράθεσης των δύο χωρών στη Συρία, όπου υποστήριζαν (και υποστηρίζουν) διαφορετικές πλευρές.

Η κατάρριψη του Sukhoi έφερε τις δύο χώρες στα πρόθυρα της σύγκρουσης. Αυτό όμως ήταν ενδεχόμενο εξαιρετικά επικίνδυνο και για τη Μόσχα και για την Άγκυρα. Δεδομένου ότι η Τουρκία είναι χώρα-μέλος του ΝΑΤΟ μια εμπλοκή μαζί της θα μπορούσε να σύρει σε παγκόσμιο πόλεμο. Αν και η πλάστιγγα της στρατιωτικής ισχύος έγερνε υπέρ της Ρωσίας, το γεγονός ότι οι δύο χώρες δεν συνορεύουν άμεσα περιόριζε τις δυνατότητες προβολής ισχύος εκ μέρους της Ρωσίας.

Η μικρή ρωσική στρατιωτική δύναμη που βρισκόταν στη Συρία δύσκολα θα μπορούσε να αντισταθεί αποτελεσματικά εναντίον μαζικής τουρκικής επίθεσης. Σε τέτοια περίπτωση οι επιλογές για τη Ρωσία ήταν αμείλικτα περιορισμένες. Η μία εξ αυτών ήταν να αποδεχόταν πρωτοφανή στην ιστορία της στρατιωτική ταπείνωση, η οποία θα την οδηγούσε σε γεωπολιτικό υποβιβασμό, θα έθετε εν κινδύνω τη συνοχή της, ενώ θα σήμαινε και την πολιτική αυτοκτονία του Πούτιν. Η άλλη ήταν η καταφυγή στο πυρηνικό της οπλοστάσιο.

Σε αντίθεση με ό,τι πιστεύεται, αυτή η επιλογή δεν είναι "αδιανόητο" ενδεχόμενο. Ναι μεν το σοβιετικό πυρηνικό δόγμα ήταν "no first use", αλλά το ρωσικό πυρηνικό δόγμα είναι σκοπίμως ασαφές και αφήνει περιθώρια για χρήση πυρηνικών όπλων, ακριβώς για να καλύπτει τις αδυναμίες προβολής ισχύος της Ρωσίας σε περιοχές εκτός του άμεσου γεωγραφικού της περίγυρου. Σε αυτή την περίπτωση, όμως, θα είχαμε πυρηνική επίθεση της Ρωσίας σε χώρα-μέλος του ΝΑΤΟ. Και τότε η πιθανότητα θερμοπυρηνικού ολοκαυτώματος θα μετατρεπόταν από μακρινή ιστορική μνήμη σε επικείμενη πραγματικότητα.

Από την άλλη, κανείς δεν μπορούσε να εξασφαλίσει ότι η Μόσχα δεν θα κατέφευγε στο πυρηνικό της οπλοστάσιο, επειδή το αποτέλεσμα παρόμοιας επιλογής θα ήταν ασύλληπτο. Κι αυτό όχι μόνο γιατί και οι συνέπειες για τη Ρωσία, αν δεν αντιδρούσε σε στρατιωτική επίθεση της Τουρκίας στις ρωσικές δυνάμεις στη Συρία θα ήταν επίσης υπερβολικά μεγάλες για να τις αντέξει. Το σημαντικότερο είναι ότι πιθανώς να συμπέραινε ότι το ΝΑΤΟ δεν θα αποτολμούσε να διακινδυνεύσει παγκόσμιο πυρηνικό πόλεμο για χάρη της Τουρκίας.

Η ρωσοτουρκική προσέγγιση και τα πυρηνικά

Ας μην ξεχνάμε ότι δεν μιλάμε για το παλιό, μικρό και "συμπαγές" ΝΑΤΟ του Ψυχρού Πολέμου, αλλά για το σημερινό "πληθωριστικό" ΝΑΤΟ, τα μέλη του οποίου έχουν διαφορετικές πολιτικές ατζέντες. Ενώ πολλά εξ αυτών των κρατών εισήλθαν στο ΝΑΤΟ για να έχουν κάποιο γεωπολιτικό ρόλο, όπως η Σλοβενία, δεν σκέφτηκαν ποτέ σοβαρά ότι θα μπορούσαν να εμπλακούν σε πόλεμο με τη Ρωσία, πολλώ δε μάλλον σε πυρηνικό.

Ακόμη και οι παθολογικά αντιρωσικές χώρες στη Συμμαχία, όπως είναι οι βαλτικές και η Πολωνία, κάθε άλλο παρά διατεθειμένες είναι να τεθούν υπό τη ρωσική πυρηνική λαιμητόμο για χάρη της Τουρκίας. Άρα, η Μόσχα είχε κάθε λόγο να πιστεύει ότι ήταν πιθανόν σε περίπτωση χρήσης (ακόμη περισσότερο σε περίπτωση απειλής χρήσης) τακτικών πυρηνικών όπλων εναντίον της Τουρκίας, να επιτύγχανε με ένα σμπάρο δυο τρυγόνια. Δηλαδή, να "βάλει στη θέση της" την Τουρκία και ταυτοχρόνως να οδηγήσει το ΝΑΤΟ σε μια κατάσταση, στην οποία δεν θα τολμούσε να αντιδράσει. Αυτή η αδυναμία θα σήμαινε ουσιαστικά το τέλος της Συμμαχίας, τη διάλυση της δυτικής αρχιτεκτονικής ασφάλειας στην Ευρώπη και την επάνοδο της Ρωσίας ως κυρίαρχη δύναμη.

Φυσικά, δεν υπάρχει η βεβαιότητα ότι η Μόσχα έκανε παρόμοιες σκέψεις. Όμως, το γεγονός ότι μπορούσε να τις κάνει ήταν αρκετό για να προκαλέσει ανησυχία στη Δύση. Με άλλα λόγια, δημιουργήθηκε επικίνδυνη ασάφεια για το που μπορούσε να οδηγήσει ο εντεινόμενος ρωσοτουρκικός ανταγωνισμός και αυτή η ασάφεια ήταν οδυνηρή για όλους. Άρα, όλοι είχαν κοινό συμφέρον. Να μειωθεί η ένταση μεταξύ Ρωσίας και Τουρκίας, ώστε να απομακρυνθεί ο κίνδυνος σύγκρουσης και ο μόνος τρόπος που θα μπορούσε εκείνη τη στιγμή να επιτευχθεί κάτι τέτοιο ήταν δια της προσέγγισης.

Γεωπολιτικό μπάλωμα

Κοντολογίς, η ρωσοτουρκική προσέγγιση και η μετέπειτα

"φιλία" τους προέκυψε σε σημαντικό βαθμό ως έμμεσο αλλά ξεκάθαρο αποτέλεσμα μιας αντιπαλότητας τόσο επικίνδυνης που τρομοκρατούσε και τους δύο και δεν μπορούσαν να τη διαχειριστούν. Ταυτοχρόνως, αυτή η προσέγγιση είναι πιθανόν να έγινε και με την ανοχή της Ουάσιγκτον, επειδή ήταν αντιπαλότητα που μπορούσε να εμπλέξει τις ΗΠΑ σε επικίνδυνη κατάσταση. Άρα, η τότε ρωσοτουρκική προσέγγιση βόλευε και τη Δύση και όχι μόνο Μόσχα και Άγκυρα. Συνακόλουθα, πολλές από τις στερεοτυπικές αντιλήψεις, με τις οποίες ερμηνεύουμε τα διεθνή δρώμενα γενικώς και την αμερικανική πολιτική έναντι της Άγκυρας ειδικώς, πιθανώς δεν εκφράζουν την πραγματικότητα.

Μεταξύ άλλων, η συμβατική ανάγνωση των διεθνών σχέσεων, σύμφωνα με την οποία συμμαχίες και συνεργασίες εδράζονται πάνω σε υπόβαθρο φιλικών σχέσεων, ενώ οι εχθρικές σχέσεις μόνον αντιπαραθέσεις μπορούν να φέρουν, είναι λάθος. Όπως ξεκάθαρα φάνηκε στην περίπτωση Ρωσίας-Τουρκίας, μια εχθρική αντιπαράθεση, τοποθετούμενη στο κατάλληλο "μεταλλακτικό πλαίσιο" (transformational context), μπορεί να οδηγήσει σε προσέγγιση και συμμαχία. Με άλλα λόγια, οι σχέσεις των χωρών δεν λειτουργούν στο κενό αλλά σε ευρύτερες συστημικές δομές, οι οποίες έχουν την ικανότητα να μεταλλάξουν την εχθρότητα σε φιλία ή το αντίθετο.

Το σημαντικότερο όμως είναι ότι η λογικοφανής άποψη ότι η Τουρκία πρέπει να επιλέξει μεταξύ Ουάσιγκτον και Μόσχας δεν είναι καθόλου σίγουρο ότι ισχύει. Κι αυτό γιατί και την Ουάσιγκτον (τουλάχιστον κάποια στιγμή) πιθανώς να βόλεψε η ρωσοτουρκική προσέγγιση, γιατί σε αντίθεση περίπτωση θα μπορούσε να προκύψει μια τόσο ακραία κατάσταση, την οποία δεν θα μπορούσε να διαχειριστεί. Για να μην αναφερθούμε στην προεδρία Τραμπ, η οποία είχε μία διαφορετική στάση από την προεδρία Μπάιντεν.

Οι τυποποιημένες αντιλήψεις αναφορικά με τις αμερικανοτουρκικές σχέσεις, με τη γεωπολιτική ασυμβατότητα των S-400 και όλα τα συναφή δεν είναι μεν στον αέρα, αλλά καλό είναι να τίθεται και ένα ερωτηματικό. Κι αυτό γιατί όσο ενοχλητική και επικίνδυνη για τη ΝΑΤΟϊκή συνοχή και την αμερικανική στρατηγική κι αν είναι η ρωσοτουρκική προσέγγιση, μια ανεξέλεγκτη ρωσοτουρκική εχθρότητα θα ήταν όχι απλώς ενοχλητική, αλλά επικίνδυνη.

Σύνθετη πραγματικότητα

Φυσικά, η πραγματικότητα είναι εξαιρετικά σύνθετη, πολυεπίπεδη, πολυπαραγοντική, με αντιφατικά στοιχεία και με πολλαπλές αναγνώσεις και δεν χωράει σε απλουστευτικά ερμηνευτικά σχήματα, όπως είναι η βασική υπόθεση αυτού του κειμένου. Συνακόλουθα και οι αμερικανοτουρκικές σχέσεις έχουν πολλές παραμέτρους και πτυχές. Φυσικά και ισχυρά κομμάτια του αμερικανικού μηχανισμού εξουσίας δυσφορούν με το φλέρτ Άγκυρας-Μόσχας. Πολύ περισσότερο που δεν τίθεται πλέον ζήτημα ρωσοτουρκικής σύγκρουσης.

Ακόμη κι αν όντως η Ουάσιγκτον θεώρησε μια δεδομένη στιγμή τη ρωσοτουρκική προσέγγιση ως αναγκαίο κακό, ως άτυπη δικλείδα ασφαλείας για να αποφευχθεί μια πολύ επικίνδυνη αντιπαράθεση Ρωσία-Δύσης, αυτό ήταν λύση ανάγκης. Ένα γεωπολιτικό μπάλωμα. Δύσκολα μπορεί να μακροημερεύσει. Και επειδή –έστω και με τριβές– μακροημερεύει, προκαλεί αντιδράσεις.

Γι' αυτό και μπορεί να αποτελέσει παράγοντα που σε βάθος χρόνου, ακόμα και να οδηγήσει σε απομάκρυνση της Τουρκίας από το ΝΑΤΟ. Κι αυτό γιατί όχι μόνο η προσέγγισή της με τη Ρωσία είναι επικίνδυνη και αντιβαίνει τα συμφέροντα της Συμμαχίας, αλλά και επειδή η εχθρότητα της με τη Ρωσία, εάν εκτραπεί, μπορεί να καταστεί ακόμη πιο επικίνδυνη.

Σε ό,τι αφορά στην Ελλάδα θα ήταν αφελές να θεωρήσουμε ότι σε περίπτωση ρήξης της Τουρκίας με τη Δύση, η Ελλάδα θα ετίθετο αυτομάτως υπό την προστατευτική φτερούγα του αμερικανικού αετού. Ένας αποτελεσματικός τρόπος για να τεθεί η Τουρκία εκτός ΝΑΤΟ θα ήταν ένας πόλεμος με την Ελλάδα και μάλιστα ένας πόλεμος που θα διαρκούσε για καιρό και όχι ένα απλό θερμό ή "υπέρθερμο" επεισόδιο, για τα οποία προετοιμάζονται(;) οι ελληνικές ελίτ, θεωρώντας ότι αυτό είναι το μόνο ρεαλιστικό ενδεχόμενο σύγκρουσης στο ελληνοτουρκικό μέτωπο.

Προς τους αναγνώστες της «Εβδομάδας»

Η έγκριτη και έγκυρη ιστοσελίδα του γνωστού δημοσιογράφου Σταύρου Λυγερού, από την οποία συχνά-πυκνά διαβάζετε τα εξαιρετικά άρθρα που αναδημοσιεύουμε, έχει ξεκινήσει μια ερανική εκστρατεία για να αντιμετωπίσει τα υπέρογκα έξοδά της.

Σας προτρέπουμε ανεπιφύλακτα να συνεισφέρετε ό,τι μπορείτε για να διατηρήσουμε αυτή την δημοσιογραφική «όαση» και για να συνεχίσουμε να απολαμβάνουμε τις αναλύσεις και τα ενημερωτικά άρθρα της. Είναι κυριολεκτικά στο χέρι μας.

*Η ηλεκτρονική διεύθυνση της ιστοσελίδας είναι «**slpress.gr**» και η δωρεά σας μπορεί να γίνει ακολουθώντας τις οδηγίες όπως αυτές αναγράφονται στον ακόλουθο σύνδεσμο: **https://slpress.gr/support-slpress**.*

«Η δημοσιογραφία για να είναι αδέσμευτη-ανεξάρτητη πρέπει να χρηματοδοτείται κυρίως από τους αναγνώστες».

ΚΡΙΟΣ Φίλε Κριέ, εβδομάδα που μπαίνεις επιτέλους σε κλίμα καλοκαιρινό, απολαμβάνεις στιγμές, διασκεδάζεις, ερωτοτροπείς και περνάς καλά μετά από καιρό. Σε αυτό θα συμβάλει η σύνοδος της Αφροδίτης με τον Άρη. Συνάμα αυτή την εβδομάδα λύνονται ψυχολογικά και οικογενειακά ζητήματα, ενώ δίνεις και μία μάχη η οποία και θα ολοκληρωθεί με επιτυχία στα επαγγελματικά σου. Ιδανική εβδομάδα για ένα νέο ερωτικό ξεκίνημα το οποίο και θα χαρακτηρίζεται από πάθος και θα δώσει χρώμα στο καλοκαίρι σου. Αν είσαι σε σχέση, η περίοδος είναι κατάλληλη για να περάσεις ωραίες στιγμές με το ταίρι σου. Η Νέα Σελήνη του Ιουλίου σε ανεφοδιάζει ψυχικά, για να φέρεις εις πέρας δύσκολες υποθέσεις. Η προσέγγιση του Άρη με την Αφροδίτη σημαίνει ότι το ερωτικό ζήτημα θα σκάσει σαν ένα ωραίο βεγγαλικό. Το υπόλοιπο του καλοκαιριού αναμένεται "θερμό" σε εξελίξεις στον έρωτα και στα οικονομικά Στα επαγγελματικά σου βιώνεις ανταγωνισμό αρκετό, όμως αυτό σε πεισμώνει και δίνεις τον καλύτερό σου εαυτό. Πρακτικά, οικονομικά όμως θα πρέπει εσύ να κάνεις τον κόπο να βρεις αυτό που χρειάζεσαι. Μεταξύ άλλων, προετοιμάσου για κάποιες αντιξοότητες, σχετικές με ένα οικογενειακό ζήτημα ή ένα χρόνιο επαγγελματικό θέμα. Αξιοποίησε τον Ερμή, όσον αφορά στην επινόηση ή το θάρρος της πρωτοβουλίας ή ακόμη και της φαντασίας. Προς το παρόν, στα οικονομικά σου ούτε κλαις αλλά ούτε και γελάς.

ΤΑΥΡΟΣ Αγαπητέ Ταύρε, η εβδομάδα ξεκινά με το τρίγωνο Ερμή – Δία το οποίο και φέρνει πολύ χαρούμενες ειδήσεις, μηνύματα και προτάσεις που σε κάνουν να βρίσκεσαι όλο χαμόγελα. Συνάμα, η σύνοδος της Αφροδίτης με τον Άρη από το ζώδιο του Λέοντα, σε βρίσκει με όμορφες αλλαγές στο χώρο σου, αλλά και με ικανοποιήσεις μέσα από την οικογένεια. Προτάσεις, σχέδια, γνωριμίες και μετακινήσεις είναι μέσα στις τάσεις της εποχής. Στην προσπάθεια να οργανώσεις τη ζωή σου, όμως, δεν θα λείψουν αναπάντεχα και αιφνιδιασμοί που θα μπουν στο δρόμο σας ενώ η εξάσκηση στις αναπροσαρμογές συνεχίζεται και το στενό περιβάλλον επιμένει να σε ταλαιπωρεί. Μηνύματα στα ερωτικά σου, σε κάνουν να πετάς στα σύννεφα αυτή την εβδομάδα φίλε μου Ταύρε. Ανοίγει ο ορίζοντας σε μία σχέση με άτομο που το γνώριζες από το παρελθόν σου και είναι ιδανική εποχή για να κλείσουν πληγές. Μετά τις ταλαιπωρίες που έχεις περάσει στα επαγγελματικά, τώρα, είναι ο καιρός να αξιοποιήσεις την δημιουργικότητά σου και τις γνωριμίες σου προκειμένου να μπεις σε φάση για μία νέα αρχή, έστω και αν ο Ουρανός που διέρχεται από το ζώδιό σου τονίζει την ανυπακοή ή την αντίδρασή σου. Στα οικονομικά, για την ώρα, δεν υπάρχουν μεγάλες μεταβολές, αλλά το υπόλοιπο του καλοκαιριού δεν θα σε απογοητεύσει καθώς το υπόλοιπο του καλοκαιριού αναμένεται «θερμό» σε εξελίξεις τόσο στον έρωτα όσο και στα οικονομικά.

ΔΙΔΥΜΟΣ Αγαπητέ Δίδυμε, με ταξιδιάρικη διάθεση καλωσορίζεις τη εβδομάδα, αφού τη Δευτέρα το τρίγωνο του Ερμή (κυβερνήτη σου) με τον Δία δίνει αέρα στις επικοινωνίες σου και σε βοηθά να καταστρώσεις τα μεγαλόπνοα σχέδιά σου. Δεν λείπουν αυτές τις μέρες τα φλερτ, οι προγραμματισμοί για διασκέδαση και μετακινήσεις αλλά και οι ευκαιρίες για νέες γνωριμίες. Συνάμα αρχίζουν και φεύγουν οι μεγάλες επαγγελματικές ανησυχίες. Η εβδομάδα είναι κατάλληλη για ερωτικό παιχνίδι, για νέες γνωριμίες, για φλερτ ... Αυτά ισχύουν αν είσαι ελεύθερος όπου πραγματικά μπορείς να ανανεωθείς αφήνοντας ελεύθερο το επικοινωνιακό σου ταλέντο. Αν είσαι σε σχέση, μία μετακίνηση με το ταίρι σου θα ανεβάσει και τους δύο πολύ. Στα επαγγελματικά σου αρχίζουν να φεύγουν οι μεγάλες πιέσεις και μπορείς να βάλεις μπροστά ακόμα και τα πιο φιλόδοξα σχέδιά σου. Έστω και αν η δυσαρμονία στο παιχνίδι Ταύρου – Υδροχόου δοκιμάζει τον ψυχισμό σου από την τρελή συμπεριφορά των άλλων με τους οποίους είσαι εξαρτημένος κοινωνικά ή επαγγελματικά. Στα οικονομικά σου υπάρχει άνοιγμα και καλή προοπτική. Η Νέα Σελήνη του Ιουλίου σε βοηθά να κερδίσεις χρόνο και σε εφοδιάζει οικονομικά για να μπορέσετε να αντιπεξέλθεις στις συσσωρευμένες υποχρεώσεις και καθυστερήσεις των προηγούμενων εβδομάδων. Με δυο λόγια το χρήμα που χρειάζεσαι, έχει μια μικρή καθυστέρηση, αλλά είναι εμφανής μια πρώτη υποχώρηση στην ατυχία και στις δυσκολίες στον τομέα ετούτο.

ΚΑΡΚΙΝΟΣ Αγαπητέ Καρκίνε, αυτή την εβδομάδα βάζεις μπροστά νέα ξεκινήματα τα οποία και σε γεμίζουν με ενθουσιασμό. Γυρνάς μία ολοκαίνουργια σελίδα και παίρνεις σημαντικές αποφάσεις για την πορεία και το μέλλον σου. Μία μετακίνηση είναι πολύ πιθανό να αρχίζεις τώρα να την οργανώνεις ή και να είσαι στην αναμονή της. Συνάμα τονώνεται η αυτοπεποίθησή σου, βελτιώνεις την εικόνα σου, ενώ το χρήμα σε βοηθά να κινείσαι πιο άνετα. Αρχίζεις και βλέπεις με περισσότερη θετικότητα την προοπτική μίας σχέσης, ενώ οι μέρες που ακολουθούν φέρνουν χαρούμενα μηνύματα που διώχνουν από κοντά σου οποιαδήποτε αμφιβολία είχες ως σήμερα. Δείξε προσοχή, όμως, στα προσωπικά και οικογενειακά ζητήματα που θα σε απασχολήσουν ακόμα μια φορά. Στα επαγγελματικά σου είναι μία καλή εποχή για ένα νέο ξεκίνημα το οποίο μάλιστα θα έχει και γερές βάσεις. Η Νέα Σελήνη στο ζώδιό σου, βοηθά να ανασυγκροτήσεις τις δυνάμεις σου όσο μπορείς και να βάλεις σε μια νέα αρχή τους βασικούς τομείς της ζωής σας που σας ταλαιπώρησαν εξαιρετικά τις τελευταίες εβδομάδες. Είναι σκόπιμο να είναι οργανωμένη η δραστηριότητά σου και οι αποφάσεις σου όχι βιαστικές ή παράτολμες. Στα οικονομικά σου παίρνεις μία σημαντική ανάσα και έρχονται καλά χρήματα στα χέρια σου.

ΛΕΩΝ Καλό μας Λιοντάρι, η εβδομάδα φέρνει μαζί της την ένωση της Αφροδίτης και του Άρη από το ζώδιο σου και είναι αναμενόμενο ότι σε αυτές τις μέρες του καλοκαιριού όχι απλά θα περάσεις, αλλά θα αναζωπυρωθεί και πάλι η σπίθα του έρωτα στη ζωή σου. Οι μέρες είναι κατάλληλες για να διώξεις από πάνω σου την στεναχώρια και να καλωσορίσεις όμορφες, ανέμελες στιγμές. Ιδανική εποχή για να κάνεις και μία όμορφη αλλαγή στην εμφάνισή σου. Στα αισθηματικά σου έρχονται πιπεράτες ερωτικές εξελίξεις που σε συναρπάζουν. Επιτέλους τώρα είναι η στιγμή της ευχάριστης αλλαγής που περίμενες, γιατί από τις 13 Ιουλίου ανοίγεται ένας ολοκαίνουργιος ερωτικός κύκλος ο οποίος θα καλύψει τα κενά σου. Τα επαγγελματικά μπορεί να αποτελούν μία πηγή στρες ή ο τομέας που σου ρίχνει λίγο την διάθεση, όμως μπορείς να κινηθείς ευέλικτα και δημιουργικά βλέποντας θετικά αποτελέσματα στις προσπάθειές σου. Ο Ιούλιος συνεχίζει να είναι έντονος για πολλούς, ερωτικός, αλλά και για αρκετούς, βασανιστικός, ενώ οι πλανητικές δυσαρμονίες μεταξύ Υδροχόου και Ταύρου γίνονται αιτία να υποστείς παράπλευρες απώλειες, τόσο σε βασικούς τομείς, όσο και σε προσωπικές σχέσεις. Η παρουσία του Άρη και της Αφροδίτης στο ζώδιό σου λειτουργεί σαν την έκρηξη ενός ηφαιστείου, αλλά αυτό το κρεσέντο θέλει πολλή προσοχή στον τομέα των επαγγελματικών συνεργασιών που δοκιμάζονται από την πλευρά των άλλων. Στα οικονομικά λαμβάνεις χαρούμενα νέα στο ξεκίνημα εβδομάδας και σε ενισχύει αρκετά.

ΠΑΡΘΕΝΟΣ Αγαπητέ μας Παρθένε, αρκετά ευχάριστη είναι η εβδομάδα που διανύουμε. Στο ξεκίνημά της, το τρίγωνο του Ερμή με τον Δία φέρνει το άνοιγμα και την προοπτική μίας νέας σχέσης που πραγματικά θα είναι αυτό που σκεφτόσουν ή ζητούσες ως σήμερα. Από την Τρίτη η σύνοδος Αφροδίτης – Άρη σε βοηθά να κινηθείς επιτυχώς στα επαγγελματικά σου, ενώ την Πέμπτη με το τρίγωνο Ήλιου – Ποσειδώνα βλέπεις πολλά από τα όνειρα και τα σχέδια που έκανες, να γίνονται πραγματικότητα. Ξεκαθαρίζει το τοπίο στα αισθηματικά σου, αρχίζει να γλυκαίνει η καρδιά σου και να κάνεις όνειρα, όμως κρατάς και κάπως μυστικά για σένα τα συναισθήματά σου, ίσως γιατί νιώθεις ότι δεν είναι τώρα η κατάλληλη στιγμή για μεγάλες δηλώσεις ή για μεγάλες κινήσεις. Στα επαγγελματικά η εβδομάδα είναι εξαιρετική για να προχωρήσεις σε επαφές που θα φέρουν μία νέα συμφωνία. Η Νέα Σελήνη του Ιουλίου σε βοηθά να κάνεις επισκευές, αναθεωρήσεις και να φέρεις μερικές καινούριες αλλαγές, στον υπάρχοντα, οικονομικό σου προϋπολογισμό. Αναθεώρησε κάποιες πρόσφατες αποφάσεις ή σκέψεις, σχετικά με τη διανομή του χρόνου και του χρήματος. Αν χρειαστεί, αυτοσχεδίασε στα επαγγελματικά, αποφεύγοντας ρήξεις με ανθρώπους που έχουν δύναμη, ή ισχύ. Γενικότερα μη χάνετε την αισιοδοξία και μην αφήνετε την απογοήτευση να παίρνει μεγαλύτερη έκταση μέσα σας. Στα οικονομικά σου ούτε κλαις, ούτε γελάς.

ΖΥΓΟΣ Αγαπητέ Ζυγέ, διανύεις μία πολύ κοινωνική εβδομάδα. Οι φίλοι είναι στο πλευρό σου για να σε παρασύρουν να περάσετε μαζί απίστευτες καλοκαιρινές στιγμές. Σημαντικό είναι ότι βλέπεις κάποια όνειρα και σχέδια που έκανες από τα παλιά να γίνονται σιγά-σιγά πραγματικότητα. Συ-

νάμα στα επαγγελματικά σου τώρα γίνεται μία σημαντική έναρξη που σε ανεβάζει πολύ. Η ερωτική σου ζωή έχει αρχίσει να έχει το ενδιαφέρον της και παίζεται τώρα μία ερωτική ιστορία από το φιλικό περιβάλλον η οποία και σε εξιτάρει. Αν είσαι σε σχέση, είναι βέβαιη η ανανέωσή της και οι ωραίες στιγμές που τώρα θα αρχίσουν να ξετυλίγονται. Μη βιάζεσαι για κατασταλάξεις και για σύντομους προορισμούς και μην αφήνεις άλλους που προσπαθούν να έχουν λόγο στη ζωή σου. Στα επαγγελματικά σου συμβαίνουν ανακατατάξεις που είναι προς όφελός σου και είναι φανερό ότι γίνεται ένα νέο ξεκίνημα που έχει αρκετό ενδιαφέρον. Η προσέγγιση του Άρη και της Αφροδίτης διευκολύνει την πραγματοποίηση προσδοκιών και τον ερχομό περισσότερο χρήσιμων ανθρώπων κοντά σου. Ο αγώνας και το ταξίδι συνεχίζονται. Η Νέα Σελήνη στον Καρκίνο ενισχύει την κοινωνική σου ζωή και δίνει μια νέα έμφαση στις δυνάμεις της αναπαραγωγής και της εξέλιξης στον επαγγελματικό τομέα, κυρίως για τους περισσότερο φιλόδοξους του ζωδίου σου. Στα οικονομικά για την ώρα είσαι πιεσμένος.

ΣΚΟΡΠΙΟΣ Φίλε Σκορπιέ, οι στόχοι σου γίνονται πραγματικότητα αυτή την εβδομάδα φίλε μου Σκορπιέ. Μετά τις πρόσφατες ταλαιπωρίες που πέρασες έφτασε επιτέλους η ώρα της ανταμοιβής, της διάκρισης και της κατάκτησης. Από το ξεκίνημα της εβδομάδα λαμβάνεις χαρούμενα νέα τα αισθηματικά σου ενώ ευνοείσαι και για νέες γνωριμίες. Φτάνοντας στην καρδιά της εβδομάδας μία επαγγελματική πρόταση σε ενθουσιάζει και σου λύνει προβλήματα. Στα αισθηματικά σου επικρατεί ευχάριστη ατμόσφαιρα και το τρίγωνο Ερμή – Δία το οποίο κορυφώνεται την Δευτέρα μπορεί πραγματικά να αποτελέσει την ευκαιρία σου για μία συνάντηση ή συζήτηση που περίμενες καιρό. Στα επαγγελματικά η εβδομάδα είναι εξαιρετική για να προωθηθούν τα σχέδιά σου, για να κάνεις ένα νέο ξεκίνημα αλλά και για να δεχθείς την εύνοια και την στήριξη από το περιβάλλον σου. Αυτή η περίοδος θα σε βοηθήσει να σκεφτείς με καθαρό μυαλό και να αποφασίσεις τα επόμενα βήματά σου στην εργασία. Πολλές συζητήσεις και άλλες δραστηριότητες θα σου δείξουν τι πρέπει να κάνεις και τι πρέπει να αποφύγεις, ενώ ένας φίλος μπορεί να σταθεί πολύτιμος σύμβουλος στα προβλήματά σου, γι αυτό μη διστάζεις να ζητήσεις τη βοήθειά του. Από πλευράς σου, φρόντισε να μη δίνεις λαβή για σχόλια και παρεξηγήσεις και απόφυγε αντιθέσεις με εκείνους οι οποίοι μπορούν να εμποδίσουν τις εξελίξεις στα θέματα που σε ενδιαφέρουν. Στα οικονομικά σου λαμβάνεις χαρούμενες ειδήσεις.

ΤΟΞΟΤΗΣ Αγαπητέ Τοξότη, αυτή την εβδομάδα διακρίνεσαι από αισιοδοξία, μαγνητισμό και ανάγκη να δραπετεύσεις από την ρουτίνα και την καθημερινότητα. Τα νέα που λαμβάνεις είναι θετικά, ενώ μέσα στα σχέδια των ημερών είναι και ένα ταξίδι το οποίο θα σε συναρπάσει. Θετικά είναι και τα νέα στα οικονομικά σου όπου λύνονται ανησυχίες και προβληματισμοί ενώ τακτοποιούνται και κάποιες οικογενειακές υποθέσεις που σε ταλαιπώρησαν το τελευταίο δίμηνο. Στα αισθηματικά σου θέλεις αλλαγή και θα την έχεις τώρα. Διψάς για ανανέωση και για νέες περιπέτειες οι οποίες ανοίγονται σιγά – σιγά από αυτή την εβδομάδα και μπορείς να περάσεις πολύ καλά, αρκεί να προσέξεις τη Νέα Σελήνη του Ιουλίου που μπορεί να επηρεάσει σχέσεις και να δημιουργήσει αντιθέσεις στο προσωπικό σου περιβάλλον. Φρόντισε να είσαι προσεκτικός, αλλά και διαλλακτικός. Αν είσαι σε σχέση προσοχή στις κρίσεις ανεξαρτησίας. Στα επαγγελματικά σου είναι μία εξαιρετική εβδομάδα για να προχωρήσεις σε μία νέα συμφωνία ή ακόμα και σε μία επέκταση ή αλλαγή. Οι ευθύνες που έχεις επωμιστεί μπορεί να περιορίζουν κάπως την ελευθερία σου, αλλά σε βοηθούν να νιώσεις καλά με τον εαυτό σου. Οι συνεργασίες πρέπει να είναι ξεκάθαρες και να μην υπάρχουν γκρίζες ζώνες αρμοδιοτήτων. Αν πιέζεσαι να πάρεις τώρα κάποιες αποφάσεις, βεβαιώσου ότι έχεις όλα τα δεδομένα που χρειάζεσαι ώστε να μην αμφιβάλλεις για αυτές. Τα οικονομικά σου θα σε απασχολήσουν στη διάρκεια αυτής της εβδομάδας και καλό θα ήταν να διαπραγματευτείς περισσότερο υπερασπίζοντας το συμφέρον σου, αλλά θα δεις ότι σου δίνονται λύσεις και ησυχάζεις.

ΑΙΓΟΚΕΡΩΣ Αγαπητέ Αιγόκερε, είναι μία εξαιρετική εβδομάδα για τα οικονομικά σου αφού η Σύνοδος Αφροδίτης – Άρη από το Λέοντα σε βοηθά να κινηθείς ευέλικτα και να έχεις επιτυχία στον οικονομικό σου τομέα. Στα ερωτικά το πάθος χτυπά κόκκινο και οι στιγμές που θα ζήσεις θα είναι με ασυγκράτητο πόθο. Συνάμα έρχονται και μικρές μετακινήσεις να δώσουν το αλατοπίπερό τους σε αυτό το καλοκαίρι. Η σπίθα του ερωτισμού έχει ανάψει και είναι έτοιμη να γίνει μία δυνατή φλόγα από αυτή την εβδομάδα φίλε μου Αιγόκερε. Μία νέα ερωτική ιστορία αρχίζει τώρα να ανοίγεται μπροστά σου φουντώνοντας για τα καλά την ερωτική σου λίμπιντο. Στα επαγγελματικά είναι ένα διάστημα που μπορείς να κάνεις κάποιες συζητήσεις για μελλοντικές προοπτικές. Η Νέα Σελήνη του Ιουλίου θα γίνει αφορμή να αντιμετωπίσεις κάποιες δυσκολίες στην προσωπική σου ζωή. Όλα όμως μπορούν να ξεπεραστούν με λίγη προσοχή και πολλή σύνεση που έτσι και αλλιώς διαθέτεις άφθονη. Οι ιδιοτροπίες των άλλων μπορεί να σε ενοχλούν, σε βοηθούν, όμως, να καταλάβεις μέχρι που μπορείς να προσπαθείς προς το παρόν. Οι βελτιώσεις στην εργασία χρειάζονται καλύτερη προετοιμασία πριν πεις και πριν κάνεις αυτό που θέλεις. Τέλος, εμπιστεύσου το ένστικτό σου, αν σε προειδοποιεί ότι μια σχέση ή μια συνεργασία δεν έχει τίποτα περισσότερο να σας προσφέρει. Στα οικονομικά σου, μπορεί να έπιασες πάτο, αλλά τώρα θα αρχίσεις να ανεβαίνεις.

ΥΔΡΟΧΟΟΣ Αγαπητέ Υδροχόε, με την Αφροδίτη και τον Άρη από το ζώδιο του Λέοντα, είναι βέβαιο ότι η εβδομάδα σου θα είναι γεμάτη εξελίξεις στον τομέα των σχέσεων. Η συντροφική σου ζωή γίνεται πιο θερμή, πλέον ξέρεις τι θέλεις, αλλά σε εξιτάρει πολύ και η συμπεριφορά του ατόμου που νιώθεις έλξη. Οι στιγμές της εβδομάδας λοιπόν είναι ερωτικές και άκρως ικανοποιητικές. Τους ρυθμούς σου βρίσκεις όμως και στην εργασία και στα οικονομικά όπου σιγά-σιγά φαίνεται ότι όλα μπαίνουν και πάλι σε μία σειρά. Στα αισθηματικά σου ετοιμάσου να ζήσεις τις πιο συναρπαστικές στιγμές αυτής της χρονιάς. Είναι η περίοδος όπου κατασταλάζεις και ξέρεις τι θέλεις και προχωράς σε μία σχέση που είναι φανερό ότι φουντώνει μέσα σου τον ερωτικό σου πόθο. Στα επαγγελματικά σου δέχεσαι ειδήσεις και μηνύματα τα οποία σε ικανοποιούν και δίνουν μία πολύ καλύτερη προοπτική στα οικονομικά σου. Στις σχετικές δυσκολίες θα έχεις τη συμπαράσταση δικών σου ανθρώπων κι έτσι όλα θα περάσουν πιο ανώδυνα από όσο υπολόγιζες. Η εργασία μπορεί να σου δημιουργήσει εντάσεις με συνεργάτες και πελάτες, αλλά ο χαρακτήρας σου δεν σου επιτρέπει να παρεκτραπείς. Υπολόγισε το πρακτικό σου συμφέρον και απόφυγε ανώφελες συγκρούσεις με εκείνους που μιλάνε διαφορετική «γλώσσα» από σένα.

ΙΧΘΥΕΣ Καλέ μας Ιχθύ, η εβδομάδα ξεκινά με χαρούμενη διάθεση, ευχάριστα μηνύματα και κάποια σχέδιά σου να εκπληρώνονται γεγονός που σε κάνει να νιώθεις τυχερός μετά από πολύ καιρό. Οι ανακατατάξεις της περιόδου αφορούν όμως και την εργασία σου η οποία πάει σε πολύ καλούς ρυθμούς και φαίνεται ότι είναι δημιουργικό σχέδιο παίρνει τώρα σάρκα και οστά. Το άτομο που σε ενδιαφέρει θα σε εκπλήξει με την αλλαγή συμπεριφοράς του αλλά και με τα λόγια του στην πορεία της εβδομάδας. Ερωτικές γνωριμίες μέσα από τον επαγγελματικό χώρο ή με παρόμοια εργασία είναι πολύ πιθανό να προκύψουν. Στα επαγγελματικά λαμβάνεις μία μεγάλη ικανοποίηση γιατί προχωρά κάτι που το περίμενες πολύ καιρό τώρα. Δείξε αισιοδοξία στα αισθηματικά και μην γίνεσαι πιεστικός απέναντι στο ταίρι σου, όταν δεν υπάρχει ιδιαίτερος λόγος. Συζήτησε τα θέματα που προκύπτουν και συνεννοήσου ώστε να βρεις τις κατάλληλες λύσεις. Οικονομικά μη χαλαρώνεις τις προσπάθειες που καταβάλλεις και μην απογοητεύεσαι από κάποιες δυσκολίες, οι οποίες θεωρούνται παροδικές και μην βιαστείς να κλείσεις ένα ζήτημα κάνοντας έναν μεγαλύτερο συμβιβασμό από ότι το άλλο μέρος. Στα οικονομικά σου παρ' όλες τις αναστατώσεις λαμβάνεις την επιβεβαίωση ότι το εργασιακό άνοιγμα θα σου αποφέρει και κέρδος.

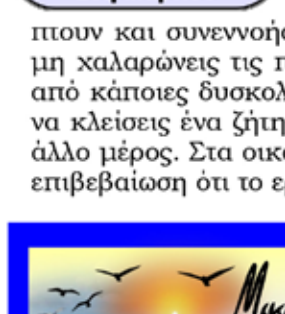

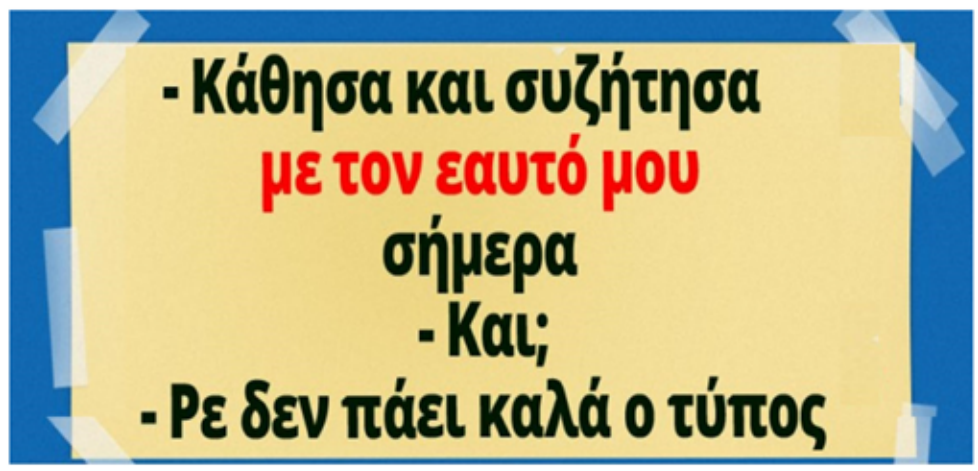

ΤΟ ΣΤΑΥΡΟΛΕΞΟ ΤΗΣ «ΕΒΔΟΜΑΔΑΣ»

Η «ΕΒΔΟΜΑΔΑ», σταθερά δίπλα σας, σάς ψυχαγωγεί και σάς συντροφεύει

Τη στήλη γράφει και επιμελείται ο Ι. Π. Ροδίτης

Τηλεγραφικά ΜΕ λίγα λόγια

Από τον Ι. Π. Ροδίτη

Ο καλός «Θεός της Ελλάδος»

Σε λίγες μέρες, στις 15 Ιουλίου ο σουλτανοπρέζεντεντ, ο ισλαμοφασίστας Ερντογάν, θα γιορτάσει την 5η επέτειο από το δήθεν «πραξικόπημα» του 2016, στα κατεχόμενα της Κύπρου μας. Ξέρετε, σ' εκείνο το σημείο της Κύπρου μας, όπου ο ΟΗΕ έχει, επανειλημμένα, ψηφίσει ότι πρέπει να ξεκουμπιστούν οι μεμετομογγόλοι και αυτοί, απολύτως ...σεβόμενοι τις καταδικαστικές αποφάσεις του Οργανισμού, τις έγραψαν στα παλαιότερα των υποδημάτων τους και μεταξύ ομφαλού και γονάτων.

Εκεί λοιπόν, στα Κατεχόμενα, ο Ερντογάν θα κάνει τη εθνικοθρησκευτική φιέστα του, για να γιορτάσει την εισβολή των τούρκων στην Κύπρο ή την, κατά αυτόν, 47η επέτειο της ...«ειρηνευτικής επιχείρησης(!)», ενώ υπόσχεται πως θα προβεί και σε δηλώσεις που θα «συγκλονίσουν την παγκόσμια κοινότητα».

Ταυτόχρονα, εμμέσως ή αμέσως, ο σουλτανοπρέζεντεντ δεν σταματά να εξυφαίνει διάφορα σχέδια που αφορούν στη Θράκη και μάλιστα με τις ευλογίες των «ΣΥΡΙΖΑίων» που —και πάλι— διαδήλωσαν υπέρ της «"τουρκικής(!)" Ένωσης Ξάνθης».

Σε ό,τι αφορά στον ΣΥΡΙΖΑ, έχουν από καιρό σταματήσει να μας προκαλούν έκπληξη οι ανθελληνικές εξάρσεις τους. Έχουν αποδείξει, σε πλείστες όσες περιπτώσεις, ότι, προκειμένου να εξασφαλίσουν κάποια ψηφαλάκια, είναι ικανοί να στραφούν με προθυμία εναντίον της Ελλάδος. «Γευτήκαμε» τον «πατριωτισμό» τους με την προδοτική «πρεσποσυμφωνία», με τις αμέτρητες καταγγελίες τους εις βάρος της Ελλάδος και τώρα τον «απολαμβάνουμε» να παρέχει αμέριστη στήριξή στην «τουρκική(!)» μειονότητα της Θράκης.

Ο Ερντογάν και τα παιχνίδια που κάνει, όμως, είναι άλλο πράγμα. Ιδιαίτερα όταν αυτά αφορούν την επιθυμία του να υλοποίηση το διαχρονικό όνειρο των μεμετομογγόλων να επαναλάβουν στη Θράκη όσα έπραξαν το 1974, εισβάλλοντας στην Κύπρο, επικαλούμενοι και πάλι ως πρόσχημα, τα δικαιώματα της μουσουλμανικής μειονότητας που, κατ' αυτούς, είναι «τουρκική».

Και παρά τους προφανείς κινδύνους, η Αθήνα, επιμένει στην «άκρα του τάφου σιωπή στον κάμπο βασιλεύει» και όταν δεν κρύβεται πίσω από το ότι «η Ελλάδα δεν διεκδικεί τίποτα», κοιμάται μακαρίως. Στα δε μικρά διαλείμματα αφύπνισής της, σφυρίζει αδιάφορα και παρακολουθεί ως απλός και αμέτοχος θεατής τις τουρκικές προκλήσεις και τον υβριδικό πόλεμο που μας έχει κηρύξει η Τουρκία, κλιμακώνοντας τις διεκδικήσεις της σε βάρος της εθνικής μας κυριαρχίας.

Ο δε Μητσοτάκης, θανάσιμα προσδεδεμένος στο άρμα του ξένου παράγοντα, δείχνει ...βαρήκοος σε ό,τι επιβάλλουν τα εθνικά συμφέροντα της Ελλάδος και της Κύπρου και εξαιρετικά ...φιλήκοος σε ό,τι προστάζουν Αμερικανοί και Γερμανοί αλλά και κάθε άλλος περαστικός που «βλέπει ...φως, μπαίνει και ...διατάζει».

Καλός και ...Άγιος «ο ...καλός Θεός της Ελλάδος» αλλά την κρίσιμη στιγμή μπορεί να 'χει ...«μπουγάδα»

Και για να αποδείξει το αληθές του «δεδομένου και σταθερού συμμάχου», άμα λάχει, συναντιέται κρυφά σε κουζίνες(!) με τον «ηγέτη» του ψευδοκράτους της Κύπρου προσφέροντας απλόχερα, αφενός, θέμα και θέαμα στα τουρκικά πρωτοσέλιδα και αφετέρου, ακόμη ένα επιχείρημα στους τούρκους που, διακαώς, επιζητούν μια κάποιου είδους αναγνώριση του ψευδοκράτους.

Για όλα τ' άλλα, των τουρκικών ξεσαλωμάτων συμπεριλαμβανομένων, «έχει ο καλός Θεός της Ελλάδος» και να 'ναι καλά εκεί ψηλά που βρίσκεται.

Δεν λέμε... Καλός και ...Άγιος «ο ...καλός Θεός της Ελλάδος», αλλά δεν μπορεί μία χώρα να πορεύεται βασιζόμενη σε θεϊκές ... παρεμβάσεις και στις καλές ...θεϊκές προθέσεις.

Χρειάζεται και η κίνηση της χείρας για να συγκινηθεί η Αθηνά και να βάλει ένα χεράκι. Διότι, όπως έχουμε ξαναπεί, στο όχι και τόσο μακρινό παρελθόν, υπάρχει σοβαρό ενδεχόμενο στην επόμενη κρίση, στο επόμενο σοβαρό πρόβλημα, στην επόμενη «στραβή», ο «καλός Θεός της Ελλάδος», ως πολυπράγμων, να έχει απλώσει ... μπουγάδες και να μην αδειάζει ν' ασχοληθεί μαζί μας.

Και σ' αυτή την περίπτωση ο «Θεός και η ψυχή μας». Διότι, ακόμα και ο «καλός Θεός της Ελλάδος» δεν θα θέλει να είναι «ψύλλος στον κόρφο μας», για να μην πούμε ότι θα μας έχει γυρίσει την πλάτη και δεν θα θέλει ούτε καν την ψυχή μας...

Από τα αμέτρητα «ντούκου» απέναντι στις τουρκικές προκλήσεις, στον «ελιαμεπιτζή» Ντόκο

'Η κάποιος μας κάνει χοντρή πλάκα ή ο Μητσοτάκης και το βαθύ «σημητιστάν και Σία» έχουν βάλει πλώρη για νέες παραχωρήσεις στους τούρκους και νέες «πρεσποσυμφωνίες» του Αιγαίου.

Σαν να μην ήταν αρκετή η προπαγάνδα των Σκοπιανών, που ανήγαγε τον «μακεδονισμό» σε ιστορική παραφροσύνη, σαν να μην μας έφτανε ότι τώρα μας τρίβουν στη μούρη το ξεπούλημα των όσιων και ιερών της Μακεδονίας μας στους παραχαράκτες της ελληνικής ιστορίας, καταπώς δείχνουν τα πράγματα, φαίνεται πως το έργο της εθνικής μειοδοσίας θα έχει και συνέχεια.

Ως πράξη πρώτη, στην πρόσφατη συνεδρίαση του «Κυβερνητικού Συμβουλίου Εσωτερικών και Άμυνας» (ΚΥΣΕΑ), ανετέθη στον περιώνυμο «ελιαμεπιτζή» Θάνο Ντόκο να εκπονήσει τη Στρατηγική Εθνικής Ασφάλειας της Ελλάδος!

Στον ίδιο Ντόκο, του «ΕΛΙΑΜΕΠ», που μιλούσε για «συνεκμετάλλευση Αιγαίου, Ανατολικής Μεσογείου και των ενεργειακών τους κοιτασμάτων από Ελλάδα και Τουρκία», που επιτίθονταν με ...μανία εναντίον της Γαλλίας διότι... είχε βάλει βέτο στην ευρωπαϊκή πορεία των Σκοπίων, σ' αυτόν που από το προσωπικό του email έστελνε απευθείας σε Τούρκους διπλωμάτες έκθεση και «οδηγίες προς ναυτιλλόμενους», σχετικά με την ευρωπαϊκή πορεία της Τουρκίας!

Και αυτόν, τον Θάνο Ντόκο, τον μέγα ...«πατριώτη» με τις αδιάσειστες ...«εθνικές» περγαμηνές, αναγόρευσε ο Μητσοτάκης σε «τσάρο» της εθνικής ασφάλειας της Ελλάδος.

Κρίνοντας από την μέχρι τώρα πορεία τού Ντόκου, το βέβαιο είναι, πως από 'δω και στο εξής, θα ακούγονται αμέτρητα «ντούκου» απέναντι στις τουρκικές προκλήσεις.

Μένει να φανεί, ανάμεσα στην «κατευναστική τακτική» απέναντι στους τούρκους από τη μία και τον «ανέμελο εθνομηδενισμό του Μητσοτάκη», πόση ακόμα υποχώρηση και εθνική μειοδοσία θα χωρέσει.

Τα «πακιστανικά» τηλέφωνα και του ...«πρωκτού αι εννέα ημέραι»

Μετά λόγου γνώσεως, επιτρέψτε μας να συνεισφέρουμε κάτι που αφορά στην κινητή τηλεφωνία. Όσοι παρακολουθούν την ελληνική επικαιρότητα, είδαν ...«εμβρόντητοι(;)» το πρόσφατο «σκάνδαλο», που ανέδειξε η «ΕφΣυν», με τα «πακιστανικά» τηλέφωνα. Αναφερόμαστε σ' αυτά που ακούστηκαν για τις τηλεφωνικές συσκευές που λειτουργούν με «πακιστανικές» κάρτες «SIM-φαντάσματα», δηλαδή μη «ταυτοποιημένες» κάρτες και χρησιμοποιούνται από όλους —ανεξαιρέτως— τους «υψηλά ιστάμενους», τουλάχιστον, από το 1998.

Τα συγκεκριμένα «SIMάκια», θεωρούνται ως «γαλόνι» για τον κάτοχό τους γιατί, υποτίθεται, ότι προσδίδει ...«αίγλη» και ...«αξία» στον χρήστη, στη λογική τού ότι «τα τηλεφωνήματα αυτού που τα χρησιμοποιεί, έχουν κάποια υψηλή ..."αξία"».

Οι υπάλληλοι όλων των εταιρειών κινητής τηλεφωνίας, γνωρίζουν πως δεν υπάρχει ούτε ένας εκ των αρχηγών των κομμάτων, των μελών της κυβέρνησης και της αντιπολίτευσης και των διάφορων βαθμοφόρων των κρατικών υπηρεσιών, που δεν χρησιμοποιεί το συγκεκριμένο είδος ...«πακιστανικών» καρτών.

Χωρίς να το ...υιοθετούμε, οι ...«κακές γλώσσες» λένε πως το όλο θέμα είναι της τάξεως «να 'χαμε να λέγαμε» και του «...πρωκτού αι εννέα ημέραι». Επίσης, οι ίδιες «κακές γλώσσες», ισχυρίζονται πως και ο Χρήστος Σπίρτζης, που υπέβαλε «μηνυτήρια αναφορά κατά παντός υπευθύνου», χρησιμοποιούσε —και ενδεχομένως να χρησιμοποιεί ακόμη— τουλάχιστον τέσσερις τέτοιες «πακιστανικές» κάρτες σε αντίστοιχες τηλεφωνικές συσκευές, από το 2006. Αλλά, όπως προείπαμε, αυτά τα λένε οι «κακές γλώσσες» και εμείς δεν τα ...συμμεριζόμαστε. Απλώς, τα καταθέτουμε για να είναι πλήρες το ...ρεπορτάζ.

Το γιατί σηκώθηκε «κουρνιαχτός» για τα μηνύματα που αντηλλάγησαν μεταξύ των υπευθύνων του αεροδρομίου του «Ελ. Βενιζέλος» και γιατί ο «ΣΥΡΙΖΑς» ανέβασε το θέμα, το αφήνουμε στη δική σας φαντασία και κρίση.

—30—

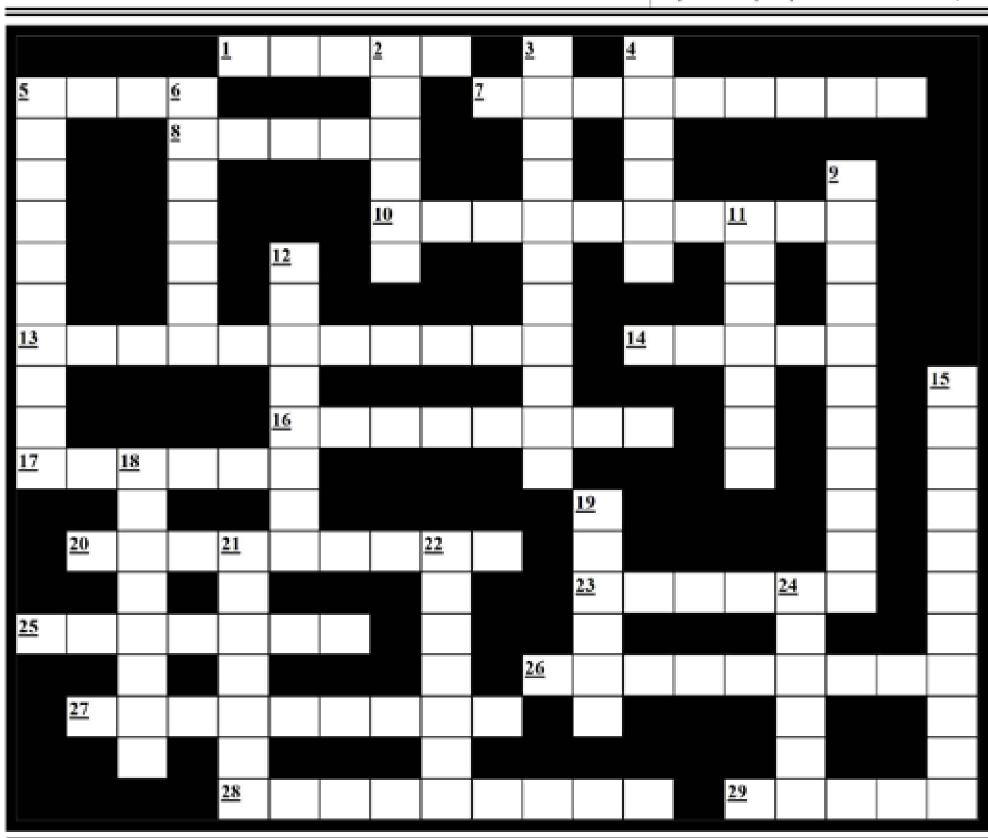

Οριζοντίως

1. Το τέχνασμα· η πονηριά. Ιταλική λέξη που συνήθως συνοδεύεται από το «grosso» και χρησιμοποιείται για να περιγραφεί ο έξυπνος και συνήθως παραπλανητικός τρόπος για να πετύχουμε κάτι, που δε θα το καταφέρναμε με τα συνηθισμένα, με κλασικά μέσα, όπως αυτό που επιχειρείται από την Ελληνική κυβέρνηση για να επιτευχθεί η «πρεσποσυμφωνία» του Αιγαίου.

5. Η πολύ μεγάλη υπόληψη, φήμη και θαυμασμός που απολαμβάνει κάποιος, σε εθνικό ή σε διεθνές επίπεδο, για τις λαμπρές επιτυχίες ή ικανότητές του. Αυτή για την οποία ο Άδωνης, μία από τις μεγαλύτερες ντροπές της πολιτικής, παρακαλούσε να μην του την κλέβει ο αλήστου μνήμης Τόμσεν.

7. Ο εναγκαλισμός· το αγκάλιασμα. Υπάρχουν οι ερωτικές, αλλά και αυτές των πολιτικών που αγκαλιάζουν την «καρέκλα της εξουσίας» και δεν ξεκολλάνε από αυτήν ούτε με εξωλκέα.

8. Η αφαίρεση και ιδιοποίηση κάποιου πράγματος που δε μας ανήκει· η πράξη που γίνεται κρυφά ή με τη βία, με δόλο ή με απάτη. Πάμπολλα τα παραδείγματα, αρχής γενομένης από αυτή που έγινε από τα Σκόπια που οικειοποιήθηκαν το όνομα και την Ιστορία της Μακεδονίας μας, μέχρι την αφαίρεση της περιουσίας Ελλήνων που έγινε κατά τη διάρκεια των μνημονίων και εξακολουθεί να γίνεται μέχρι και σήμερα.

10. Χώρος αποθήκευσης ή επισκευής όπλων, αλλά και το σύνολο όπλων συγκεντρωμένων στον ίδιο χώρο. Μεταφορικά, μπορεί να λέγεται για το σύνολο των όπλων που διαθέτει μια χώρα ή για το σύνολο μέσων, ιδίως απόψεων ή επιχειρημάτων, που χρησιμοποιούνται για την επίτευξη ενός σκοπού. Πρόκειται γι' αυτό που η Αθήνα, με τις συνεχείς υποχωρήσεις της απέναντι στους τούρκους, κάνει τα πάντα για να το εξασθενήσει και να το κάνει όσο πιο ευάλωτο γίνεται απέναντι στους μεμετομογγόλους.

13. Η ελληνική λέξη που σημαίνει «βέτο». Το νόμιμο δικαίωμα του αρχηγού κράτους να αρνείται την επικύρωση νόμου ή αποφάσεων της νομοθετικής εξουσίας, αλλά και το δικαίωμα κρατών που είναι μέλη διεθνών οργανισμών να αντιτάσσονται και να ματαιώνουν αποφάσεις της πλειοψηφίας, όταν δε συμφωνούν με αυτές. Όπως αυτό που είχε υποσχεθεί, προεκλογικά, ο Κούλης να μην απεμπολήσει σε ό,τι αφορούσε τα μνημόνια συνεργασίας με τα Σκόπια, στην πορεία το ξέχασε και τώρα το ασκεί η Βουλγαρία σε ό,τι αφορά την είσοδο των σκοπιανών στην Ε.Ε.

14. Στην ονομαστική πληθυντικού, όσα έχουν υποστεί βαθιά διάβρωση, που έχουν φθαρεί τόσο ώστε να έχουν χάσει εντελώς τη συνοχή τους και επομένως την αντοχή ή τη σταθερότητά τους. Μεταφορικά, λέγεται για ό,τι δεν έχει

στερεές βάσεις και γι' αυτό μπορεί εύκολα να καταρριφθεί ή να καταρρεύσει, όπως είναι τα επιχειρήματα που, τώρα, επικαλείται ο Κούλης σε ό,τι αφορά την «πρεσποσυμφωνία» ή και άλλες προεκλογικές υποσχέσεις του.

16. Μπορεί να είναι η επίθεση εναντίον κάποιου στόχου, αλλά και η υβριστική συμπεριφορά ή πράξη που θίγει την τιμή, την υπόληψη και το κύρος κάποιου. Πρόσφατα, η Ελλάδα, δέχθηκε τέτοιου είδους συμπεριφορές από τα Σκόπια που έκαναν λόγο για την δική τους «Μακεδονία», αλλά και από τον μεμετομογγόλο Ακάρ που ζήτησε από την Ελλάδα να «εγκαταλείψει την επεκτατική πολιτική της και να θέσει τέρμα στις ασυμβίβαστες και προκλητικές δηλώσεις και ενέργειές τους».

17. Το σύνολο προγραμματισμένων, συνήθως τυποποιημένων και επαναλαμβανόμενων κινήσεων ή δραστηριοτήτων που έχουν σκοπό την ανάπτυξη σωματικών ή πνευματικών ικανοτήτων, αλλά και η πρακτική εφαρμογή μιας θεωρητικής διδασκαλίας ή και η μορφή πρακτικής εκπαίδευσης των στρατιωτικών που σκοπεύει στην προετοιμασία για την εκτέλεση των καθηκόντων τους. Σε ό,τι αφορά στους έλληνες πολιτικούς, όταν δεν κάνουν την επαναστατική γυμναστική τους, κάνουν γυμναστικές υποκρισίας που τις ονομάζουν γυμναστική θάρρους.

20. Η σκόπιμη απόκρυψη ή αποσιώπηση, ώστε να μην αποκαλυφθεί κάτι. Το είδαμε πρόσφατα με την υπόθεση Νίκου Παππά, το παρακολουθούμε καθημερινά με όλο αυτό το θέατρο που στήνουν στη Ελληνική Βουλή είτε για την «πρεσποσυμφωνία», είτε για αυτό που ετοιμάζεται στο Αιγαίο με τους τούρκους.

23. Το αντίθετο του επιμελούς. Αυτός που δείχνει έλλειψη επιμέλειας, δηλαδή φροντίδας και ενδιαφέροντος, όπως αυτό το πράγμα που ακούει στο όνομα Ζάεφ και που, από συνήθεια κατά τα λεγόμενά του, αναφέρθηκε στην ποδοσφαιρική ομάδα των Σκοπίων ως ομάδα της «μακεδονίας».

25. Το τεχνητό αυλάκι που ενώνει θάλασσες, λίμνες ή ποταμούς και του οποίου το βάθος και το πλάτος είναι κατάλληλο για τη ναυσιπλοΐα. Πολύς λόγος γίνεται εσχάτως γι' αυτήν που θέλει να φτιάξει ο ισλαμοφασίστας Ερντογάν, ως μέρος των φαραωνικών σχεδίων του.

26. Αυτός που έχει μετανιώσει για την ψήφο που έδωσε σε κάποιον και που θα προτιμούσε να είχε κόψει το χέρι του παρά να είχε κάνει τη συγκεκριμένη επιλογή. Μέχρι το 2019 είχαμε αυτούς που είχαν ψηφίσει τον Τσίπρα και τα τελευταία δύο χρόνια όσοι ψήφισαν τον Μητσοτάκη.

27. Η αναίρεση προηγούμενων ισχυρισμών, που αλλιώς λέγονται και υπαναχώρηση, όπως αυτές που συχνά-πυκνά βλέπουμε να γίνονται από τους —ο Θεός να τους κάνει— πολιτικούς, που εντός της ημέρας μπορεί να αλλάξουν και δέκα θέσεις.

28. Η υπεροψία· η συμπεριφορά αυτού που του αρέσει να παρουσιάζει τον εαυτό του σπουδαίο και ανώτερο από άλλους, συνήθως με ψευδή λόγια ή απατηλές πράξεις· που περηφανεύεται συνήθως χωρίς να το αξίζει. Ως τέτοια θεωρείται η στάση που τηρεί ο Κούλης αλλά και οι βουλευτές της παράταξής του, που θεωρούν ότι η κυβέρνησή τους είναι «κυβέρνηση αρίστων», ενώ στην ουσία αποδεικνύουν ότι πρόκειται για «σύνολο αχρήστων».

29. Λέγεται για την απώλεια, κυρίως για το θάνατο κάποιου αγαπητού προσώπου, αλλά και για να περιγραφεί η μεγάλη αναστάτωση και η μεγάλη φασαρία.

Καλύτερα

2. Ο μεγάλος αριθμός προσώπων ή ομοειδών πραγμάτων. Ο πολύς κόσμος, ο λαός, η μάζα ανθρώπων, όπως αυτό που ο Τσίπρας χαρακτήριζε όχλο και φασίστες, όταν διαδήλωνε εναντίον της «πρεσποσυμφωνίας».

3. Η περιοχή που έχει αυτοανακηρυχθεί σε κράτος χωρίς να έχει αναγνωρισιεί επίσημα. Όπως είναι αυτό που έχει ανακηρύξει η Τουρκία στην Κύπρο και στο οποίο σε λίγες μέρες ο ισλαμοφασίστας Ερντογάν θα κάνει την εθνικοθρησκευτική του φιέστα για να γιορτάσει την εισβολή των τούρκων στην Κύπρο, που, κατά αυτόν, είναι η 47η επέτειο της ...«ειρηνευτικής επιχείρησης(!)».

4. Στην ονομαστική του πληθυντικού, καθετί που δεν είναι εγκατεστημένο σε έναν τόπο ή σε ένα σημείο. Επίσης λέγεται και για τις συσκευές της ασύρματης τηλεφωνίας που όλοι έχουμε και πρόσφατα έγινε ο κακός χαμός με το υποτιθέμενο «σκάνδαλο», που ανέδειξε η «ΕφΣυν», με τα «πακιστανικά» τηλέφωνα που κανείς δεν ...γνώριζε και όλοι τα ...χρησιμοποιούν.

5. Η διχογνωμία. Η αμφιβολία που δημιουργεί δίλημμα. Πολύς λόγος γι' αυτήν που επικρατεί στη Νέα Δημοκρατία, σχετικά με την κύρωση των σκοπιανών μνημονίων αν και, κρίνοντας από την μέχρι τώρα στάση των ελλήνων πολιτικών, προκειμένου να διατηρήσουν την «καρεκλίτσα της εξουσίας» είναι ικανού να ξεπουλήσουν όχι μόνο την πατρίδα αλλά και την ίδια τη μάνα τους.

6. Το αποτέλεσμα από την κατάργηση ή αναίρεση της ισχύουσας κατάστασης που μπορεί να αφορά σε συμφωνία, νόμο, διάταγμα ή και άλλα. Προεκλογικά, οι ΝουΔίτες υπόσχονταν ότι θα καταργούσαν την «πρεσποσυμφωνία» ή τουλάχιστον δεν θα κύρωναν τα σκοπιανά μνημόνια, αλλά πλέον αυτές οι υποσχέσεις τους έχουν μπει στο «χρονοντούλαπο της ιστορίας» για να μνημονεύσουμε και τον Ανδρέα, που έφευγε τέτοιες μέρες τον Ιούνιο του 1996.

9. Η έλλειψη κριτικής σκέψης και η προσκόλληση σε κάποια θεωρία, αρχή ή δοξασία που δε στηρίζεται σε αποδείξεις ή που θεωρείται επιστημονικά ξεπερασμένη. Λαμπρό παράδειγμα αυτού του τρόπου σκέψης το ΚΚΕ που είναι ικανό, σε συνταγή για ντολμαδάκια, να εμπλέξει «το ΝΑΤΟ και τις ιμπεριαλιστικές δυνάμεις που καταδυναστεύουν το εργατικό κίνημα και τρώνε το δίκιο του εργάτη».

11. Η επίσημη συμφωνία μεταξύ κρατών που αφορά σημαντικά διμερή ή διεθνή ζητήματα και που συχνά φέρει το όνομα της πόλης όπου έγινε η σύναψη της συμφωνίας αυτής. Όπως, για παράδειγμα, η προδοτική «πρεσποσυμφωνία» κατά την οποία οι «ΣΥΡΙΖΑίοι» ξόφλησαν τα δικά τους γραμμάτια απέναντι στους «σνοφίτες» και «νοφίτες», και τώρα οι σκοπιανοί μας την τρίβουν στα μούτρα κάνοντας λόγο για «μακεδονισμό».

12. Λέγεται γι' αυτό που μας κάνουν τα κουνούπια, αλλά και οι βελόνες εμβολίων. Πολύς λόγος έγινε τελευταία για τον τρόπο που το χρησιμοποίησε ο Κούλης, αλλά και για το «επίδομα ή εξαγορά» των 150€ που έδινε η Ελληνική Κυβέρνηση ως μπόνους σε όσους εμβολιάζονται.

15. Η εθνικιστική πολιτικοκοινωνική κίνηση που επιδιώκει την απελευθέρωση υπόδουλων ομοεθνών. Πολλοί, σχεδόν όλοι οι «ΣΥΡΙΖΑίοι» κάνουν λόγο για τις υποχωρήσεις των Σκοπίων, αλλά κανείς δεν αναφέρεται στο Σύνταγμά τους, που κάνει λόγο για λύτρωση της «μακεδονίας του Αιγαίου».

18. Οι καιρικές συνθήκες που χαρακτηρίζονται από υπερβολικά υψηλές θερμοκρασίες. Πρόσφατα η θερμοκρασία στον Δυτικό Καναδά έφτασε μέχρι και τους 50 βαθμούς Κελσίου και χάθηκαν σχεδόν 500 άνθρωποι από τον «θερμικό θόλο» που δημιουργήθηκε στην περιοχή.

19. Η μεγάλη πέτρα ή πέτρινος όγκος. Γνωστότερος είναι ο ιερός της Ακροπόλεως και μεταφορικά, λέγεται για άνθρωπο που είναι σταθερός στις ιδέες και στις πεποιθήσεις του ή που διαθέτει ψυχικό σθένος και δύναμη και δεν υποκύπτει. Ακριβώς το αντίθετο, δηλαδή, από αυτό που είναι ο Κούλης που, προεκλογικά, υποσχόταν ακύρωση των σκοπιανών μνημονίων και μετά το «ξέχασε» ή που είναι έτοιμος να υποκύψει σε ό,τι του λένε Γερμανία και ΗΠΑ, χωρίς δεύτερη κουβέντα ή έστω κάποιον αντίλογο έτσι για τα μάτια.

21. Ο χώρος του σπιτιού όπου γίνεται η προετοιμασία και το μαγείρεμα του φαγητού, αλλά και η ειδική συσκευή με εστίες και φούρνο, όπου γίνεται το μαγείρεμα. Πριν λίγες μέρες, ο Κούλης, για να αποδείξει το αληθές του «δεδομένου και σταθερού συμμάχου», συναντήθηκε κρυφά σε μία από αυτές, προσφέροντας απλόχερα ακόμη ένα επιχείρημα στους τούρκους που, διακαώς, επιζητούν μια κάποιου είδους αναγνώρισης του ψευδοκράτους.

22. Το αντίθετο του αληθινού. Καθετί που αποτελεί απομίμηση άλλου φυσικού, πραγματικού ή κανονικού, αυτού που όπως λέει ο στίχος «τα _____ τα λόγια τα μεγάλα, μου τα 'πες με το πρώτο σου το γάλα».

24. Κατάσταση πλήρους ακινησίας και γαλήνης. Η απουσία έντονης κίνησης και δράσης. Λέγεται ότι άλλοτε επικρατεί πριν και άλλοτε μετά την καταιγίδα. Εν προκειμένω, αναφερόμαστε σ' αυτήν που υποσχέθηκε για το καλοκαίρι ο ισλαμοφασίστας Ερντογάν, ο οποίος για να δείξει πόσο τηρεί τις υποσχέσεις του, ετοιμάζει εθνικοθρησκευτική φιέστα για να γιορτάσει την εισβολή των τούρκων στην Κύπρο ή την, κατά αυτόν, 47η επέτειο της ...«ειρηνευτικής επιχείρησης(!)».

Οι απαντήσεις του προηγούμενου:

ΟΡΙΖΟΝΤΙΩΣ:

1. ΥΠΟΝΟΜΕΥΣΗ, 7. ΚΕΡΔΟΣ, 8. ΜΠΑΝΑΝΙΑ, 9. ΦΤΗΝΗ, 11. ΔΡΑΣΤΗΣ, 12. ΤΡΟΜΟΣ, 14. ΑΠΑΞΙΑ, 16. ΤΗΡΗΣΗ, 17. ΕΠΙΔΡΑΣΗ, 18. ΕΙΚΟΝΙΚΗ, 19. ΥΠΟΧΡΕΩΣΗ, 24. ΓΚΕΤΟ, 25. ΣΥΜΒΙΒΑΣΜΟΣ, 27. ΡΗΣΗ, 28. ΔΕΣΜΕΥΣΗ, 29. ΟΡΓΗ

ΚΑΘΕΤΩΣ:

2. ΠΑΡΑΤΗΡΗΤΗΡΙΟ, 3. ΕΞΑΡΣΗ, 4. ΕΡΓΑΤΙΑ, 5. ΠΟΔΟΣΦΑΙΡΟ, 6. ΞΕΧΑΣΙΑΡΗΣ, 7. ΚΑΛΑΘΟΣ, 10. ΝΟΜΙΜΟΠΟΙΗΣΗ, 11. ΔΙΑΜΑΡΤΥΡΙΑ, 13. ΨΗΦΙΣΗ, 15. ΡΕΖΙΛΕΜΑ, 20. ΧΑΜΟΓΕΛΟ, 21. ΣΠΕΚΟΥΛΑ, 22. ΠΟΥΛΗΜΑ, 23. ΚΑΡΟΤΟ, 26. ΒΡΩΜΑ

Η «Εβδομάδα» ευχαριστεί θερμά τον εξαίρετο γελοιογράφο ΚΥΡ (Γιάννη Κυριακόπουλο), για την ευγενική άδεια που μας παραχώρησε να αναδημοσιεύουμε τις μοναδικές και πάντα εύστοχες γελοιογραφίες του.

Ο Έλληνας κρεοπώλης που κατακτά την παγκόσμια μόδα

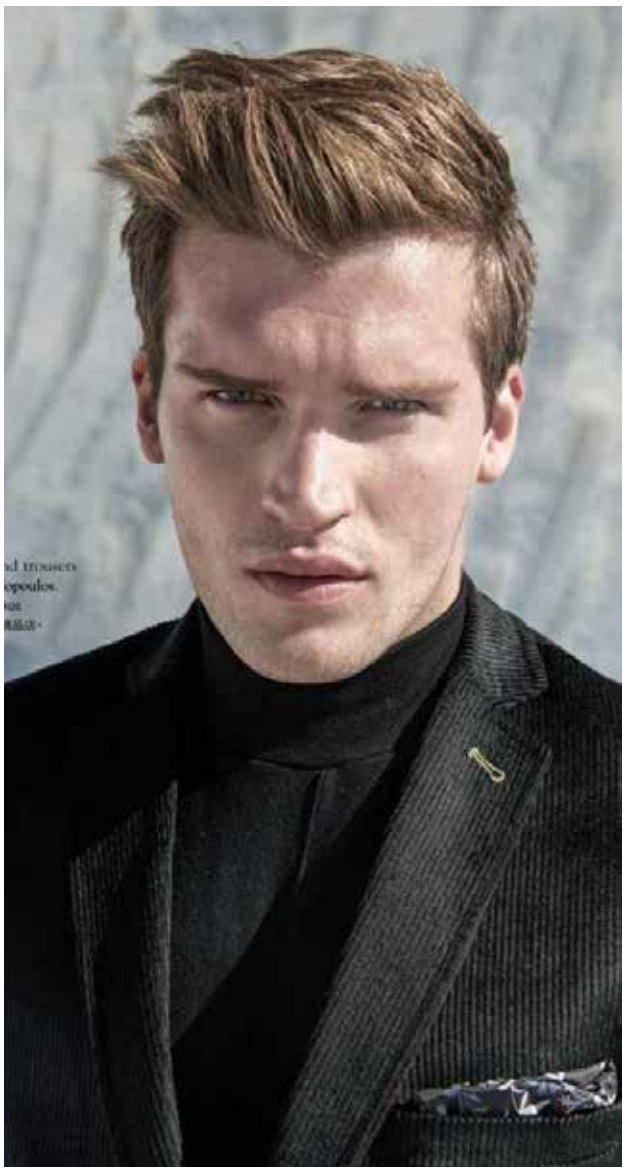

Ο Ηλίας Αβαντήρας είναι το ελληνικής καταγωγής διεθνούς φήμης μοντέλο που έχει περπατήσει σε πασαρέλες της Νέας Υόρκης, του Μιλάνου και του Παρισιού, έχει κάνει φωτογραφίσεις σε κορυφαία περιοδικά μόδας του κόσμου, συνεργασίες με μεγάλους οίκους, ενώ έχει υπάρξει το πρόσωπο εταιρείας εσωρούχων στην Σκανδιναβία, αλλά και στα Κανάρια Νησιά για την καμπάνια του ισπανικού εμπορικού κέντρου «El Corte Inglés».

Το νεαρό μοντέλο, από παιδί, βοηθούσε τον πατέρα του στο κρεοπωλείο της οικογένειας, στο Νέο Ηράκλειο, ενώ μεγαλώνοντας έγινε βοηθός του και εργαζόταν κανονικά στο πλευρό του. Έτσι, όταν ο πατέρας του χρειάστηκε να συνταξιοδοτηθεί, η οικογενειακή επιχείρηση πέρασε στα χέρια του Ηλία.

Την εποχή που οι συμμαθητές του μελετούσαν για να δώσουν εισαγωγικές εξετάσεις στο Πανεπιστήμιο, εκείνος γράφτηκε στη Σχολή Κρεοπωλών της Αθήνας, όπου έμαθε να ξεχωρίζει το καλό κρέας και έγινε ειδήμων στα διάφορα κοψίματά του.

Παρόλα αυτά, η μόδα τον ενδιέφερε ανέκαθεν, για αυτό από μικρός αγόραζε ρούχα «σαν τρελός», όπως έχει πει χαρακτηριστικά, και παρακολουθούσε τάσεις και στυλ -αν και ποτέ δεν πίστευε ότι θα μπορούσε να δραστηριοποιηθεί επαγγελματικά σε αυτόν τον χώρο.

Στα 18 του, ο Ηλίας είχε ενεργή παρουσία στο Facebook με φωτογραφίες από την καθημερινή του ζωή, μία δραστηριότητά που τράβηξε την προσοχή της booker Κλεοπάτρας Φαρρή από το πρακτορείο Ace models, το οποίο τον «ανακάλυψε» και του έδειξε τον δρόμο για την επιτυχία -κάτι όχι σπάνιο στον χώρο αυτόν, καθώς πολλά μεγάλα ονόματα που κυριαρχούν πλέον στον χάρτη της παγκόσμιας μόδας ανακαλύφθηκαν από κάποιον scout εντελώς τυχαία.

Παρά το όνειρο του πατέρα του να κρατήσει το τιμόνι της οικογενειακής επιχείρησης, ο σήμερα 34χρονος αποφάσισε να ακολουθήσει τον δικό του δρόμο, απόφαση που αρχικά σόκαρε τους γονείς του. «Δεν είχα προλάβει να ολοκληρώσω τα μαθήματα στη Σχολή Κρεοπωλών, όταν μπήκα στο μαγαζί μας για να τους ενημερώσω ότι σε λίγες ημέρες θα άλλαζα επαγγελματικό προσανατολισμό κάνοντας την πρώτη μου φωτογράφιση» εξομολογήθηκε σε συνέντευξή του. «Ο πατέρας μου με κοιτούσε για ώρα άφωνος και εμφανώς σοκαρισμένος. Ενιωσα την απόγνωσή του την ώρα που έβαζε τα εμπορεύματα στο ψυγείο».

Παρά την αρχική έκπληξη, το θέμα ξεπεράστηκε σχετικά γρήγορα, καθώς οι γονείς του δέχθηκαν ότι καθένας οφείλει να επιλέγει στη ζωή του αυτό που πιστεύει ότι θα τον κάνει ευτυχισμένο, όπως έχει σχολιάσει ο ίδιος. «Αντιλήφθηκαν γρήγορα ότι δεν αντιμετώπιζα το μόντελινγκ ως μια νεανική τρέλα αλλά ως ένα νέο πάθος. Από εκείνη τη στιγμή, έγιναν δυο ευτυχισμένοι άνθρωποι».

Από το πρώτο κιόλας διάστημα, κατάφερε να δουλέψει ως μοντέλο σε Αμβούργο, Μιλάνο, Λονδίνο και Παρίσι, ενώ μια πρόταση που δέχθηκε σε ηλικία 20 ετών τον κράτησε στη Νέα Υόρκη για τουλάχιστον οκτώ μήνες.

Το 2013, έκανε την πρώτη του μεγάλη συνεργασία, Editorial, με το περιοδικό L'Officiel Hommes, «Breaking Bad», ενώ τον ίδιο χρόνο συμμετείχε στο Editorial «Gods of Beauty: 50 Portraits by Daniel Jaems (part 1)», χαρακτηριζόμενος ως «Θεός της Ομορφιάς».

Η επόμενη χρονιά αποδείχτηκε γεμάτη νέες, λαμπερές συνεργασίες που κάθε μοντέλο ελπίζει να πετύχει στην καριέρα του. Ανάμεσά τους ήταν η πρώτη του συμμετοχή στην ανδρική πασαρέλα του μεγάλου οίκου μόδας Dsquared2, τον Ιανουάριο του 2014, ενώ τον Φεβρουάριο συμμετείχε στο Editorial ενός από τα μεγαλύτερα περιοδικά της Κίνας, το FHM Collections (China).

Τον Απρίλιο, έλαβε χώρα η μεγαλύτερη συνεργασία στη μέχρι εκείνη τη στιγμή καριέρα του, με τον Giorgio Armani να βρίσκει στο πρόσωπο του Έλληνα εκείνο που αναζητούσε για την τότε καλοκαιρινή ανδρική σειρά του με τίτλο «Armani Exchange». Η εμπειρία ήταν μοναδική, αφού η φωτογράφιση έγινε σε ένα από τα πιο οργανωμένα στούντιο του Μανχάταν, με τον ίδιο να ποζάρει δίπλα σε διάσημα μοντέλα, μεταξύ άλλων και τον «άγγελο» της Victoria's Secret, Sharam Diniz, από την Ανγκόλα.

Οι Dsquared συνεργάστηκαν ξανά με τον Ηλία Αβαντήρα τον ίδιο κι όλας χρόνο, ενώ το όνομά του είχε αρχίσει ήδη να ξεχωρίζει ανάμεσα στο πλήθος των μοντέλων με διεθνή καριέρα, με αποτέλεσμα να έχει επιλεγεί για τα μεγαλύτερα σόου στο Μιλάνο.

Σύντομα, ήρθαν τεράστιες συνεργασίες, όπως αυτή με το Esquire, την BSB, τη Vogue, τον οίκο μόδας Ralph Lauren, την Polo ενώ, το 2019, έγινε το πρόσωπο της παγκόσμιας καμπάνιας της Gap. «Όταν κάνεις μια διεθνή καμπάνια, αυτό συμβαίνει. Η Gap μού άνοιξε την πόρτα για καλές δουλειές στην Αμερική. Με το που κυκλοφόρησε η δουλειά μου το πρακτορείο μου άρχισε να δέχεται πληθώρα προτάσεων και πηγαίνω συνεχώς σε casting» παραδέχεται ο ίδιος.

Τις πρώτες τρεις φορές που ο Ηλίας Αβαντήρας επιχείρησε να μετοικήσει στις ΗΠΑ, αντιμετώπισε δυσκολίες, καθώς η διεθνής αγορά της μόδας έχει τέτοιο ανταγωνισμό που είναι εξαιρετικά δύσκολο να επικρατήσει ένα μοντέλο. Δεν τα παράτησε όμως, πείσμωσε, όπως έχει πει, και με προσπάθεια και επιμονή ήρθαν τα επιθυμητά αποτελέσματα.

Νιώθει πλέον πλήρης και ευτυχής, αφού κατάφερε να μπορεί να ζει άνετα στη μητρόπολη της μόδας με τα χρήματα που αποκομίζει αποκλειστικά από το μόντελινγκ. «Εχω νοικιάσει δικό μου σπίτι σε μια όμορφη γειτονιά της Νέας Υόρκης. Δεν έχω πλέον ανάγκη από κάποια άλλη πηγή εισοδήματος», εξομολογείται στο «Gala». «Κερδίζω καλά χρήματα, αν και τα κασέ στους άνδρες δεν είναι αντίστοιχα των γυναικών σταρ. Σου επιτρέπουν όμως να ζεις αξιοπρεπώς».

Το καθημερινό του πρόγραμμά είναι σχεδόν σπαρτιάτικο, καθώς ξυπνάει νωρίς και όλη την ημέρα βρίσκεται στον δρόμο για τις ανάγκες της δουλειάς. «Εχω σχεδόν καθημερινά φωτογραφίσεις για καταλόγους, περιοδικά και καμπάνιες. Το βράδυ θα απολαύσω δείπνο μαζί με την παρέα μου σε κάποιο από τα μοδάτα στέκια της πόλης. Συνήθως, όμως, κοιμάμαι νωρίς. Αυτή την εποχή κάνω focus μόνο στη μόδα, η οποία αποτελεί και την προτεραιότητά μου».

Όσον αφορά τη δουλειά του μοντέλου, έχει καταλάβει πως σε ρίχνει στα βαθιά από νωρίς -αρκεί, όμως, να είναι κανείς προσγειωμένος, ώστε να μπορεί να απολαμβάνει τις στιγμές που του χαρίζει. «Αισθάνομαι ιδιαίτερα ευτυχής για τις σημαντικές συνεργασίες που έχω κάνει αυτά τα χρόνια που ασχολούμαι με τη μόδα και εύχομαι το όμορφο αυτό ταξίδι να συνεχιστεί με τους καλύτερους οιωνούς». Ένα από τα κύρια πράγματα που τον γοητεύουν στο μόντελινγκ είναι τα ταξίδια και οι εμπειρίες που αποκτά κάθε φορά, όπως και οι μεταμορφώσεις, ανάλογα με τις ανάγκες της κάθε καμπάνιας, καθώς γίνεται και λίγο ηθοποιός, όπως παραδέχεται.

Για την παλιά του δουλειά, αποκαλύπτει πως δεν την έκρυψε ποτέ ούτε στην Ελλάδα ούτε στην Αμερική, όπου διαμένει πλέον μόνιμα. Θεωρεί πως η δεύτερη εργασία του είναι ο κρεοπώλης, μια δουλειά που του αρέσει και για αυτό διατηρεί ακόμα το κρεοπωλείο της οικογένειας στην Αθήνα -αν και τώρα πια το λειτουργούν υπάλληλοι. «Οι ξένοι μόλις ανακαλύπτουν και τη δεύτερη επαγγελματική μου ιδιότητά δείχνουν έκπληξη αλλά και

θαυμασμό. Πόσα μοντέλα μπορεί να υπάρχουν, άλλωστε, που είναι ταυτόχρονα και επαγγελματίες χασάπηδες;» σχολιάζει γελώντας.

Σήμερα, έχοντας κατακτήσει την απαραίτητη αναγνωρισιμότητα, ο Ηλίας Αβαντήρας σκέφτεται να ξανασυστηθεί στο κοινό της Νέας Υόρκης και με την άλλη του ιδιότητα, μιας και στα σχέδια του βρίσκεται και ένα δικό του εστιατόριο σε κάποιο δημοφιλές σημείο της Νέας Υόρκης. Θέλει με αυτόν τον τρόπο να αξιοποιήσει την αγάπη του για το καλό κρέας και τις γνώσεις του γύρω από αυτό, σε ένα μέρος όπου οι άνθρωποι αγαπούν το κρέας κι εκείνος διαθέτει γνώση τόσο για τις ποιότητες όσο και για τα σωστά κοψίματα.

Εξάλλου, πιστεύει ότι η ενασχόληση με τη μόδα έχει ημερομηνία λήξης, «Θα ανοίξω το εστιατόριό μου ως διάδοχη κατάσταση της σημερινής. Οσο καλά και να πηγαίνουν τα πράγματα αυτή τη στιγμή, οφείλεις να προνοείς. Πρέπει να είμαστε πάντοτε έτοιμοι για την επόμενη μέρα, να έχουμε σχεδιάσει το επόμενο βήμα», καταλήγει.

Αυτή την εποχή, η εικόνα του Ηλία Αβαντήρα, όπως πλέον συστήνεται, αφού το πραγματικό του όνομα, το Αβασκαντήρας, ήταν δύσκολο για τους casting directors των μεγάλων οίκων, βρίσκεται παντού: σε σελίδες περιοδικών, στις στάσεις λεωφορείων, σε αφίσες στους δρόμους.

Ο σχεδιασμός της Κομισιόν για την κλιματική αλλαγή

ΑΠΟ ΣΕΛΙΔΑ 1

απανθρακοποιημένη οικονομία. Η Ευρώπη ήταν η πρώτη ήπειρος που δήλωσε ότι θα είναι κλιματικά ουδέτερη το 2050 και τώρα είμαστε οι πρώτοι που καταθέσαμε έναν συγκεκριμένο χάρτη πορείας. Η Ευρώπη κάνει πράξη τις πολιτικές για το κλίμα μέσω της καινοτομίας, των επενδύσεων και της κοινωνικής αντιστάθμισης».

Από την πλευρά του, ο αντιπρόεδρος της Επιτροπής, αρμόδιος για την Ευρωπαϊκή Πράσινη Συμφωνία, Φρανς Τίμερμανς, δήλωσε: «Η τρέχουσα δεκαετία είναι κρίσιμη για την καταπολέμηση της κλιματικής κρίσης και της κρίσης της βιοποικιλότητας. Η ΕΕ έχει θέσει φιλόδοξους στόχους και σήμερα παρουσιάζουμε τον τρόπο με τον οποίο μπορούμε να τους επιτύχουμε. Η επίτευξη ενός πράσινου και υγιούς μέλλοντος για όλους θα απαιτήσει σημαντικές προσπάθειες σε όλους τους τομείς και σε όλα τα κράτη μέλη. Όλες μαζί, οι προτάσεις μας θα δώσουν ώθηση στις απαραίτητες αλλαγές, θα επιτρέψουν σε όλους τους πολίτες να βιώσουν τα οφέλη της δράσης για το κλίμα το συντομότερο δυνατόν και θα παράσχουν στήριξη στα πλέον ευάλωτα νοικοκυριά. Η μετάβαση της Ευρώπης θα είναι δίκαιη, πράσινη και ανταγωνιστική».

Ακολουθούν οι κύριες προτάσεις της Επιτροπής:

Εφαρμογή της εμπορίας εκπομπών σε νέους τομείς και αυστηροποίηση του υφιστάμενου συστήματος

Σε ό,τι αφορά το ευρωπαϊκό σύστημα εμπορίας δικαιωμάτων εκπομπών (ΣΕΔΕ), βάσει του οποίου, εταιρείες από ορισμένους τομείς (χαλυβουργία, ηλεκτρική ενέργεια, αεροπορικές εταιρείες στην ΕΕ) - μπορούν να αγοράζουν ή να πωλούν δικαιώματα άνθρακα, η Επιτροπή προτείνει να μειωθεί ακόμη περισσότερο το συνολικό ανώτατο όριο εκπομπών και να αυξηθεί το ετήσιο ποσοστό μείωσής του.

Επιπλέον, η Επιτροπή προτείνει την επέκταση του συστήματος (ΣΕΔΕ) και στις θαλάσσιες μεταφορές, για πλοία προς ή από λιμένες της ΕΕ. Προτείνει, επίσης τη δημιουργία ενός ξεχωριστού νέου συστήματος εμπορίας εκπομπών για τη διανομή καυσίμων για τις οδικές μεταφορές και τη θέρμανση των κτιρίων.

Η Επιτροπή προτείνει, επίσης, τη σταδιακή κατάργηση των δωρεάν δικαιωμάτων εκπομπής για τις αεροπορικές μεταφορές και την ευθυγράμμιση με το παγκόσμιο σύστημα αντιστάθμισης και μείωσης των ανθρακούχων εκπομπών για τις διεθνείς αεροπορικές μεταφορές (CORSIA).

Ανανεώσιμες πηγές ενέργειας

Η Επιτροπή προτείνει να αυξηθεί ο στόχος των ανανεώσιμων πηγών ενέργειας σε 40% ως το 2030, (από τον τρέχοντα στόχο 32%). Όλα τα κράτη μέλη θα συμβάλλουν στην επίτευξη αυτού του στόχου και προτείνονται ειδικοί στόχοι για τη χρήση ενέργειας από ανανεώσιμες πηγές στις μεταφορές, τη θέρμανση και ψύξη, τα κτίρια και τη βιομηχανία.

Υψηλότερη ενεργειακή απόδοση

Για τη μείωση της συνολικής χρήσης ενέργειας, τη μείωση των εκπομπών και την αντιμετώπιση της ενεργειακής φτώχειας, η οδηγία για την ενεργειακή απόδοση θα θέσει έναν πιο φιλόδοξο δεσμευτικό ετήσιο στόχο για τη μείωση της χρήσης ενέργειας σε επίπεδο ΕΕ. Θα κατευθύνει τον τρόπο καθορισμού των εθνικών συνεισφορών και θα διπλασιάσει σχεδόν την υποχρέωση ετήσιας εξοικονόμησης ενέργειας για τα κράτη μέλη. Ο δημόσιος τομέας θα υποχρεωθεί να ανακαινίζει το 3% των κτιρίων του κάθε χρόνο, ώστε να δοθεί ώθηση στο κύμα ανακαίνισης, στη δημιουργία θέσεων εργασίας και στη μείωση της χρήσης ενέργειας και του κόστους για τους φορολογούμενους.

Οδικές μεταφορές - βενζινοκίνητα αυτοκίνητα

Η Επιτροπή προτείνει όλα τα καινούργια αυτοκίνητα που θα ταξινομηθούν από το 2035 να έχουν μηδενικές εκπομπές.

Η αυστηροποίηση των προτύπων εκπομπών CO2 για τα αυτοκίνητα και τα ημιφορτηγά θα επιταχύνει τη μετάβαση στην κινητικότητα μηδενικών εκπομπών, απαιτώντας μείωση των μέσων εκπομπών των καινούργιων αυτοκινήτων κατά 55% από το 2030 και κατά 100% από το 2035 σε σύγκριση με τα επίπεδα του 2021.

Προκειμένου να εξασφαλιστεί ότι οι οδηγοί είναι σε θέση να φορτίζουν ή να τροφοδοτούν τα οχήματά τους (ηλεκτρικά οχήματα με μπαταρία) σε ένα αξιόπιστο δίκτυο σε ολόκληρη την Ευρώπη, ο αναθεωρημένος κανονισμός για τις υποδομές εναλλακτικών καυσίμων θα απαιτεί από τα κράτη μέλη να επεκτείνουν την ικανότητα φόρτισης ανάλογα με τις πωλήσεις αυτοκινήτων μηδενικών εκπομπών και να εγκαθιστούν σημεία φόρτισης και ανεφοδιασμού καυσίμων ανά τακτά διαστήματα σε μεγάλους αυτοκινητόδρομους: κάθε 60 χιλιόμετρα για ηλεκτρική φόρτιση και κάθε 150 χιλιόμετρα για ανεφοδιασμό με υδρογόνο.

Αερομεταφορές

Η Επιτροπή θα προτείνει προοδευτική φορολόγηση της κηροζίνης για πτήσεις εντός της ΕΕ. Σύμφωνα με τον κανονισμό για τις υποδομές εναλλακτικών καυσίμων, τα αεροσκάφη και τα πλοία πρέπει να έχουν πρόσβαση σε παροχή καθαρής ηλεκτρικής ενέργειας σε μεγάλους λιμένες και αερολιμένες. Η πρωτοβουλία ReFuelEU Aviation θα υποχρεώσει τους προμηθευτές καυσίμων να αναμειγνύουν αυξανόμενα επίπεδα βιώσιμων καυσίμων αεροπορίας στα καύσιμα αεριωθουμένων με τα οποία τροφοδοτούνται τα αεροσκάφη στους αερολιμένες της ΕΕ, συμπεριλαμβανομένων των συνθετικών καυσίμων χαμηλών ανθρακούχων εκπομπών, που είναι γνωστά ως ηλεκτρονικά καύσιμα.

Θαλάσσιες μεταφορές

Με την πρωτοβουλία FuelEU Maritime, η Επιτροπή θέλει να τονώσει την υιοθέτηση βιώσιμων καυσίμων ναυτιλίας και τεχνολογιών μηδενικών εκπομπών, με τον καθορισμό ανώτατου ορίου για την περιεκτικότητα σε αέρια θερμοκηπίου της ενέργειας που χρησιμοποιείται από πλοία που καταπλέουν σε ευρωπαϊκούς λιμένες.

Φόρος Ανθρακα

Η αναθεώρηση της οδηγίας για τη φορολογία της ενέργειας προτείνει την προώθηση καθαρών τεχνολογιών και την κατάργηση παρωχημένων εξαιρέσεων και μειωμένων συντελεστών που ενθαρρύνουν επί του παρόντος τη χρήση ορυκτών καυσίμων. Οι νέοι κανόνες αποσκοπούν στη μείωση των επιβλαβών επιπτώσεων του φορολογικού ανταγωνισμού για την ενέργεια, συμβάλλοντας στην εξασφάλιση εσόδων για τα κράτη μέλη από τους πράσινους φόρους.

Επιπλέον, ένας νέος μηχανισμός συνοριακής προσαρμογής άνθρακα θα επιβάλλει τιμή ανθρακούχων εκπομπών στις εισαγωγές στοχευμένης επιλογής προϊόντων, ώστε να διασφαλιστεί ότι η φιλόδοξη δράση για το κλίμα στην Ευρώπη δεν θα οδηγήσει σε «διαρροή άνθρακα». Με τον τρόπο αυτό θα διασφαλιστεί ότι οι ευρωπαϊκές μειώσεις των εκπομπών θα συμβάλλουν στην παγκόσμια μείωση των εκπομπών, αντί να προωθήσουν την παραγωγή υψηλής έντασης άνθρακα εκτός Ευρώπης.

Μια κοινωνικά δίκαιη μετάβαση

Η Επιτροπή επισημαίνει ότι παρά τα μεσοπρόθεσμα και μακροπρόθεσμα οφέλη των πολιτικών της ΕΕ για το κλίμα, οι πολιτικές αυτές κινδυνεύουν να ασκήσουν, βραχυπρόθεσμα, πρόσθετη πίεση στα ευάλωτα νοικοκυριά, τις πολύ μικρές επιχειρήσεις και τους χρήστες των μεταφορών. Γι' αυτό το λόγο προτείνεται ένα νέο Κοινωνικό Ταμείο για το Κλίμα, που θα παρέχει ειδική χρηματοδότηση στα κράτη μέλη για να βοηθήσει τους πολίτες να χρηματοδοτήσουν επενδύσεις σε ενεργειακή απόδοση, νέα συστήματα θέρμανσης και ψύξης και καθαρότερες μετακινήσεις. Το Κοινωνικό Ταμείο για το Κλίμα θα χρηματοδοτείται από τον προϋπολογισμό της ΕΕ, χρησιμοποιώντας ποσό ισοδύναμο με το 25% των αναμενόμενων εσόδων από την εμπορία εκπομπών από τα κτίρια και τα καύσιμα οδικών μεταφορών. Θα παράσχει χρηματοδότηση ύψους 72,2 δισεκ. ευρώ στα κράτη μέλη για την περίοδο 2025-2032, βάσει στοχευμένης τροποποίησης του πολυετούς δημοσιονομικού πλαισίου. Με πρόταση άντλησης πόρων από την αντίστοιχη χρηματοδότηση των κρατών μελών, το Ταμείο θα κινητοποιήσει 144,4 δισεκ. ευρώ για μια κοινωνικά δίκαιη μετάβαση.

zougla.gr

Goalbet
CANADA
GOALBET.CA
100% BONUS
ΚΑΛΩΣΟΡΙΣΜΑΤΟΣ
ΕΩΣ ΚΑΙ $100
18+ ΠΑΙΞΕ ΥΠΕΥΘΥΝΑ | *ΙΣΧΥΟΥΝ ΟΡΟΙ & ΠΡΟΫΠΟΘΕΣΕΙΣ.
GOALBET.CA
INFO@GOALBET.CA
GOALBET.CA
GOALBET.CA

Jacques Bouchard: «Η ελληνική γλώσσα κιβωτός του παγκόσμιου ανθρωπισμού»

Στη διάλεξη με θέμα την ΕΛΛΗΝΙΚΗ ΓΛΩΣΣΑ, που έλαβε χώρα στις 6 Ιουνίου 2021, αναφέρεται με άρθρο του ο Καθηγητής Ζακ Μπουσάρ (Jacques Bouchard) ο οποίος φυσικά συμμετείχε και ήταν κεντρικός ομιλητής.

Σύμφωνα με το φιλέλληνα καθηγητή και λάτρη της ελληνικής γλώσσας, «η ελληνική γλώσσα διέσωσε τις γνώσεις του μεσογειακού κόσμου, δημιούργησε τα θεμέλια της ελεύθερης σκέψης και της καλαισθησίας του δυτικού πολιτισμού, και κληροδότησε στην ανθρωπότητα επιστήμες και τέχνες με υποδειγματικά αριστουργήματα. Η κοσμοθεωρία και ο θησαυρός της ελληνικής την κάνουν δημιουργική πηγή του μέλλοντος».

Γράφει ο Καθηγητής
Jacques Bouchard*

1] Η ΕΛΛΗΝΙΚΗ ΓΛΩΣΣΑ ΔΙΑΜΟΡΦΩΣΕ ΤΗ ΔΥΣΗ

Η βασική αρχή κατά τη γνώμη μου είναι ότι η ελληνική γλώσσα, αρχαία, βυζαντινή και σύγχρονη, είναι μία και ενιαία: είναι η γλώσσα που εξακολουθεί να εκπολιτίζει την ανθρωπότητα και κατακτά όλο και περισσότερο τον πλανήτη μας.

α) Η ελληνική διέσωσε γνώσεις και εμπειρίες του μεσογειακού κόσμου: η ελληνική αφομοίωσε χιλιάδες λέξεις που προϋπήρχαν στην έσχατη χερσόνησο των Βαλκανίων. Εκατοντάδες τοπωνύμια: Αθήναι, Θήβαι, Κόρινθος κ.λπ. Τα ονόματα των θεών με την εξαίρεση του Δία: Αφροδίτη, Ήφαιστος, Αθηνά, κ.λπ. Τα πολιτικά ονόματα της εξουσίας: τύραννος, άναξ, βασιλεύς, κυβερνήτης κ.λπ. Γεωγραφικά όπως θάλασσα, ωκεανός, νήσος, κ.λπ. Δέντρα και φυτά: ελαία, κυπάρισσος, σύκο, μίνθη, ρόδο, λείριο κ.λπ. Είδη υλικού πολιτισμού: ναός, μέλαθρο, μέγαρο, ασάμινθος… Χιλιάδες λέξεις προελληνικές που τις αποθησαύρισε η ελληνική γλώσσα, και που θα ήταν άγνωστες σ' εμάς χωρίς την αφομοιωτική ικανότητα των Ελλήνων.

β) Ο τρόπος του σκέπτεσθαι που χαρακτηρίζει τους Έλληνες είναι η περιέργεια και επιθυμία να βάζουν τάξη στα φαινόμενα του σύμπαντος. Σύμφωνα με την αρχαϊκή νοοτροπία τους προσπάθησαν να εξηγήσουν την πραγματικότητα με μύθους. Δημιούργησαν μια πλούσια και περίπλοκη μυθολογία, όπου ο Ζευς προκαλεί τη βροχή, ο Αίολος κρατάει τους ανέμους, ο Ποσειδώνας δεσπόζει στα υγρά στοιχεία κ.λπ. Είναι η πρώτη ερμηνεία των φυσικών φαινομένων. Μεγάλοι ποιητές διατύπωσαν τα πρωτόλεια αυτής της κοσμοθεωρίας, βάζοντας τα θεμέλια μιας σκέψης που διατυπώθηκε για πρώτη φορά μέσω των μύθων: ο Όμηρος, ο Ησίοδος και άλλοι αρχαϊκοί ποιητές που διέσωσαν μυθικά πρόσωπα και δρώμενα ανάμεσα σε μυθοπλασία και θρησκευτικότητα.

γ) Αλλά η μεγάλη ανακάλυψη του ελληνισμού, η πιο σημαντική εξέλιξη της ελληνικής σκέψης, έγινε όταν οι σοφοί μεταβλήθηκαν σε φιλοσόφους και πέρασαν από το Μύθο στο Λόγο. Από τον ποιητή του Μύθου τον Πλάτωνα η φιλοσοφική σκέψη έκανε ένα αποφασιστικό άλμα: ενηλικιώθηκε στο Λόγο με τον Αριστοτέλη. Ο Αριστοτέλης υπήρξε η απαρχή της εποχής μας. Είναι ο επιστήμονας που με το Λόγο συστηματοποίησε τους κανόνες του συλλογισμού, της επιστημονικής σκέψης. Και δεν ήταν ο μόνος: όλες οι επιστήμες εκφράστηκαν τότε στα ελληνικά. Πολιτική ηθική και ερευνητικό ήθος, ιατρική και πεζός λόγος: έτσι ο ελληνικός πολιτισμός μετατράπηκε και επιβλήθηκε σε αξία πανανθρώπινη. Η κλασική Ελλάδα αποκρυστάλλωσε τον ανθρωπισμό της σε αριστουργήματα σε όλους σχεδόν τους τομείς: ιστορία, θέατρο, πεζογραφία, επιστήμες. Διαμόρφωσε όχι μόνο τη σκέψη και τον πολιτισμό της Δύσης, αλλά επίσης κληροδότησε στους δυτικούς επιγόνους την καλαισθησία των τεχνών, και ειδικότερα τους κανόνες του ωραίου στην αρχιτεκτονική, τη γλυπτική και τη ζωγραφική.

δ) Μοναδική τύχη ή θεία πρόνοια, η ελληνική γλώσσα, που έφτασε στο κορύφωμα της καθαρά λογικής σκέψης, επρόκειτο να εκφράσει τα βασικά διδάγματα του χριστιανισμού, στα Ευαγγέλια, στα δόγματα, στα πατερικά κείμενα, αφού είχε αποσαφηνιστεί η θρησκευτική σοφία χάρη στην πνευματική και εκφραστική σαφήνεια της ελληνικής γλώσσας. Οι χριστιανοί στοχαστές εφάρμοσαν την ελληνική σκέψη πάνω στην έννοια της αποκάλυψης, υιοθετώντας στη θεολογία το μεγαλοφυή ορισμό του Αριστοτέλη: «πρώτον κινούν ακίνητον».

2] Η ΕΛΛΗΝΙΚΗ: ΓΛΩΣΣΑ ΤΟΥ ΜΕΛΛΟΝΤΟΣ

Η έννοια του ελληνικού πολιτισμού ως τέλειας έκφρασης της ανθρώπινης νόησης και καλαισθησίας πέρασε από μερικά στάδια για να φτάσει ως εμάς. Πρώτα οι Ρωμαίοι κατάλαβαν την ανωτερότητα του ελληνισμού. Ύστερα οι Βυζαντινοί έσμιξαν την θύραθεν σκέψη με τη χριστιανική, και διέσωσαν πάρα πολλά εκλεκτά επιτεύγματα του ελληνικού θαύματος.

Αλλά είναι η δυτική Αναγέννηση που επιβάλλεται ως πραγματική αναγεννήτρια της ελληνικής σκέψης και τέχνης. Τότε ο δυτικός κόσμος ανακαλύπτει τον ελληνικό πολιτισμό και τον μελετάει σε βάθος δίνοντας στη γλώσσα, στη γραμματεία, τις τέχνες και τις επιστήμες τα πρωτεία στην παγκόσμια ιστορία.

Η μελέτη του ελληνικού πολιτισμού αναδεικνύει το διεθνή χαρακτήρα του ανθρωπισμού που διαφαίνεται στο θησαυρό των ελληνικών κειμένων. Από τότε η τυπογραφία, η μετάφραση έργων, η διάδοση του ελληνικού ανθρωπισμού, κερδίζουν όλους τους λαούς στη Δύση και πέρα από αυτήν.

Φέτος γιορτάζουμε τα διακόσια χρόνια της Ελληνικής Επανάστασης. Η παλιγγενεσία του Ελληνικού Έθνους σημαδεύει ένα σπουδαίο μεταίχμιο για τη ζωτικότητα της γλώσσας: η γλώσσα που επιδεικνύει μια ιστορία 40 αιώνων ξαναγίνεται ζωντανή πηγή της λογοτεχνικής και επιστημονικής δημιουργίας.

Έλληνες και φιλέλληνες ανά τον κόσμο αναμένουν από την ελληνική νεολαία να αναλάβει την καλλιέργεια και τη μεταλαμπάδευση της δικής της κληρονομιάς.

Όταν έχετε, ω παίδες Ελλήνων, την καλή τύχη να μιλάτε ελληνικά στο σπίτι, δεν αφήνετε τέτοια γλώσσα ακαλλιέργητη. Η ελληνική παραμένει η πιο χρήσιμη γλώσσα για την ορολογία όλων των επιστημών, αλλά πέρα απ' αυτό η ελληνική διαμορφώνει τον τρόπο με τον οποίο σκέπτεται ο σύγχρονος άνθρωπος και ίσως αποτελεί τελικά έναν τρόπο ζωής, μια φιλοσοφία της ζωής, για σήμερα και για αύριο.

Η ελληνική γλώσσα με τις αξίες και έννοιες που κομίζει αποδεικνύεται ως η πολιτισμική κιβωτός της ανθρωπότητας ως προς τις ανθρωπιστικές αξίες για το μέλλον του πλανήτη.*Ο Jacques Bouchard είναι ένας νεοελληνιστής του Κεμπέκ, γεννημένος στο Trois-Rivières στις 3 Δεκεμβρίου 1940. Καθηγητής Νεοελληνικής Λογοτεχνίας και Διευθυντής Νεοελληνικών Σπουδών στο Πανεπιστήμιο του Μόντρεαλ. Λογοτεχνικός μεταφραστής από ελληνικά σε γαλλικά. Μέλος της Βασιλικής Εταιρείας του Καναδά

ΥΓΕΙΑ

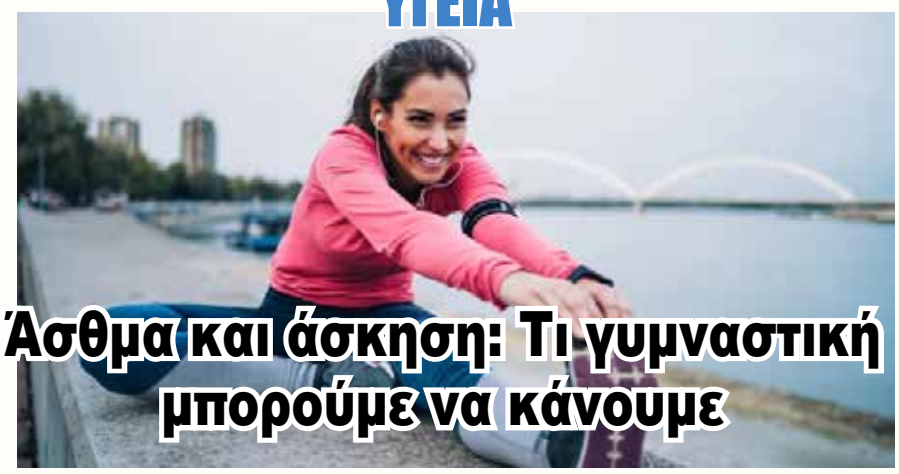

Άσθμα και άσκηση: Τι γυμναστική μπορούμε να κάνουμε

Το άσθμα είναι μία χρόνια πάθηση που αφορά το αναπνευστικό σύστημα. Χαρακτηρίζεται από αναστρέψιμη απόφραξη των αεραγωγών και αυξημένη βρογχική απόκριση, ενώ εκδηλώνεται με βήχα, βράχυνση της αναπνοής, θωρακική δυσφορία, συρίττουσα αναπνοή (δηλαδή ακούγεται σαν σφύριγμα) ή ένα συνδυασμό όλων αυτών.

Μπορεί να χαρακτηριστεί από ήπιο άσθμα έως βαριά νόσος και στο ίδιο άτομο, μπορεί να παρουσιάσει περιόδους ύφεσης ή παροξυσμού (έξαρσης).

Ως ερέθισμα για μία κρίση άσθματος μπορεί να θεωρηθεί κάποιος αλλεργικός ή περιβαλλοντικός παράγοντας ή ακόμα και η ίδια η προπόνηση (exercise – induced asthma/EIA).

Θα πρέπει τα άτομα με άσθμα να αποφεύγουν την γυμναστική;

Η απάντηση είναι «όχι» όπως αναφέρει η Κωνσταντίνα Ζήρου, γυμνάστρια με έδρα την Λαμία.

Γενικότερα οι ασθενείς με άσθμα, οι οποίοι ακολουθούν φαρμακευτική αγωγή, έχουν υπό έλεγχο το άσθμα τους, και έχουν λάβει καθοδήγηση τον γιατρό τους, μπορούν να γυμναστούν με ασφάλεια.

Αρχικά, τα άτομα με ήπιο άσθμα μπορούν να συμμετέχουν σε αθλητικές δραστηριότητες και προγράμματα γυμναστικής σχεδόν χωρίς κανέναν περιορισμό.

Πώς επηρεάζει η γυμναστική τα άτομα με άσθμα;

Σίγουρα η γυμναστική μπορεί να βελτιώσει την φυσική μας κατάσταση. Δηλαδή βελτιώνει την καρδιοαναπνευστική ικανότητα, την μυϊκή δύναμη, την μυϊκή αντοχή και την ευλυγισία.

Στα άτομα με άσθμα, έχει αποδειχθεί, ότι η άσκηση βελτιώνει την ικανότητα των πνευμόνων, προσφέρει καλύτερο έλεγχο των συμπτωμάτων , επηρεάζει τον ρυθμό επιδείνωσης και μειώνει την ανάγκη υγειονομικής περίθαλψης.

Τι είδους γυμναστική μπορούν να κάνουν όσοι έχουν άσθμα;

1. Ασκήσεις με αντιστάσεις

Ή αλλιώς ασκήσεις με βάρη. Αυτός ο τρόπος εκγύμνασης βοηθάει στην αύξηση της μυϊκής δύναμης και αντοχής, καθώς επίσης βελτιώνει και την στάση του σώματος. Τα άτομα με άσθμα μπορούν να κάνουν με ασφάλεια αυτού του είδους προπόνηση, επιλέγοντας 10-12 επαναλήψεις, ενώ μπορούν να ελέγξουν το διάλειμμα που μπορεί να χρειαστούν.

2. Ασκήσεις με το βάρος του σώματος

Ομοίως με τις ασκήσεις με αντιστάσεις, οι ασκήσεις με το βάρος του σώματος (body weight) βελτιώνουν την μυοσκελετική κατάσταση, ενώ ταυτόχρονα κρατάν την καρδιακή συχνότητα σε ασφαλές επίπεδο.

3. Γιόγκα

Η γιόγκα είναι μία μορφή άσκησης που συνδυάζει πολλά χαρακτηριστικά.

Δύναμη, ευλυγισία, συντονισμό κινήσεων, έλεγχο της αναπνοής. Ενδείκνυται για άτομα με άσθμα, και ειδικά η Hatha Γιόγκα, η οποία χαρακτηρίζεται από πιο ήπιο και χαλαρό ρυθμό. Δεν επιβαρύνει το καρδιοαναπνευστικό σύστημα, ενώ, αν θεωρηθεί απαραίτητο, θα μπορούσαν να αποφευχθούν οι ασκήσεις (asanas) που αναδιπλώνουν το σώμα σε βαθμό που να ασκείται πίεση στο στήθος.

4. Πιλάτες

Το πιλάτες ενδείκνυται για άτομα με άσθμα καθώς αποτελεί άσκηση πιο ήπιας μορφής. Παρόλα αυτά προσφέρει ενδυνάμωση, ειδικά των μυών του πυρήνα του σώματος, έλεγχο των κινήσεων των μυών και συντονισμό των κινήσεων με την αναπνοή

5. Περπάτημα

Το περπάτημα έχει αποδειχθεί ότι βελτιώνει την φυσική κατάσταση και την καρδιακή συχνότητα, ενώ επηρεάζει θετικά τα άτομα με άσθμα.

Είναι μία μορφή άσκησης που μπορούν όλοι να την κάνουν, οποιαδήποτε στιγμή.

Το μόνο που πρέπει να προσέξουν τα άτομα με άσθμα είναι το περιβάλλον που θα το εκτελέσουν, ώστε να μην εκτεθούν σε ερεθίσματα που θα τους προκαλέσουν κρίσεις (π.χ γύρη, υψόμετρο κλπ).

6. Αερόβια άσκηση και άσθμα

Τα πιο χαρακτηριστικά και γνώριμα παραδείγματα αερόβιας άσκησης είναι το τρέξιμο και η ποδηλασία. Τα άτομα με άσθμα μπορούν να κάνουν αερόβια άσκηση ήπιας μορφής, δηλαδή διατηρώντας ένα χαλαρό ρυθμό. Πρέπει να αποφεύγουν την αερόβια άσκηση υψηλής έντασης και την διαλειμματική αερόβια άσκηση καθώς μπορούν να προκαλέσουν κρίσεις άσθματος.

7. Κολύμβηση

Η κολύμβηση, ενώ θεωρείται ένα άθλημα αντοχής, ενδείκνυται για τα άτομα με άσθμα, καθώς γίνεται σε εξαιρετικές συνθήκες για το άσθμα. Δηλαδή προσφέρει ένα ζεστό και υγρό περιβάλλον.

Για οτιδήποτε αποφασίσουμε να κάνουμε, μην παραλείψουμε να συμβουλευτούμε τον γιατρό μας.

Να «ακούμε» το σώμα μας και να αποκωδικοποιούμε τα σημάδια που μας στέλνει.

Να μάθουμε να έχουμε αυτοέλεγχο στην ένταση της άσκησης και να γυμναστούμε με ασφάλεια.

ΠΗΓΗ: fmh.gr

KOSTAS MEAT MARKET & Deli

CELEBRATING 25 YEARS

25 χρόνια στην εξυπηρέτηση του Ελληνισμού

Πλουτίστε το τραπέζι σας με επιλεγμένα κρέατα

**Στο κατάστημα ελληνικών προϊόντων «Kostas Meat Market»
θα βρείτε μεγάλη ποικιλία τυριών, ελληνικά ελαιόλαδα, μπαχαρικά, ελιές όλων των περιοχών
και μεγάλη ποικιλία καναδικών προϊόντων.**

Για την καλύτερη εξυπηρέτησή σας τηλεφωνήστε στο

416-444-3036

259 Ellesmere Rd, Toronto, ON M1R 4E4

Χάος στο Αφγανιστάν: Ο στρατός των ΗΠΑ αποχωρεί οι Ταλιμπάν προελαύνουν στον βορρά

Ο αμερικανικός στρατός επιβεβαίωσε ότι έχει σχεδόν αποπερατώσει την απόσυρση των μελών του από το Αφγανιστάν, όπου οι αρχές αναπτύσσουν εκατοντάδες στρατιώτες και φιλοκυβερνητικούς παραστρατιωτικούς για να σταματήσουν ευρείας κλίμακας επίθεση των Ταλιμπάν στον βορρά.

Ο αμερικανός πρόεδρος Τζο Μπάιντεν είπε τον Απρίλιο πως ήθελε να έχει ολοκληρωθεί η αποχώρηση των αμερικανικών δυνάμεων ως την 20ή επέτειο των επιθέσεων της 11ης Σεπτεμβρίου.

Δύο μήνες και πλέον πριν από την προθεσμία αυτή, το αμερικανικό Πεντάγωνο έχει ολοκληρώσει «πάνω από το 90%» της διαδικασίας απόσυρσής του από τη χώρα της Ασίας.

Την περασμένη εβδομάδα οι τελευταίοι στρατιωτικοί των ΗΠΑ εγκατέλειψαν την αεροπορική βάση Μπαγκράμ, τη μεγαλύτερη στο Αφγανιστάν. Περίπου 50 χλμ. βόρεια από την Καμπούλ, υπήρξε νευραλγικό κέντρο των επιχειρήσεών τους από την έναρξη της αμερικανικής επέμβασης στη χώρα, μετά τις τρομοκρατικές ενέργειες της 11ης Σεπτεμβρίου 2001 στη Νέα Υόρκη και στο Πεντάγωνο.

Ο Λευκός Οίκος διευκρίνισε την Παρασκευή πως οι τελευταίοι αμερικανοί στρατιωτικοί θα έχουν εγκαταλείψει την αφγανική επικράτεια ως τα «τέλη Αυγούστου».

«Μεγάλη επίθεση»

Την Τρίτη μαίνονταν μάχες σε αρκετές αφγανικές επαρχίες, όμως οι ισλαμιστές αντάρτες επικέντρωναν τις προσπάθειές τους στο βόρειο τμήμα της χώρας, όπου έχουν καταλάβει αρκετές δεκάδες περιφέρειες αφότου οι ΗΠΑ άρχισαν να αποσύρουν τις δυνάμεις τους.

Μπροστά στην ανησυχητική προέλαση των Ταλιμπάν στον βορρά, πολύ μακριά από τα παραδοσιακά οχυρά τους στον νότο, η αφγανική κυβέρνηση αποφάσισε να στείλει ενισχύσεις και να προετοιμάσει αντεπίθεση.

«Έχουμε σκοπό να εξαπολύσουμε μεγάλη επίθεση για να

ανακαταλάβουμε τα εδάφη που χάσαμε», τις περιφέρειες που έπεσαν «στα χέρια του εχθρού», διαβεβαίωσε το Γαλλικό Πρακτορείο ο Φαουάντ Αμάν, εκπρόσωπος του υπουργείου Άμυνας. «Οι δυνάμεις μας έχουν αρχίσει να οργανώνονται στο πεδίο για την επιχείρηση αυτή».

Εκατοντάδες στρατιώτες και φιλοκυβερνητικοί παραστρατιωτικοί κινητοποιήθηκαν στις επαρχίες Ταχάρ και Μπανταχσάν, όπου οι Ταλιμπάν κατέλαβαν μέσα σε μικρό διάστημα αχανή εδάφη, ενίοτε χωρίς καν να δοθεί μάχη.

Αυτές οι δύο επαρχίες αποτελούν μέρος των προπυργίων της λεγόμενης Συμμαχίας του Βορρά, που πολεμούσε τη δεκαετία του 1990 το καθεστώς των Ταλιμπάν. Οι ισλαμιστές ουδέποτε τις είχαν ελέγξει ολόκληρες.

Όμως η ταχύτητα και η άνεση με την οποία προελαύνουν οι ισλαμιστές αυτή τη φορά στις δύο επαρχίες έχει καταφέρει βαρύ ψυχολογικό πλήγμα στις αφγανικές αρχές.

Φόβοι μετά την αποχώρηση από την Μπαγκράμ

Αξιωματικοί του αφγανικού στρατού παραδέχονται ότι δεν μπόρεσαν να προστατεύσουν από την επίθεση των Ταλιμπάν απομονωμένες αγροτικές περιοχές, διαβεβαιώνουν όμως ότι θα επικεντρώσουν τις προσπάθειές τους στο να εγγυηθούν την ασφάλεια αστικών κέντρων, βασικών οδικών αξόνων και παραμεθόριων πόλεων.

Η αποχώρηση των δυνάμεων των ΗΠΑ και του ΝΑΤΟ από την Μπαγκράμ, ένα από τα τελικά στάδια της οριστικής αποχώρησής τους, συνεπάγεται ωστόσο τη μείωση της ζωτικής σημασίας αεροπορικής υποστήριξης που παρείχαν ως εδώ οι Αμερικανοί στον αφγανικό στρατό.

Ο αφγανός νέος διοικητής της βάσης διαμαρτυρήθηκε πως δεν είχε καν ειδοποιηθεί για την αποχώρηση, που ολοκληρώθηκε νωρίς το πρωί της Παρασκευής. Το Πεντάγωνο αντίθετα διαβεβαίωσε χθες πως οι αρχές είχαν ειδοποιηθεί, δύο ημέρες νωρίτερα.

«Η ακριβής ώρα της αποχώρησης δεν είχε αποκαλυφθεί, για λόγους επιχειρησιακής ασφάλειας», διευκρίνισε ο εκπρόσωπός του Τζον Κέρμπι.

Ο αφγανός σύμβουλος εθνικής ασφαλείας Χαμντουλά Μοχίμπ παραδέχθηκε χθες ότι η απουσία της αμερικανικής αεροπορικής υποστήριξης ανάγκασε τον αφγανικό στρατό να εγκαταλείψει κάποιες απομακρυσμένες θέσεις και περιοχές. «Όμως η διαδικασία αυτή είναι υπό έλεγχο», καθώς «οι αφγανικές δυνάμεις ασφαλείας και η αφγανική Πολεμική Αεροπορία αναδιοργανώνονται», διαβεβαίωσε.

Τη Δευτέρα, χίλιοι αφγανοί στρατιωτικοί βρήκαν καταφύγιο στο γειτονικό Τατζικιστάν, έπειτα από σφοδρές δυνάμεις με τους Ταλιμπάν. Αρκετές εκατοντάδες συνάδελφοί τους είχαν προηγηθεί τις προηγούμενες εβδομάδες.

Στο Τατζικιστάν, επιστράτευση

Οι Ταλιμπάν ελέγχουν ήδη από τα τέλη Ιουνίου την κυριότερη συνοριακή διέλευση με το Τατζικιστάν και άλλα φυλάκια από τα οποία μπορεί κανείς να περάσει στη

⇨

γειτονική χώρα, όπως και περιφέρειες που οδηγούν στην Κουντούζ, πρωτεύουσα της ομώνυμης επαρχίας, περίπου πενήντα χιλιόμετρα από τα σύνορα.

Αντιμέτωπος με την κατάσταση αυτή ο τατζίκος πρόεδρος Εμαμαλί Ραχμόν διέταξε χθες Δευτέρα την «κινητοποίηση 20.000 εφέδρων» για να ενισχύσουν τη φύλαξη των συνόρων.

Οι μάχες στον βορρά ώθησαν τη Ρωσία να κλείσει το προξενείο της στην πόλη Μαζάρ-ι-Σαρίφ, την πρωτεύουσα της επαρχίας Μπαλχ κι ένα από τα κυριότερα αφγανικά αστικά κέντρα, κοντά στα σύνορα με το Ουζμπεκιστάν.

Η Γερμανία, η οποία ολοκλήρωσε την απόσυρση των δικών της στρατιωτικών ήδη, την περασμένη εβδομάδα, έπραξε το ίδιο.

Οι Ταλιμπάν κατέλαβαν την Κυριακή τον έλεγχο της περιφέρειας Παντζουάι, η οποία θεωρείται στρατηγικής σημασίας, στο παλιό τους προπύργιο, τη νότια επαρχία Κανταχάρ. Χθες Τρίτη, διαβεβαίωσαν πως κατέλαβαν άλλη μια περιφέρεια στη γειτονική επαρχία Νιμρόζ.

Αντρας με Αλτσχάιμερ ξέχασε ότι ήταν παντρεμένος και ερωτεύτηκε ξανά τη γυναίκα του

Ένας άντρας με Αλτσχάιμερ ξέχασε ότι ήταν παντρεμένος και ερωτεύτηκε ξανά τη γυναίκα του.

Ένα Σάββατο βράδυ τον περασμένο Δεκέμβριο, καθώς ο Πίτερ και η Λίζα Μάρσαλ ήταν αγκαλιασμένοι στον καναπέ βλέποντας την αγαπημένη τους τηλεοπτική εκπομπή, ο Πίτερ κοίταξε τη Λίζα και την ρώτησε αν ήθελε να τον παντρευτεί.

Αυτό που δεν θυμόταν ο Πίτερ ήταν ότι η Λίζα ήταν η γυναίκα του και ότι ήταν παντρεμένοι.

Πριν από τρία χρόνια, ο Πίτερ είχε διαγνωστεί με Αλτσχάιμερ και από τότε είχε αρχίσει να χάνει τις αναμνήσεις του - ακόμη και αυτές του γάμου του.

Είχε ξεχάσει την πρώτη φορά που συναντήθηκαν με την γυναίκα του, που κράτησαν τα χέρια ο ενός του άλλου και φιλίθηκαν για πρώτη φορά. Είχε επίσης ξεχάσει το γάμο τους.

«Είναι θλιβερό», λέει η Λίζα, στο CNN. «Έχουμε δημιουργήσει νέες αναμνήσεις, αλλά πονάει γιατί πάντα θέλω να πω «Θυμάσαι μια φορά που.., θέλω να θυμηθώ μαζί του, αλλά ο Πίτερ δεν μπορεί να θυμηθεί τίποτα τώρα, πόσο μάλλον ό,τι συνέβη πριν από 20 χρόνια.

Το ζευγάρι, που είναι παντρεμένο εδώ και 12 χρόνια, γνωρίστηκαν σαν γείτονες στο Χάρισμπουργκ της Πενσυλβανίας. Και οι δύο ήταν παντρεμένοι με άλλους συντρόφους εκείνη την εποχή και μεγάλωναν τα παιδιά τους, αλλά διατηρούσαν μια φιλία και παρέμειναν σε επαφή μέχρι η οικογένεια του Πίτερ να μετακομίσει στο Κοννέκτικατ.

Μετά από σχεδόν ένα χρόνο χωρίς επαφή, οι δύο τους επανασυνδέθηκαν και ανακάλυψαν ότι και οι δύο είχαν πάρει διαζύγιο. Μετά από ένα μόνο ραντεβού στο Χάρισμπουργκ, οι δύο τους γρήγορα έγιναν αχώριστοι και παρέμειναν σε μια οκταετή σχέση έως ότου όλα τα παιδιά τους μπήκαν στο κολέγιο.

Η Λίζα περιέγραψε τη σχέση τους σαν έναν ανεμοστρόβιλο. Όταν ρωτήθηκε τι της αρέσει περισσότερο στον άντρα της, σταμάτησε, συγκρατώντας τα δάκρυά της.

«Ο τρόπος που με αγαπάει», είπε. «Είναι τόσο ευγενικός, τόσο ερωτικός, διασκεδαστικός και ρομαντικός. Πάντα ήταν τόσο παθιασμένος με τη σχέση μας. Με εμένα.»

Το 2009, η Λίζα μετακόμισε στο Κονέκτικατ και το ζευγάρι παντρεύτηκε.

«Κάτι πήγαινε λάθος»

Η Λίζα λέει ότι κάποια στιγμή κατάλαβε ότι ο άντρας της είχε αλλάξει αλλά η συμφωνία με τη νέα πραγματικότητα που ερχόταν θα ήταν δύσκολη.

Ξεκίνησε όταν άρχισε να ξεχνά τα κλειδιά του. Μετά το πορτοφόλι του. Τότε άρχισε να ξεχνά λέξεις και την σημασία τους. Συχνά δυσκολευόταν να αρθρώσει προτάσεις.

«Ελεγε ότι έφταιγε η ηλικία του».

«Ήταν το μικρό μου μυστικό να τον αγνοώ μέχρι που φίλοι και μέλη της οικογένειας άρχισαν επίσης να κάνουν σχόλια και τότε κατάλαβα ότι ήταν κάτι σοβαρό», λέει η Λίζα. Μετά από πολλές εξετάσεις, ο Πίτερ διαγνώστηκε με νόσο Αλτσχάιμερ στις 30 Απριλίου 2018.

«Δεν είχα καταλάβει τί ερχόταν μέχρι που άρχισα την έρευνα και συνειδητοποίησα ότι αυτό θα είχε βαθύ αντίκτυπο στη ζωή μας», λέει η Λίζα.

Η ασθένεια κατέλαβε γρήγορα τη ζωή του ζευγαριού. Οι αναμνήσεις που νόμιζαν ότι θα μείνουν μαζί τους για μια ζωή εξαφανίστηκαν γρήγορα για τον Πίτερ. Μία από

τις αγαπημένες του ήταν ο γάμος του.

Την πρώτη φορά που ξέχασε ποια ήταν η σύζυγός του ήταν σε ένα ταξίδι στο σπίτι τους στο Ρόουντ Άιλαντ, μια τακτική απόδραση για τους δυο τους κοντά στην παραλία.

«Όταν ήμασταν στο δρόμο, ο Πίτερ μου έδινε οδηγίες και στη συνέχεια συνέχισε λέγοντας: «Αυτός είναι ο δρόμος για το σπίτι μου. Στρίψτε δεξιά για να φτάσουμε στο σπίτι μου», σαν να ήμουν κάποιος οδηγός και δεν ήξερα που ζούσαμε», λέει η Λίζα.

«Όταν φτάσαμε στο σπίτι, έτρεξε δίπλα μου και άνοιξε την πόρτα για μένα, με πήγε στο σπίτι μας και ήταν τόσο νευρικός όταν μου μου έδειχνε τριγύρω», λέει. «Ήταν αξιολάτρευτο, αλλά περίμενα να γυρίσει πίσω στην πραγματικότητα. Δυστυχώς δεν γύρισε ποτέ».

«Ερωτεύτηκε δύο φορές μαζί μου»

Στις 12 Δεκεμβρίου 2020, καθώς ο Πίτερ και η Λίζα ήταν αγκαλιά και παρακολουθούσαν μια τηλεοπτική σειρά, μια συγκινητική σκηνή γάμου έκανε την Λίζα να δακρύσει. Ο Πίτερ παρατήρησε τα δάκρυά της και άρχισε να γελάει, προτού δείξει την οθόνη και πει «Ας το κάνουμε, ας παντρευτούμε», με ένα τεράστιο χαμόγελο στο πρόσωπό του», λέει η Λίζα.

«Θα έχει πολύ δουλειά», της είπε, χωρίς να συνειδητοποιήσει ότι μόλις έκανε πρόταση γάμου στην γυναίκα του.

«Ήταν τόσο συγκινητικό για μένα. Ερωτεύτηκε δύο φορές μαζί μου. Νιώθω τιμή. Νιώθω σαν πριγκίπισσα, όπως η Σταχτοπούτα. Είμαι το πιο τυχερό κορίτσι στον κόσμο», λέει η Λίζα.

Στις 26 Απριλίου, ο Πίτερ και η Λίζα βρέθηκαν πίσω στην εκκλησία. Με τη βοήθεια ενός ειδικού για την άνοια, ο οποίος έκανε την τελετή, οι δυο τους μοιράστηκαν απλούς όρκους.

«Πήγα στον γάμο χωρίς προσδοκίες, η ασθένεια είναι τόσο απρόβλεπτη, αλλά κάθε στιγμή ήταν πιο μαγική από την επόμενη», λέει η Λίζα.

«Ο Πίτερ ήταν διαυγής και παρών όλη την ημέρα. Ήταν τόσο χαρούμενος. Κατά τη διάρκεια των όρκων, μου είπε «Λίζα, σ 'αγαπώ. Και αυτό ήταν το μόνο που χρειαζόμουν», λέει.

Η Λίζα ήξερε ότι οποιαδήποτε στιγμή κατά τη διάρκεια της τελετής ο σύζυγός της θα μπορούσε να ξεχάσει ποιος είναι και πάλι.

Προς το παρόν, η Λίζα διαχειρίζεται ένα blog για να βοηθήσει άλλους φροντιστές ανθρώπων που ζουν με το Αλτσχάιμερ, ενώ φροντίζει τον Πίτερ. Καθώς η ασθένεια εξελίσσεται, μπορεί να προκαλέσει ψευδαισθήσεις, παράνοια και ακραία απώλεια μνήμης. Οι δυο τους όμως αντιμετωπίζουν την πραγματικότητά τους μέρα με τη μέρα.

Ανεξάρτητα από το τι συμβαίνει - είτε μένει στο σπίτι είτε μεταφέρεται σε μια μονάδα φροντίδας μνήμης - ο Πίτερ είναι δικός της και αυτή είναι δικιά του.

«Θα είμαστε μαζί μέχρι το τέλος», λέει η Λίζα. «Τίποτα δεν μπορεί να μας χωρίσει. Τίποτα».

huffpost

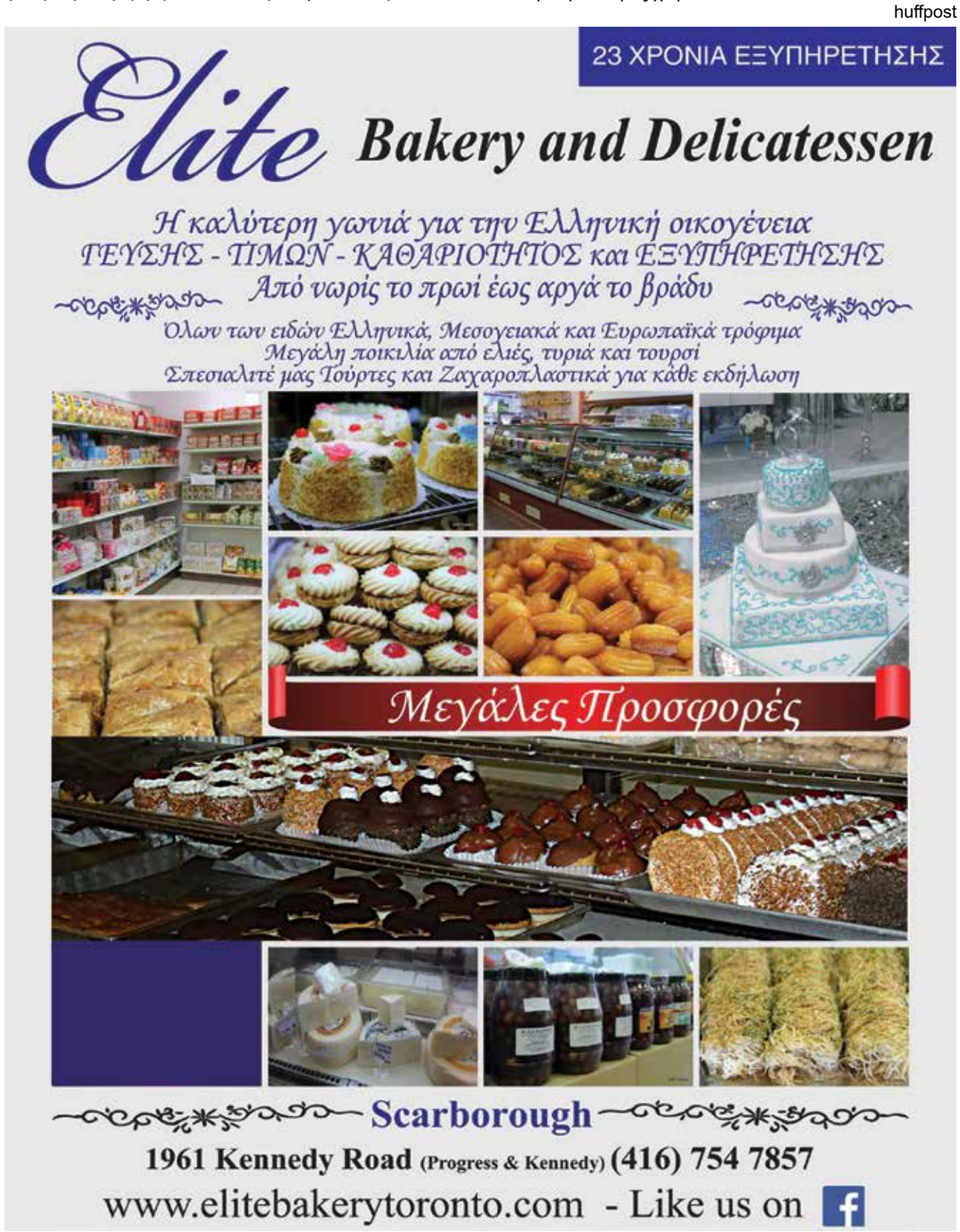

Pro Tek Dental Laboratory Inc.

Big Enough To Serve you, Small enough To CARE

Pro Tek Dental Laboratory Inc.
40 Scollard Street, Suite 100, Toronto, Ontario M5R 3S1
Phone: 416-961-2628 Fax: 416-961-7123
protekdental@rogers.com

ΕΛΛΗΝΙΚΟ ΣΥΝΕΡΓΕΙΟ

MAIN AUTO SERVICE

Για κάθε επισκευή
του αυτοκινήτου σας
επισκεφθείτε μας
Δευτέρα – Παρασκευή:
8:00 π.μ. – 6:00 μ.μ
Σάββατο:
8:00 π.μ. - 2:00 μ.μ.

GEORGE VERROS
Tel: 416-693-1212 Tel: 416-305-0888
402 Main Street, Toronto, Onario M4C 4X8
(North of Main Subway)

Ζητείται...

...έμπειρος ζαχαροπλάστης
να εργαστεί στο γνωστό
ζαχαροσπλαστείο του
Scarborough
Kostas Bakery

- Ευχάριστο περιβάλλαον
- Μισθός ικανοποιητικός

KOSTAS BAKERY
ΕΛΛΗΝΙΚΟ ΖΑΧΑΡΟΠΛΑΣΤΕΙΟ

Οι ενδιαφερόμενοι τηλεφωνήστε στον κ. Κώστα Μαργαρώνη:
647 -748-9229

ΑΦΙΕΡΩΜΑ

Η Μονή Αγίας Λαύρας στον Επαναστατικό Αγώνα

Γεωργία Τσατσάνη

Οι μοναχοί των Καλαβρύτων προσέφεραν ουσιαστική βοήθεια στην Επανάσταση επικυρώνοντας την Εκκλησία ως πολύτιμη σύμμαχο των Ελλήνων - Τι έγινε πριν από 200 χρόνια στο μοναστήρι με τη μακραίωνη ιστορία

Όταν οι Μανιάτες με αρχηγό τον Μπέη Πέτρο Μαυρομιχάλη (Πετρόμπεη) αποφασίζουν, έπειτα από αμφιταλαντεύσεις μηνών την επίσπευση της επιχείρησης (όπως ήτανε αναμενόμενο αμέσως μετά τη διαρροή των ελληνικών απόρρητων σχεδίων στους Οθωμανούς ήδη από το χειμώνα το 1820, αφότου αποφασίστηκε η Επανάσταση για τον επόμενο χρόνο από την ελληνική παροικία στη Μολδοβλαχία), οι εμπειροπόλεμοι πειρατές της Μεσογείου έκαναν ένα πρώτο βήμα μπροστά.

Παραδοσιακά οι Μανιάτες αρχίζουν τις στρατιωτικές επιχειρήσεις για την άλωση της Καλαμάτας στις 17 Μαρτίου 1821 και ταυτόχρονα οι Έλληνες του Δούναβη υψώνουν τη σημαία του Αγώνα στο Βουκουρέστι, την πόλη του προεπαναστατικού θεάτρου της Ηγεμονίας των ελληνορθόδοξων αρχέγονων πληθυσμών - στη σημερινή ρουμανική πρωτεύουσα. Το σχέδιο της Φιλικής Εταιρείας ήτανε μεγαλεπήβολο και ενσωμάτωνε όλον τον Ελληνισμό από το Δούναβη και κάτω ως αρχαίοι Έλληνες. Αυτό προφανώς εννοεί ο Αλέξανδρος Σούτσος στο επικό ποίημα «Η Τουρκομάχος Ελλάς» όταν αποκαλεί τον Αλέξανδρο Υψηλάντη ως ανήρ αρχαίος.

Στη Μονή Αγίας Λαύρας η 17η Μαρτίου είναι τοπική εορτή στο όνομα του Αγίου Αλεξίου, όπου ως γέρας του Βυζαντινού Αυτοκράτορα Μανουήλ Παλαιολόγου εδώ φυλάσσεται από το 1398 η κάρα του Αγίου Αλεξίου, κειμήλιο ανεκτίμητης αξίας. Άρα φανταζόμαστε ότι το Μάρτιο 1821 μαζί με τον Πανηγυρικό Εσπερινό, παρουσία του Μητροπολίτη και την Πανηγυρική Θεία Λειτουργία ανήμερα όντως υπήρξε μία έντονη λατρευτική κινητικότητα κλήρου και λαϊκών. Το Δημοτικό Άσμα προφανώς υπαινίσσεται τον Μητροπολίτη Γερμανό Γ΄ και Επίσκοπο Παλαιών Πατρών από το 1806 έως το 1826.

Η Επανάσταση το 1821 αναδεικνύει τις δυο ομώνυμες περιοχές τη Νέα Πάτρα, τη σημερινή Υπάτη στο νομό Φθιώτιδας στη Στερεά, αλλά και την Παλαιά Πάτρα κυρίως Αχαΐα, ως τόπους εθνικής ανασυγκρότησης μαζί με την Ήπειρο και την Πελοπόννησο, εκτός από τα ελληνικά νησιά του Αιγαίου. Μάλιστα, η Πελοπόννησος με την ολιγόχρονη κύρια παρουσία των Οθωμανών για έναν μόλις αιώνα από το 1715 έως το 1821 γίνεται το κύριο πεδίο των μαχών με το Βαλτέτσι (12-13 Μαΐου 1821), στα Δολιανά (18 Μαΐου 1821), την πολιορκία στην Τριπολιτσά (θέρος έως 23 Σεπτεμβρίου 1821) και τον επόμενο χρόνο στα Δερβενάκια (26 Ιουλίου 1822)· στα νησιά η Σφαγή της Χίου (31 Μαρτίου 1822) και η καταστροφή στα Ψαρά (24 Ιουνίου 1824) ομοιάζουνε στην πανωλεθρία στο Μανιάκι με το θάνατο του Παπαφλέσσα (Μάιος 1825), ενώ η Ήπειρος με το Πέτα (4 Ιουλίου 1822), αλλά και η Στερεά με τις δύο πολιορκίες του Μεσολογγίου (Οκτώβριος-Δεκέμβριος 1822 και 15 Απριλίου 1825 έως 11 Απριλίου 1826), την ηρωική μάχη στο Κεφαλόβρυσο Καρπενησίου όπου θα χάσει τη ζωή του ο Μάρκος Μπότσαρης (8-9 Αυγούστου 1823) έως τη νικηφόρα Μάχη στην Αράχωβα (Νοέμβριος 1826) και δυστυχώς τη μεγάλη ελληνική ήττα στη Μάχη του Ανάλατου στην Αττική αμέσως μετά το μαρτυρικό θάνατο του Γεώργιου Καραϊσκάκη (24 Απρίλιου 1827), το προρρηθέν εμπόλεμο επίκεντρο στην ηπειρωτική χώρα καθιστά τη σημασία της Μονής Αγίας Λαύρας στα Καλάβρυτα εξόχως σπουδαία στην έμπρακτη αρωγή της στην Επανάσταση του Γένους. Η 25η Μαρτίου 1821 συμβολίζει την Εκκλησία και την Επανάσταση ταυτόχρονα.

Ο Πόλεμος για την Ανεξαρτησία όντως σχετίζεται με τη Μονή Αγίας Λαύρας στα Καλάβρυτα, φυσικά όχι μόνο με το περίφημο χρυσοκέντητο Λάβαρο όπου ο Παλαιών Πατρών Γερμανός (ίσως) όρκισε τους οπλαρχηγούς του Αγώνα, αλλά κυρίως με την πολύπλευρη υποστήριξη των μοναχών της ιστορικής Μονής στους πολιτικούς και στους πολεμιστές σε υλικά αγαθά, τρόφιμα και κυρίως σε χρήμα. Σήμερα στη Μονή Αγίας Λαύρας διασώζεται η αλληλογραφία του 19ου αιώνα, γράμματα πλείστων αγωνιστών κι έπειτα γνωστών πολιτικών προς τον εκάστοτε Ηγούμενο και τους μοναχούς που όλα υπάρχουνε ακέραια. Ξεχωρίζει το γράμμα του Υπουργού της Θρησκείας Ιωσήφ Ανδρούση και οι επιστολές του έπαρχου των Καλαβρύτων Λεοντάρη Κονταξή, αλλά και του Εκτελεστικού Σώματος από το Κρανίδι με τους Γεώργιο Κουντουριώτη, Παναγιώτη Μπόταση και Ιωάννη Κωλέτη.

Οι ενυπόγραφες επιστολές αποδεικνύουνε ότι η Μονή Αγίας Λαύρας στα Καλάβρυτα ήτανε πλούσια σε χρήματα και σε αγαθά και γι' αυτούς τους λόγους οι Έλληνες πολιτικοί και οι στρατιωτικοί στηρίχθηκαν στους μοναχούς σε σημείο σχεδόν απόλυτο, δίχως να γνωρίζουμε εάν υπήρχανε ή έως σε ποιο βαθμό ίχνη εκμετάλλευσης. Οι μοναχοί στην Αγία Λαύρα ήτανε τα μετόπισθεν του Αγώνα. Κάθε επιστολή είτε από μεμονωμένους οπλαρχηγούς, είτε από το Εκτελεστικό, ήτοι την Επαναστατική Κυβέρνηση, όλοι οι αιτούντες απαιτούν γραπτώς από τους μοναχούς χιλιάδες γρόσια, ποσά που συνήθως κυμαίνονται από 1.500 έως 4.000 γρόσια. Με σημερινές αναλογίες και παίρνοντας την ισοτιμία που ίσχυε κατά τη σύναψη των δανείων της Ανεξαρτησίας, όταν μια λίρα Αγγλίας αντιστοιχούσε περίπου σε πενήντα τούρκικα γρόσια, οι Έλληνες σε κάθε επιστολή επομένως ζητούσανε από 30 έως 80 αγγλικές λίρες, άρα όπως αντιλαμβάνομαι, τα ποσά είναι μεγάλα.

Πολύ συχνά υπογράφουν γνωστά ονόματα του ένοπλου αγώνα ή επίσης γνωστά από την πρώτη Συνάντηση στη Βοστίστα και, ανάμεσα σε άλλους, αυτοί είναι οι Ανδρέας Ζαΐμης, Ασημάκης Ζαΐμης, Γιάννης Παπαδόπουλος, Ασημάκης Φωτήλας, Παναγιωτάκης Φωτήλας, Δημητράκης Πλαπούτας, Γεώργιος Δυοβουνιώτης, Νάκος Πανουργιάς, Δεληγιάννης, Νικόλαος Πετμεζάς και αύτανδρη η Πελοποννησιακή Γερουσία, μάλιστα οι υπογράφοντες συχνά υπολογίζουνε το χρωστούμενο τόκο. Το ύφος των κειμένων είναι ενίοτε εριστικό επειδή ο Ηγούμενος δεν αποδίδει ολόκληρο το ζητηθέν ποσό ή μέρος από τα «καλά σφαχτά». Οι αποστολείς ζητάνε συνήθως κρέας, λάδι, βούτυρο, τυρί, αλεύρι, κριθάρι ή έτοιμο ψωμί, ενίοτε κρασί, πρόβατα, μουλάρια και γελάδια. Προφανώς, χωρίς να επιθυμώ να είμαι μάντις κακών, εικάζω ότι τα χρήματα του άτυπου εσωτερικού δανεισμού των επιστολών ουδέποτε επεστράφησαν στους άξιους, όπως προκύπτει ιερομόναχους, οι οποίοι με την εργασία τους έβαζαν την υπεραξία της εργασίας των υπέρ της Επανάστασης. Όταν επί Όθωνα αναγνωρίστηκε η 25η Μαρτίου ως εθνική εορτή, την ίδια χρονιά δύο μέλη της Αγίας Λαύρας λαμβάνουνε απλώς έναν τυπικόν αριστείον (1838) κι ομοίως αργότερα ο Ιερομόναχος Δανιήλ (1845) «προς αμοιβήν των υπηρεσιών Σας κατά το διάστημα του υπέρ της Ανεξαρτησίας Ιερού Αγώνος».

Τζια: Το κυκλαδονήσι της διπλανής πόρτας

Σε απόσταση αναπνοής από την Αθήνα, η Τζια είναι ένα νησί με ιδιαίτερη γοητεία και πολλές κρυφές ομορφιές, ιδανικό για τις αποδράσεις εξπρές του Σαββατοκύριακου

Είναι το νησί της διπλανής πόρτας, ο προορισμός-αστραπή στις Κυκλάδες για να αισθανθείς το αιγαιοπελαγίτικο αεράκι, η απόδραση του Σαββατοκύριακου με φίλους, αλλά και το μόνιμο ησυχαστήριο όσων λατρεύουν τη μυστήρια γοητεία της και επιστρέφουν κάθε καλοκαίρι στους μικρούς και καλά κρυμμένους παραδείσους της. Η Τζια ή αλλιώς Κέα απέχει μόλις μια ώρα με το καράβι από το Λαύριο και είναι το πιο κοντινό κατοικήσιμο κυκλαδονήσι στην Αττική.

Φτάνοντας σε αυτό το νησί, έχετε πολλά για να ανακαλύψετε: μία από τις ομορφότερες Χώρες των Κυκλάδων, χτισμένη πάνω σε δύο λόφους, κοσμοπολίτικα θέρετρα στα οποία αγκυροβολούν γιοτ, μοναδικά αξιοθέατα, λιθόστρωτα μονοπάτια που διανύουν όλο το νησί, οργανωμένες παραλίες αλλά και απόκρυφα ακρογιάλια με κρυστάλλινα νερά.

Βόλτα στην Ιουλίδα

Αμφιθεατρικά χτισμένη στις πλαγιές δύο λόφων με εξαιρετική θέα στο Αιγαίο, η Χώρα της Κέας είναι μία από τις ομορφότερες των Κυκλάδων. Η Ιουλίδα είναι προστατευόμενος οικισμός, αφού χτίστηκε πάνω στα ερείπια της αρχαίας πόλης της Ιουλίδας - μίας από τις τέσσερις πόλεις του νησιού. Ετοιμαστείτε για βόλτες σε έναν γραφικό οικισμό με παραδοσιακά λευκά σπίτια με κοκκινωπές κεραμοσκεπές, στενά λιθόστρωτα σοκάκια με λευκά πλατύσκαλα, στεγάδια (σκεπαστές μικρές στοές), πολυάριθμα εκκλησάκια και διάσπαρτα μαγαζάκια. Στην πλατεία της Ιουλίδας δεσπόζει το ιστορικό δημαρχείο, αμφιθεατρικά χτισμένο γύρω από έναν επιβλητικό βράχο πάνω στα χαλάσματα του μεσαιωνικού κάστρου. Πρόκειται για ένα εντυπωσιακό νεοκλασικό κτήριο του 1902, έργο του σίλερ, το οποίο κοσμούν ευρήματα από τους διάφορους αρχαιολογικούς χώρους του νησιού.

Στον ανήφορο προς την πλατεία της Χώρας βρίσκεται το Αρχαιολογικό μουσείο, ένα από τα σημαντικότερα μουσεία των Κυκλάδων, με μοναδικά ευρήματα από τις ανασκαφές στο νησί. Σε απόσταση περίπου 10 λεπτών με τα πόδια βορειοανατολικά της πόλης, θα βρείτε και τον περίφημο Λέοντα της Κέας. Πρόκειται για ένα αρχαϊκό γλυπτό μνημείο του 6ου -7ου αιώνα π.Χ. λαξευμένο σε ένα συμπαγή βράχο σχιστόλιθου μήκους περίπου 8 μέτρων.

Γνωρίστε την Αρχαία Καρθαία

Η Αρχαία Καρθαία ήταν η σημαντικότερη από τις τέσσερις πόλεις-κράτη του νησιού (Πηγή: Shutterstock)
Στην Τζια υπάρχουν πολλοί σπουδαίοι αρχαιολογικοί χώροι με σημαντικότερο την Αρχαία Καρθαία. Όπως προκύπτει από τα ευρήματα, πρέπει να ήταν η σημαντικότερη από τις τέσσερις πόλεις-κράτη του νησιού. Στην Αρχαία Καρθαία θα φτάσετε μόνο με βαρκάκι ή πεζοπορώντας. Η ακρόπολη, χτισμένη σε ένα ειδυλλιακό τοπίο, περιβάλλεται από ένα πολυγωνικό τείχος πλάτους 1,20-1,50 μ. και σωζόμενου ύψους 12 μ. Στο νότιο τμήμα της έχουν εντοπιστεί τα σημαντικότερα μνημεία, όπως τα θεμέλια των προπυλαίων, ο ναός της Αθηνάς και ο ναός του Πυθίου Απόλλωνα. Μετά την επίσκεψή σας στην Αρχαία Καρθαία, κάντε μια βουτιά στον όρμο Πόλες και στην παραλία Καλησκιά. Οι πεζοπόροι θα ενθουσιαστούν, καθώς εκτός από τον δρόμο για την Καρθαία, στο νησί υπάρχουν πολλά ενδιαφέροντα σηματοδοτημένα μονοπάτια, τα περισσότερα λιθόστρωτα, που θα τους δώσουν την ευκαιρία να εξερευνήσουν τη φύση και τα τοπία του νησιού.

Επίσκεψη στο Μοναστήρι της Καστριανής

Η θέα από το Μοναστήρι της Καστριανής κόβει την ανάσα (Πηγή: Shutterstock)
Θεαματικά χτισμένο, πάνω από το Αιγαίο, το Μοναστήρι της Παναγίας της Καστριανής είναι ένα μνημείο μεγάλης θρησκευτικής και ιστορικής αξίας, αλλά κι ένα σημείο που προσφέρει απέραντη θέα στη θάλασσα. Σύμφωνα με την παράδοση, ένα χειμωνιάτικο βράδυ του 1699 μια δυνατή λευκή αχτίνα φωτός στον απότομο λόφο Καστρί οδήγησε τους κατοίκους και τους βοσκούς της περιοχής σε μια μικρή σπηλιά. Εκεί, είδαν σκεπασμένη με λίγο χώμα χριστιανική εικόνα που απεικόνιζε την Κοίμηση της Θεοτόκου. Οι πιστοί θεώρησαν το ιερό και πολύτιμο εύρημα ως μια θεία υπόδειξη για το πού έπρεπε να χτιστεί ένας ναός προς τιμή της Παναγίας κι έτσι αποφάσισαν ξεκινήσουν την κατασκευή του παρότι το σημείο ήταν αρκετά δύσβατο.

Οι καλύτερες βουτιές

Η παραλία του Οτζιά είναι η μεγαλύτερη του νησιού (Πηγή: Shutterstock)
Άλλες οργανωμένες, άλλες με άγρια ομορφιά και άλλες κρυμμένες και με δύσκολη πρόσβαση (από μονοπάτι, χωματόδρομο ή μόνο με σκάφος), οι παραλίες της Κέας θα σας κάνουν να ξεχάσετε ότι βρίσκεστε μόλις μία ώρα από την Αττική. Η παραλία του Οτζιά στα βόρεια είναι η μεγαλύτερη του νησιού. Η υπέροχη αμμουδιά, τα ρηχά κρυστάλλινα νερά και τα αρμυρίκια κατά μήκος της ακτής, την καθιστούν μία από τις πιο αγαπημένες των επισκεπτών. Οι οικογένειες προτιμούν την αμμουδερή παραλία της Κορησσίας και τη μεγάλη παραλία στις Ποίσσες. Από τις πιο φημισμένες παραλίες του νησιού είναι ο Κούνδουρος και τα αμμουδερά Ξυλά. Το Σπαθί, η Συκαμιά και το Καλυδονύχι είναι λίγο πιο απομονωμένες και προσβάσιμες μόνο από χωματόδρομο.

reader.gr

ΘΡΗΣΚΕΙΑ

Το δεύτερο βάπτισμα

π. Συμεών Κραγιόπουλος (†)

Όχι μόνο ο άγιος Ιωάννης ο Βαπτιστής έρχεται και κάνει βάπτισμα μετανοίας, και σε όλους όσοι πηγαίνουν και βαπτίζονται λέει να ομολογήσουν τις αμαρτίες τους και να τις αφήσουν, για να συγχωρηθούν, αλλά και ο Κύριος λίγο αργότερα – ο άγιος Ιωάννης το έλεγε ότι ο Κύριος θα βαπτίσει τους ανθρώπους εν Πνεύματι Αγίω – αυτό το οποίο ζητάει είναι η μετάνοια.

Αυτό δεν ήταν μόνο για τότε· πάντοτε έτσι είναι. Μπορεί κάποιος κάπως να μετανοεί, να παίρνει άφεση αμαρτιών μέσα στην Εκκλησία, όμως να μη φτάνει εκεί που πρέπει να φτάσει, να τον βαπτίσει δηλαδή ο Κύριος με το Άγιό του Πνεύμα.

Ο άγιος Συμεών (ο Νέος Θεολόγος), όταν κάνει λόγο για το δεύτερο βάπτισμα, δεν εννοεί απλώς ότι θα μετανοήσουμε για τις αμαρτίες μας, θα κλάψουμε γι' αυτές, θα τις εξομολογηθούμε και θα λάβουμε άφεση. Όχι. Όταν ομιλεί για το δεύτερο βάπτισμα εννοεί ότι, αν γίνει αυτό σωστά, δηλαδή αν πράγματι μετανοήσεις, αν πράγματι κλάψεις, αν πράγματι βάλεις αρχή, αν όντως πεις αντίο στον εαυτό σου και στα σπουδαία του εαυτού σου – που ο καθένας μας τα κρατάει ζηλότυπα – θα λάβεις Πνεύμα Άγιο.

Η απόδειξη ότι μετανόησες αληθινά, και σε συγχώρησε ο Θεός και σε δέχεται, είναι ότι λαμβάνεις Πνεύμα Άγιο. Έτσι ολοκληρώνεται το δεύτερο βάπτισμα, και έτσι μπορείς να πιστεύεις ότι έγινε το δεύτερο βάπτισμα. Δεν είναι το δεύτερο βάπτισμα απλώς μόνο μετάνοια, μόνο κλαυθμός, μόνο συγχώρηση, αλλά είναι και το να λάβουμε Πνεύμα Άγιο.

Πάντως, όπως κι αν έχουν τα πράγματα, αδελφοί μου, όλα αυτά ο Θεός τα έκανε για όλους τους ανθρώπους. Τα έκανε και για μας. Να μην περάσει από το μυαλό κανενός η σκέψη: «Αυτά είναι για κάποιους εκλεκτούς, για κάποιους ειδικούς, για κάποιους άλλους». Όχι. Δεν υπάρχει άνθρωπος που εξαιρείται. Δεν υπάρχει άνθρωπος που δεν καλείται να μετανοήσει αληθινά. Δεν υπάρχει άνθρωπος στον οποίο, αφού μετανοήσει, δεν του δίδει, δεν του εμπιστεύεται ο Θεός το Άγιο Πνεύμα.

Αυτά όλα που σκεπτόμαστε, ότι δηλαδή σαν να μην είναι για μας αυτά, και ξεφεύγουμε από δω και από κει, σε τελευταία ανάλυση σημαίνουν πως δεν υπακούμε στον Χριστό, δεν θέλουμε να υποταχθούμε στον Χριστό, δεν θέλουμε να γίνουμε δικοί του. Θέλουμε να έχουμε αυτονομία, έτσι όπως κάνουν όσοι δεν πιστεύουν στον Θεό, και γι' αυτούς το παν είναι ο άνθρωπος.

Το παν είναι ο Θεός· όχι ο άνθρωπος. Ο άνθρωπος έγινε κατ' εικόνα και καθ' ομοίωσιν Θεού. Και είναι θεός ο άνθρωπος, όταν όμως δεν έχει αυτονομία, αλλά υποτάσσεται στον Θεό πλήρως. Υπακούει, όχι απλώς για να τον βοηθήσει ο Θεός να κάνει τα δικά του, αλλά υποτάσσεται πλήρως και γίνεται όντως του Θεού άνθρωπος, όντως του Χριστού άνθρωπος· είναι όντως άνθρωπος ο οποίος έχει μετανοήσει και έχει δεχτεί, ας πούμε, το βάπτισμα της μετανοίας, αλλά επίσης και το βάπτισμα του Αγίου Πνεύματος.

Αυτό εύχομαι σε όλους.

Από το βιβλίο: π. Συμεών Κραγιοπούλου, "Συνάξεις Δωδεκαημέρου", Πανόραμα Θεσσαλονίκης, β' έκδ. 2016, σελ. 275.

CELEBRATE Local

GREEKTOWN ON THE DANFORTH

Love Local

GREEKTOWN on the DANFORTH

CAFÉS • RESTAURANTS • BARS
MARKETS • SPAS • BAKERIES
BOUTIQUES • SHOPPING
AND MORE

FOLLOW US

@GREEKTOWN_DANFORTHBIA
@GREEKTOWNDANFORTHBIA
@GREEKTOWNBIA
GREEKTOWNTORONTO.COM

Love GreekTown on the Danforth

Η Κυπριακή Δημοκρατία στην κόψη του ξυραφιού

Δρ. Παναγιώτης Ήφαιστος
Ομ. Καθηγητής Διεθνών Σχέσεων
– Στρατηγικών Σπουδών, Παν/μιο Πειραιώς,
Τμήμα Διεθνών και Ευρωπαϊκών Σπουδών

Το παρόν απευθύνεται προς τον τα πολιτικά στελέχη όλου του παραταξιακού φάσματος της Ελλάδας και της Κυπριακής Δημοκρατίας. Η κυπριακή πλευρά με την πλάτη στον τοίχο γίνεται έρμαιο των υπαλλήλων του ΟΗΕ οι οποίοι νομικά και θεσμικά είναι εντολοδόχοι των κρατών-μελών και όχι εντολείς του επί θεμάτων ενδοκρατικής τάξης.

Ο ρόλος τους, όπως θα υποστηριχθεί στην συνέχεια, περιορίζεται αυστηρά από τον Καταστατικό Χάρτη και αφορά την διεθνή τάξη και όχι το εσωτερικό καθεστώς και μάλιστα ενός κράτους που το ίδιο το Συμβούλιο Ασφαλείας αποφάσισε ότι υπήρξε θύμα παράνομης εισβολής και παράνομων τετελεσμένων τα οποία πρέπει να τερματιστούν και να μην αποτελέσουν, όπως έγινε ρητά σαφές στις σχετικές αποφάσεις, βάση αλλαγής της ενδοκρατικής τάξης.

Παρέμβαση στα ζητήματα ενδοκρατικής τάξης είναι κατάχρηση του ρόλου τους και η Κυπριακή Δημοκρατία είναι νομιμοποιημένη να τους καλέσει να περιοριστούν στον ρόλο τους που αφορά την διεθνή τάξη.

Ακόμη, αυτοί και πλήθος άλλων αυτόκλητων «μεσολαβητών» καταχρώνται του ρόλου τους και εν μέσω καταιγιστικών εξελίξεων γίνονται εντολείς αθέατων συμφερόντων και οδηγούν την Κυπριακή Δημοκρατία πάνω στην κλίνη του Προκρούστη των στρατηγικών παιγνίων.

Ένα είναι σίγουρο: Με οποιοδήποτε σχέδιο βρίσκεται πάνω ή κάτω από τα διαπραγματευτικά τραπέζια η Κύπρος εντάσσεται τελεσίδικα στα πεδία της Τουρκικής επικυριαρχίας. Οι Έλληνες που αποτελούν την συντριπτική πλειοψηφία θα «φύγουν» για να διασωθούν ενώ όσοι μείνουν εδώ για να υπηρετήσουν τους νέο-Οθωμανούς είναι επειδή ξέχασαν ότι οι Λεβαντίνοι είναι μιας χρήσης.

Ταυτόχρονα το Ελλαδικό κράτος θα παγιδευτεί στρατηγικά ανεπίστροφα επειδή εκατοντάδες χιλιάδες Έλληνες θα καταστούν όμηροι της Άγκυρας. Το ότι έτσι είναι προσανατολισμένο πλέον το Κυπριακό δεν φαίνεται να έχει γίνει αντιληπτό στην Αθήνα.

Άμεσα απόφαση ριζικής επανατοποθέτησης

Πρώτον, η Κυπριακή Δημοκρατία θα καταργηθεί μόνο εάν εμείς το αποδεχθούμε. Ποτέ δεν πρέπει να το αποδεχθούμε και κανείς δεν μπορεί να το επιβάλει (δεν υπάρχει προηγούμενο κατάργησης κράτους με παράνομη έξωθεν εισβολή).

Αυτό επιτάσσεται καθότι οτιδήποτε άλλο υπάρχει στο τραπέζι είναι χειρότερο από την διαιώνιση του προβλήματος μέχρι να υπάρξουν, εάν υπάρξουν, προϋποθέσεις αποκατάστασης της διεθνούς και ευρωπαϊκής νομιμότητας (την οποία θα πρέπει να θέσουμε στο τραπέζι ως το μόνο πλαίσιο λύσης και αυτό σημαίνει επανατοποθέτηση, βλ. πιο κάτω).

Μέχρι τότε το κατεχόμενο θα είναι αλύτρωτο αλλά υποχρεωτικά και αναπόδραστα κομμάτι της αναγνωρισμένης Κυπριακής Δημοκρατίας. Εν τέλει δεν αυτοκτονούμε με το να θέσουμε την Κυπριακή Δημοκρατία στα πεδία της Τουρκικής επικυριαρχίας από φόβο μήπως και δεν απελευθερωθεί το κατεχόμενο σύντομα. Οποιαδήποτε σχέδιο υπάρχει στο τραπέζι οδηγεί τόσο στην νομιμοποίηση των τετελεσμένων της εισβολής όσο και επέκτασή τους στο μη κατεχόμενο νότιο τμήμα της Κύπρου. Τελεία και παύλα: Κατάργηση της Κυπριακής Δημοκρατίας σημαίνει αυτοκτονία και θάνατο.

Δεύτερον, τα κράτη μέλη της ΕΕ είναι υποχρεωμένα να υιοθετούν την Πράξη Προσχώρησης που ανήκει στην Κοινοτική έννομη τάξη και η οποία θεωρεί την ΚΔ ενταγμένη στο σύνολό της.

Η «λύση» είναι μια και μοναδική: Η εφαρμογή του νομικού κεκτημένου επιλύει κάθε πρόβλημα και διασφαλίζει τα πολιτικά δικαιώματα όλων των πολιτών. Τα υπόλοιπα όπως ρυθμίσεις και δικαιώματα για θρησκευτική και πολιτισμική ελευθερία είναι υπόθεση των κυπρίων χωρίς όμως την παρουσία της Άγκυρας.

Χωρίς υπόγειες χρηματοδοτήσεις τύπου UNOPS κτλ, ομάδα διεθνούς πάνελ έγραψε μελέτη που είναι νομικά, θεσμικά και πολιτικά η μόνη έγκυρη πρόταση για βιώσιμη διέξοδο και απαλλαγή από τα παράνομα τετελεσμένα: Πλαίσιο αρχών για μια δίκαιη και βιώσιμη λύση του Κυπριακού με γνώμονα το Διεθνές και Ευρωπαϊκό Δίκαιο» («A principle basis for a just and lasting Cyprus settlement in the light of International and European Law»).

Τρίτον, Το διεθνές νομικό και θεσμικό πλαίσιο διεξόδου όσον αφορά το κυπριακό ζήτημα μετά το 1984 βρίσκεται στις αποφάσεις του Συμβουλίου Ασφαλείας (ΣΑ) του 1974, 1975 και 1983: Αναγνωρίζουν μόνο την ΚΔ, ζητούν τον τερματισμό των παράνομων τετελεσμένων και εμφατικά υπογραμμίζεται ότι τα παράνομα τετελεσμένα δεν θα αποτελέσουν βάση λύσης του κυπριακού.

Στα υπόλοιπα ψηφίσματα του ΣΑ προστέθηκαν ακραία παράνομες εκκλήσεις για εσωτερικές κρατικές ρυθμίσεις που το ΣΑ δεν είναι αρμόδιο να ορίσει και που πουθενά στον κόσμο δεν υπάρχουν.

Το γεγονός ότι η Ελληνική πλευρά δεν ζητά αδιαπραγμάτευτα να παρακαμφθούν θα καταγραφεί ως μνημειώδης άγνοια του καταγεγραμμένου και νομικά δεσμευτικού Αλφαβητάριου του ΟΗΕ, της διεθνούς πολιτικής και του διεθνούς δικαίου. Αυτό το γεγονός εάν γίνει αντιληπτό μαζί και η Πράξη Προσχώρησης στην ΕΕ αποτελούν την βάση ριζικής επανατοποθέτησης για βιώσιμη λύση. Μέχρι νεοτέρας, εκτός και εάν προτιμάται η αυτοκτονία και ο θάνατος.

Σύντομη επεξηγηματική αναδρομή για τα κύρια και σημαίνοντα

Δεν θα ήταν αναγκαίο να επεξηγήσουμε κάτι εάν στην Κύπρο και στην Ελλάδα οι συζητήσεις δεν είχαν από καιρό καταβυθιστεί ανορθολογικά. Δεν υπάρχει αμφιβολία ότι η απόφαση να επικαλεστούμε την διεθνή και ευρωπαϊκή νομιμότητα είναι πρωτίστως πολιτική. Το γεγονός ότι δεν λαμβάνεται μια τέτοια απόφαση οφείλεται είτε σε αμάθεια/άγνοια Αλφαβητάριου είτε επειδή απελπισμένοι και εγκαταλειμμένοι κάποιοι αποφάσισαν να αυτοκτονήσουν, να εξισλαμιστούν ή να φύγουν από την Κύπρο.

Θα ταθούμε μόνο στο πρώτο. Το τι λέει η Πράξη Προσχώρησης είναι πολύ γνωστό. Γι' αυτό θα σταθούμε μόνο στον ΟΗΕ και στο Συμβούλιο Ασφαλείας που δημιούργησαν την πιο αλλόκοτη φράση στην ιστορία των διεθνών θεσμών και ειδικά του ΟΗΕ: «Διαπραγματευτικό κεκτημένο».

Πρώτον, όπως συχνά μας υπενθύμιζε ο αείμνηστος πρέσβης Μιχάλης Δούντας, δεν υπάρχει οποιοδήποτε «διαπραγματευτικό κεκτημένο» παρά μόνο υποχωρήσεις της κυπριακής πλευράς που έγιναν με το πιστόλι στον κρόταφο.

Διολισθήσαμε έτσι σε προτάσεις για ένα μη βιώσιμο κρατίδιο, ενώ είναι γνωστά δύο πράγματα:

α) Στις διεθνείς διαπραγματεύσεις όταν δεν υπάρχει συμφωνία η επόμενη είναι από μηδενική βάση και όχι διολίσθηση στην νομιμοποίηση των παράνομων τετελεσμένων που το ίδιο το ΣΑ επανειλημμένα όρισε ότι είναι παράνομα.

β) Αυτές ακριβώς ήταν αποφάσεις που αφορούσαν την διεθνή τάξη: Ο ρόλος του Συμβουλίου Ασφαλείας είναι ρητά προσδιορισμένος και αφορά την διεθνή τάξη και δεν έχει το παραμικρό δικαίωμα να αποφασίσει για το εσωτερικό καθεστώς ενός κυρίαρχου κράτους μέλους του ΟΗΕ και στην συνέχεια κράτους μέλους της ΕΕ.

γ) Ακόμη και εάν δεχθούμε επίκληση του Κεφαλαίου 7 για τους κινδύνους για την διεθνή ειρήνη και

⇨

ασφάλεια ισχύει ότι:

1) δεν διατάραξε την διεθνή ασφάλεια και την διεθνή τάξη η Κυπριακή Δημοκρατία αλλά η Αμερικανοκινούμενη χούντα της Αθήνας που καταδυνάστευε και την Ελληνική και κοινωνία και

2) όπως ήδη αναφέρθηκε το ποιος διατάραξε την διεθνή ειρήνη και ασφάλεια το λένε ρητά οι ίδιες οι αποφάσεις του ΣΑ.

Ολοκληρώνουμε λοιπόν με παράθεση κρίσιμων εδαφίων που δεν αφήνουν περιθώριο για αμφισβήτηση των προαναφερθέντων και αποτελούν την βάση μιας άμεσης πολιτικής απόφασης ριζικής επανατοποθέτησης ταυτόχρονα καλώντας τις πολιτικές ηγεσίες της Ελλάδας που είναι –πέραν άλλων– και εγγυήτρια να συνηγορήσουν.

Χάρτης του ΟΗΕ και αποφάσεις του Συμβουλίου Ασφαλείας

Επειδή όπως είπαμε η απόφαση ριζικής επανατοποθέτησης είναι πολιτική, εξ ου και προχωρούμε στο να φωτίσουμε θεμελιώδης θεσμικές και νομικές πτυχές που κάνουν σαφές ότι η μη επανατοποθέτηση είναι παράληψη καθήκοντος από το πολιτικό προσωπικό και οδηγεί σε αναίτια αυτοκτονία. Στο Κεφάλαιο Ι άρθρο 2 παράγραφος 7 του Χάρτη του ΟΗΕ ξεκαθαρίζονται οι δικαιοδοσίες του ΣΑ αλλά και τα όρια αυτών των δικαιοδοσιών:

«Καμιά διάταξη αυτού του Χάρτη δε θα δίνει στα Ηνωμένα Έθνη το δικαίωμα να επεμβαίνουν σε ζητήματα που ανήκουν ουσιαστικά στην εσωτερική δικαιοδοσία οποιουδήποτε κράτους και δε θα αναγκάζει τα Μέλη να υποβάλλουν τέτοια θέματα για ρύθμιση σύμφωνα με τους όρους αυτού του Χάρτη. Η αρχή όμως αυτή δεν πρέπει να εμποδίζει την εφαρμογή των εξαναγκαστικών μέτρων που προβλέπονται από το Κεφάλαιο 7».

Επειδή η ουσία πάντα, ιδιαίτερα στις πρόνοιες του Χάρτη του ΟΗΕ αλλά και κάθε ζητήματος της διεθνούς πολιτικής βρίσκεται στις ειδοποιούς διαφορές –και αφού τονιστεί πως σπάνια υπάρχουν αποφάσεις του ΣΑ και πολύ σπανιότερα τόσο ξεκάθαρα ψηφίσματα όπως είχαμε στο Κυπριακό το 1964, 1974 και 1983–, είναι απαραίτητο να υπογραμμιστούν μερικές κρίσιμες πτυχές.

Κατ' αρχάς, όπως ήδη υπαινιχθήκαμε, στα ψηφίσματα του ΣΑ ορίζεται πλήρως ποιος είναι το θύμα και ποιος ο θύτης, ποιος είναι παράνομος και ποιος ζημιωμένος από την παρανομία και ποιος διατάραξε την διεθνή ειρήνη και ασφάλεια.

Ερωτάται: Από νομική και πολιτική άποψη άλλαξε κάτι μετά το 1974; Η απάντηση είναι όχι, δεν άλλαξε. Στην βάση γεγονότων που το ίδιο το ΣΑ κατέγραψε σε πολλά ψηφίσματα δεν μπορεί να αμφισβητηθεί νομικά, θεσμικά και πολιτικά ότι την διεθνή ειρήνη και ασφάλεια δεν την διατάραξε η Κυπριακή Δημοκρατία αλλά η Τουρκία μετά το υποκινούμενο από την CIA πραξικόπημα της Αμερικανοκίνητης χούντας, όπως και οι ίδιοι οι Αμερικανοί ομολογούν.

Οι αποφάσεις του ΣΑ είναι ρητές όπως σπάνια συμβαίνει: Οι αποφάσεις 186 / 1974, 360 / 74 και 541 / 1983, για παράδειγμα, καλούν όλους να σεβαστούν την κυριαρχία του μόνου αναγνωρισμένου κράτους, της ΚΔ, και ζητούν την αποκατάσταση της Συνταγματικής τάξης θεωρώντας την εισβολή απειλή για την διεθνή ειρήνη και ασφάλεια. Εξίσου ρητά με μια εξαιρετικά σημαντική διατύπωση που αφορά ευθέως τις διαπραγματεύσεις, ζητούν:

«την αποχώρηση χωρίς καθυστέρηση όλου του στρατιωτικού προσωπικού» και γίνεται σαφές ότι στις διαπραγματεύσεις επίλυσης της κρίσης «Δεν θα επηρεαστούν» από τα πλεονεκτήματα που αποκτήθηκαν από τις πολεμικές επιχειρήσεις».

Ερωτάται: Γιατί εμείς συνεχίζουμε να αφήνουμε τρίτους –μεσολαβητές, εντολοδόχους μας υπαλλήλους του ΟΗΕ κτλ– να εκπέμπουν ιδέες αδιέξοδων ρυθμίσεων που νομιμοποιούν, ακριβώς, την παράνομη άσκηση βίας, τα παράνομα τετελεσμένα και που όχι μόνο καταργούν ένα κυρίαρχο κράτος αλλάζοντας με νέα Συνθήκη την διεθνή τάξη αλλά επιπλέον αναπόδραστα οδηγούν σε αστάθεια που θέτει σε κίνδυνο την διεθνή και περιφερειακή ασφάλεια; Μήπως υπάρχει κάποιος ή κάτι που υπερισχύει των Υψηλών Αρχών του καθεστώτος της κρατικής κυριαρχίας; Νομικά, πολιτικά και διαπραγματευτικά μιλώντας, η απάντηση είναι: Απολύτως όχι.

Εξίσου σημαντική εάν όχι περισσότερο σημαντική και μεγάλο υπέρτερο και ακλόνητο έρεισμα για την Κυπριακή Δημοκρατία είναι η απόφαση του ΣΑ 541 του 1983 μια δεκαετία μετά την παράνομη εισβολή και τα παράνομα τετελεσμένα.

Όπως και οι άλλες αποφάσεις, αυτή πολύ περισσότερο και σε συνδυασμό με τις αποφάσεις του 1974, ορίζει επακριβώς ποιος και πως διατάραξε την διεθνή τάξη.

Αυτές οι αποφάσεις μαζί και οι υψηλές αρχές του Καταστατικού Χάρτη λογικό είναι να αποτελούν διαπραγματευτική σημαία και κόκκινη γραμμή μιας νέας διαπραγματευτικής προσέγγισης συμβατής με τον ρόλο του ΟΗΕ και του ΣΑ και όχι κάποιο φανταστικό και ανύπαρκτο ρόλο. Με την απόφαση 541, επιπρόσθετα, ξεκαθαρίζεται ότι:

«Η απόπειρα να δημιουργηθεί "μια τουρκοκυπριακή δημοκρατία της Βόρειας Κύπρου" είναι άκυρη, επιδεινώνει την κατάσταση της Κύπρου, καλεί την τουρκική πλευρά να την αποσύρει» και διευκρινίζει για ακόμη μια φορά ότι υπάρχει ένα μόνο κράτος και μόνο μια κρατική κυριαρχία, αυτή της Κυπριακής Δημοκρατίας την οποία κανείς δεν μπορεί να καταλύσει παρά μόνο εάν εμείς οι ίδιοι αυτοκτονήσουμε κρατικά.

Γίνεται σαφές πάντως, ότι δεν μιλάμε για κάποια αντιπαράθεση με όργανα του ΟΗΕ ή αντιπροσώπους τους αλλά αξίωση ενός κυρίαρχου κράτους-μέλους όπως όλοι αποδέχονται τις Υψηλές Καταστατικές Αρχές του Χάρτη, τα κόκκινα σύνορα των νομικών και πολιτικών όψεων του καθεστώτος της κρατικής κυριαρχίας, το γεγονός ότι στην περίπτωση της Κύπρου είναι ξεκάθαρο ποιος είναι θύμα και θύτης παρανομίας και την υψηλότερη όλων των αρχών του σύγχρονου πολιτικού πολιτισμού που όπως είπαμε ρητά διατυπώνεται στο Άρθρο 2 του Χάρτη.

Ότι δηλαδή κανείς και ποτέ δεν έχει δικαιοδοσία ανάμειξης στις εσωτερικές υποθέσεις ενός κράτους-μέλους και ότι ο ρόλος του ΣΑ είναι να αποκαταστήσει την διεθνή τάξη και νομιμότητα και όχι να ευνοήσει τον θύτη, να εξοντώσει το θύμα κράτος-μέλος και να δημιουργήσει προϋποθέσεις διεθνούς αστάθειας.

Τα λεγόμενα περί ανάγκης, δήθεν, συμβιβασμού, περί «διαπραγματευτικού κεκτημένου» πετάγονται στα σκουπίδια ως ακραία επικίνδυνες θέσεις. Γιατί όπως ρητά λέει ο Χάρτης του ΟΗΕ που παραθέσαμε πιο πάνω κανείς δεν έχει δικαίωμα να παρέμβει στο εσωτερικό ενός κυρίαρχου κράτους μέλους. Κάθε νομική και πολιτική ερμηνεία του Χάρτη του ΟΗΕ ευνοεί την Κυπριακή Δημοκρατία και οι αντιπρόσωποί της έχουν συμφέρον και υποχρέωση να αξιώσουν το Συμβούλιο Ασφαλείας και όλα τα όργανα και τους αντιπροσώπους του διεθνούς αυτού οργανισμού, εμπράγματα:

1ον. Να εκπληρωθούν οι πρόνοιες του Καταστατικού Χάρτη.

2ον. Να εκπληρωθούν οι πρόνοιες των αποφάσεων του ΣΑ του 1974, 1975, 1983 που αφορούν την διεθνή τάξη.

3ον. Να εξαφανιστούν λαθραία καταγεγραμμένες θολές, παράνομες και αποδεδειγμένα αδιέξοδες διατυπώσεις για το εσωτερικό καθεστώς ενός κυρίαρχου κράτους-μέλους και να εκτιμηθεί δεόντως το αυταπόδεικτο, ότι δηλαδή μη βιώσιμες διευθετήσεις και κατάλυση ενός κράτους οδηγεί αναπόδραστα σε αστάθεια και κινδύνους για την διεθνή ασφάλεια.

Εάν μια αλλαγή είναι επιτακτικά αναγκαία είναι η διαγραφή από το Σύνταγμα του 1960 οι πρόνοιες τύπου «διαίρει και βασίλευε» της πρώην αποικιακής δύναμης. Λογικά επίσης, δεν έπρεπε να δεχθούμε Βρετανό μεσολαβητή όταν γνωρίζουμε την Βρετανική στρατηγική.

Παραμένει γεγονός ότι στο δαιδαλώδες και πολύπλοκο διεθνές σύστημα αυτά θα πρέπει να τα αξιώσει άμεσα το ενδιαφερόμενο κράτος από τον ΟΗΕ και την ΕΕ, η Κυπριακή Δημοκρατία.

Ταυτόχρονα η Κυπριακή Δημοκρατία να πληροφορήσει το Συμβούλιο Ασφαλείας ότι αποδέχεται τις αποφάσεις του για την διεθνή τάξη και τίποτα άλλο (διαπραγματευτικό κεκτημένο για κάποια περίεργη και μυστήρια ΔΔΟ ή πανομοιότυπες παραπλήσιες ονομασίες που αποτελούν παρέμβαση στο εσωτερικό ενός κυρίαρχου μέλους και που παραβιάζουν τον Καταστατικό Χάρτη).

Εάν δεν υπάρξει απόφαση άμεσης επανατοποθέτησης σύμφωνα με το διεθνές δίκαιο και τις πρόνοιες του ΟΗΕ επίκειται, αυτή την φορά πολύ σύντομα, η χαριστική βολή.

huffingtonpost.gr

PAPE ACCOUNTING SERVICE

BOOKKEEPING · INCOME TAX RETURN

Payroll
Accounts Receivable
Accounts Payable
General Ledger
Inventory
Purchase Entry

Λογιστικά για μικρές και μεγάλες επιχειρήσεις.

Προετοιμάζουμε φορολογικές δηλώσεις για ιδιώτες και μικρές επιχειρήσεις.

Στα λογιστικά από το 1974

Τηλεφωνήστε για κάθε πληροφορία
στον κ. Πήτερ Μπαριάμη
Phone: 416/466-3668
Fax: 416/466 3669

769 Pape Ave (North of Danforth) Toronto

SPORTS

ΤΕΛΙΚΑ "IT'S COMING TO... ROME"

Η Ιταλία νίκησε 3-2 από την άσπρη βούλα (1-1 παράταση) και είναι πρωταθλήτρια Ευρώπης για δεύτερη φορά στην ιστορία της, αφήνοντας άτιτλα τα Λιοντάρια.

"It's not coming home, it's coming to Rome"! Η κούπα πάει στην Ιταλία. Σε μία ομάδα που είναι αήττητη για 34 αγώνες (35 το παγκόσμιο ρεκόρ). Στην ίδια ομάδα που το 2018 απέτυχε να πάει στο Μουντιάλ. Που αναγεννήθηκε από τις στάχτες της. Και κατάφερε να την πάρει ξανά έπειτα από 53 χρόνια. Και το έκανε μέσα στο σπίτι του μεγάλου φαβορί. Η Σκουάντρα Ατζούρα του Ρομπέρτο Μαντσίνι πέτυχε ακόμα μία υπέρβαση. Επέστρεψε, ενώ βρέθηκε να χάνει σοκαριστικά γρήγορα, πήγε στην παράταση και στα πέναλτι είχε τον γίγαντά της. Ο Πίκφορντ στάθηκε πανάξιος με δύο επεμβάσεις από την άσπρη βούλα. Ο Ντοναρούμα όμως ήταν ο απόλυτος φύλακας άγγελος. Κάλυψε τις λάθος εκτελέσεις των συμπατριωτών του και με δύο δικές του αποκρούσεις στη διαδικασία των πέναλτι, χάρισε στη χώρα του τη νίκη (3-2) και τη δεύτερη κατάκτηση Ευρωπαϊκού Πρωταθλήματος.

Με την έναρξη του αγώνα, ήρθε το πιο γρήγορο γκολ στην ιστορία των τελικών. Ο Κέιν έσπρωξε την τέλεια αντεπίθεση και μετά ανέλαβαν οι δύο πλάγιοι μπακ. Ο Τρίπιερ έκανε τη συστημένη σέντρα και ο Σο με μονοκόμματο σκαστό νίκησε τον Ντοναρούμα μόλις στα 117 δευτερόλεπτα, σκοράροντας μάλιστα για πρώτη φορά με την Εθνική.

Η Σκουάντρα Ατζούρα πήρε την μπάλα,την κυκλοφόρησε στο κέντρο, με τον Ζορζίνιο να αναλαμβάνει το κουμάντο και το μοίρασμα. Δεν μπορούσε όμως με κανέναν τρόπο να διασπάσει την τριπλή ζώνη άμυνας των αντιπάλων τους και είχε μόνο τον Κιέζα από δεξιά να παλεύει να δημιουργήσει κάποια αναστάτωση.

Γενικότερα, τα πρώτα 45 λεπτά δεν είχαν καμία απολύτως συγκίνηση, μιας και η Αγγλία παρέμεινε εντελώς παθητική και δεν επιχείρησε σε κανένα σημείο να βγάλει έστω μία καλή κόντρα. Στο ξεκίνημα της επανάληψης ο Μαντσίνι ανακάτεψε την τράπουλα και την άμυνα των Λιονταριών.

Η Ιταλία πλέον απέκτησε ουσία. Ινσίνιε (57') και Κιέζα (62') υποχρέωσαν τον Πίκφορντ να δείξει την κλάση του, κάτι που έκανε και στην ισοφάριση, αλλά δεν μπορούσε να κάνει τα πάντα μόνος του.

Επειτα από κόρνερ, ο Κριστάντε πήρε την πρώτη κεφαλιά, ο Βεράτι τη δεύτερη, ο Πίκφορντ έστειλε την μπάλα στο δοκάρι και στην επαναφορά ο Μπονούτσι (67') έφερε τον τελικό στα ίσα. Η Ιταλία συνέχισε να πιέζει, η Αγγλία δεν έβγαζε αντίδραση και κάπως έτσι ο φετινός έγινε ο έβδομος τελικός ever σε Ευρωπαϊκό Πρωτάθλημα που πήγε στην παράταση.

Εκεί τα Λιοντάρια πήραν τα πάνω τους, καθώς οι αντίπαλοί τους έβγαλαν μεγαλύτερη καταπόνηση και επηρεάστηκαν αρνητικά από τις αλλαγές των Κιέζα, Ινσίνιε, Βεράτι. Ακόμα κι έτσι όμως κανείς δεν κατάφερε να αλλάξει στο σκορ και το ματς έπρεπε να κριθεί στα πέναλτι.

Εκεί έλαμψε το άστρο του Ντοναρούμα, αλλά και η τεράστια- όπως αποδείχτηκε- λάθος επιλογή του Σάουθγκεϊτ, ο οποίος έβαλε στο 120' τους Ράσφορντ, Σάντσο, ώστε χτυπήσουν πέναλτι και μαζί με την άλλη αλλαγή, τον Σάκα, ήταν εκείνοι που τα έχασαν!

Τα πέναλτι...

Μπεράρντι 1-0
Κέιν 1-1
Μπελότι 1-1 απόκρουση
Μαγκουάιρ 1-2
Μπονούτσι 2-2
Ράσφορντ 2-2 δοκάρι
Μπερναρντέσκι 3-2
Σάντσο 3-2 απόκρουση
Ζορζίνιο 3-2 απόκρουση
Σάκα 3-2 απόκρουση

Και κάπως έτσι μπήκε ο επίλογος ενός υπέροχου ποδοσφαιρικού μήνα, σε ένα από τα κορυφαία Euro όλων των εποχών.

Οι συνθέσεις:
Ιταλία: Ντοναρούμα, Κιελίνι, Μπονούτσι, Εμερσον (118' Φλορέντσι), Ντι Λορέντσο, Βεράτι (96' Λοκατέλι), Ζορζίνιο, Μπαρέλα (54' Κριστάντε), Κιέζα (85' Μπερναρντέσκι), Ινσίνιε (91' Μπελότι), Ιμόμπιλε (55' Μπεράρντι).
Αγγλία: Πίκφορντ, Στόουνς, Μαγκουάιρ, Γουόκερ (120' Σάντσο), Σο, Ράις (74' Χέντερσον, 120' Ράσφορντ), Τρίπιερ (71' Σάκα), Μάουντ (99' Γκρίλις), Φίλιπς, Στέρλινγκ, Κέιν.

SPORTS

ΕΠΕΣΤΡΕΨΕ ΣΤΟΝ ΘΡΟΝΟ Η ΑΡΓΕΝΤΙΝΗ

Ο Λιονέλ Μέσι οδήγησε την Αργεντινή στο πρώτο της Copa America μετά από 28 χρόνια και κατακτά το παρθενικό του τρόπαιο μέσα στο «Μαρακανά», χάρη στο γκολ του Ντι Μαρία κόντρα στη Βραζιλία (1-0).

Ηταν αποκαμωμένος. Στο 89′ βρέθηκε τετ-α-τετ και δεν μπόρεσε να κάνει καν τελική. Το σώμα καταπονημένο, η ψυχή του εδώ και χρόνια, για όλες τις φορές που το «άγγιξε», αλλά δεν το έφερνε σπίτι. Όσους, όμως, τελικούς Copa America κι αν έχασε και με όποιον τρόπο, όση πίκρα κι αν γεύτηκε το 2014 κόντρα στη Γερμανία, έσπασε το «ρόδι» και μάλιστα στο πιο ιδανικό σενάριο. Κούπα μέσα στο «Μαρακανά», απέναντι στην οικοδέσποινα Βραζιλία. Η Αργεντινή επιστρέφει στον θρόνο της Νότιας Αμερικής μετά από 28 χρόνια, έπειτα από το 1-0 κόντρα στη Σελεσάο και ο Λιονέλ Μέσι αποκτά το μόνο είδος τροπαίου, αυτό με το εθνόσημο, που έλειπε για καιρό από τη μυθική του συλλογή.

Σε μια ματσάρα λατινοαμερικάνικης «πάστας», με «τρελά» τάκλιν, ένταση και πάθος από το πρώτο μέχρι το τελευταίο λεπτό, η ομάδα του Λιονέλ Σκαλόνι φάνηκε πως το ήθελε περισσότερο και βρήκε όλους τους τρόπους για να το πάρει. Αν και οι φάσεις που δημιουργήθηκαν και για τις δύο ομάδες ήταν με το σταγονόμετρο, στην πρώτη τελική και την πρώτη της επαφή στην περιοχή του Έντερσον, η Αλμπισελέστε άνοιξε το σκορ στο 22′. Ο Άνχελ Ντι Μαρία έφυγε μόνος του μετά τη μαγική μπαλιά του Ντε Πολ και την ασταθή επέμβαση του Λόντι και με σούπερ λόμπα «κρέμασε» τον κίπερ της Σίτι, για να σχηματίσει τη χαρακτηριστική καρδούλα του στους φίλους της Σελεσάο.

Κι από κει και πέρα… άμυνα. Ο Λίο γενικά έμεινε εκτός ρυθμού, αφού το ματς περιορίστηκε στις ελάχιστες στιγμές, την προσήλωση αμυντικά και το «ξύλο», εκεί όπου οι συμπαίκτες του τα πήγαν περίφημα. Στο πρώτο ημίχρονο έσκισαν το σορτσάκι του Νεϊμάρ και την κάλτσα του Πακετά με τα μαρκαρίσματά τους, στο δεύτερο «έφαγαν» κι αυτοί με τη σειρά τους και με τον Εμιλιάνο Μαρτίνες παρών όπου χρειάστηκε (63′ Ριτσάρλισον, 88′ Μπαρμπόσα), η Αλμπισελέστε σφράγισε τον θρίαμβο.

Οι συνθέσεις:

Αργεντινή: Μαρτίνες, Ακούνια, Οταμέντι, Ρομέρο (76′ Πετσέλα), Μοντιέλ, Παρέδες (54′ Ροντρίγκες), Ντε Πάουλ, Λο Σέλσο (63′ Ταλιαφίκο), Ντι Μαρία (79′ Παλάσιος), Μέσι, Μαρτίνες (79′ Γκονσάλες).

Βραζιλία: Έντερσον, Λόντι (76′ Έμερσον), Τιάγκο Σίλβα, Μαρκίνιος, Ντανίλο, Κασεμίρο, Φρεντ (46′ Φιρμίνο), Πακετά (76′ Μπαρμπόσα), Εβέρτον (63′ Βινίσιους), Ριτσάρλισον, Νεϊμάρ.

«Αφιερωμένο σε σένα Ντιέγκο, όπου κι αν βρίσκεσαι»

Ο Λίο κατάφερε να οδηγήσει τη χώρα του σε ένα τρόπαιο και μέσω του λογαριασμού του στο Instagram θέλησε να αφιερώσει την επιτυχία σε όλους τους Αργεντίνους και την οικογένειά του. Και φυσικά, στον Ντιέγκο Μαραντόνα, τον «Θεό» για τον οποίο δήλωσε σίγουρος ότι τους έδωσε την απαραίτητη ώθηση από εκεί ψηλά.

«Στο Μαρακανά και σε ένα Clasico κόντρα στη Βραζιλία. Ήταν ένα φανταστικό κύπελλο, ξέρουμε ότι μπορούμε να βελτιώσουμε πολλά πράγματα, αλλά η αλήθεια είναι ότι τα παιδιά άφησαν την ψυχή τους και δεν θα μπορούσα να είμαι περισσότερο περήφανος που έχω την τύχη να είμαι αρχηγός αυτής της τρομερής ομάδας.

Θέλω να αφιερώσω την επιτυχία στην οικογένειά μου που μου έδινε πάντα τη δύναμη να συνεχίζω, στους φίλους μου που αγαπώ πολύ, σε όλους τους ανθρώπους που πίστεψαν σε μας και ειδικά στους 45 εκατομμύρια Αργεντίνους, οι οποίοι πέρασαν τόσο άσχημα με αυτόν τον κ@λο-ιό και κάποιους τους επηρέασε ακόμη περισσότερο. Είναι για όλους σας.

Και φυσικά στον Ντιέγκο, που σίγουρα μας πίστεψε από όπου κι αν βρίσκεται.

Σε ευχαριστώ Θεέ μου για όλα όσα μου έδωσες και σ' ευχαριστώ που με έκανες Αργεντίνο!

ΠΡΩΤΑΘΛΗΤΕΣ ΑΜΕΡΙΚΗΣ».

SPORTS

ΤΟ ΜΕΤΑΓΡΑΦΙΚΟ «ΤΑΜΕΙΟ» ΤΩΝ ΟΜΑΔΩΝ

Η Κυριακή που μόλις μας άφησε «κύλησε» χωρίς επίσημες ανακοινώσεις, όμως υπήρξαν αρκετές μεταγραφικές εξελίξεις σε ουσιαστικό επίπεδο

Είναι χαρακτηριστικό πως καμία ομάδα της Super League δεν προχώρησε σε ανακοινώσεις, όμως παρόλα αυτά «έτρεξαν» αρκετά πράγματα σε ουσιαστικό σημείο.

Για λογαριασμό του Ολυμπιακού ήρθε το μεσημέρι στην Ελλάδα ο Τόμας Βάτσλικ και μετρά αντίστροφα ο χρόνος ώστε ο Τσέχος γκολκίπερ να ντυθεί στα «ερυθρόλευκα», ενώ κάτι ανάλογο αναμένεται να συμβεί άμεσα στον Αρη με τον Φαμπιάνο, τον 30χρονο κεντρικό αμυντικό που φαίνεται πως θα αποκτήσει.

Ο Παναθηναϊκός από την πλευρά του περιμένει τον Ρούμπεν Πέρεθ, τον 32χρονο Ισπανό ανασταλτικό μέσο που αγωνίζονταν στη Λεγκανές και όλα δείχνουν πως θα αποτελέσει τη 2η καλοκαιρινή του προσθήκη.

Την ίδια στιγμή ο Παναιτωλικός συμφώνησε με τον Ντέρεκ Κορνέλιους και ο Καναδός κεντρικός αμυντικός βρίσκεται καθ' οδόν για τη χώρα μας, ενώ οι προπονήσεις του ΟΦΗ στην Ολλανδία διεξάγονται με ένα νέο πρόσωπο, καθώς σε αυτές συμμετέχει ο Ολλανδός αριστερός μπακ Νόα Αφόλτερ. Στα των Κρητικών η Western Sydney Wanderers ανακοίνωσε την αποχώρηση του Μπρους Καμάο, με τον οποίο έχουν συμφωνήσει.

«Δραστηριότητα» είχαμε και στα Γιάννινα, όπου ο Car.gr ΠΑΣ κατέθεσε πρόταση στον Παναθηναϊκό για την αγορά του μεσοεπιθετικού Χοσέ Περέα.

Εκτός των συνόρων τώρα. Στη Ρώμη αναμένεται τη Δευτέρα ο Ρουί Πατρίσιο. Ο Πορτογάλος τερματοφύλακας θα περάσει από ιατρικές εξετάσεις και εν συνέχεια θα επισκεφτεί την Τριγκόρια.

Η Ρόμα τον αποκτά από τη Γουλβς αντί 11 εκατομμυρίων ευρώ. Το δεύτερο κομμάτι του «ντόμινο» που προκλήθηκε από τη μετακίνηση του Πάου Λόπεθ με τη μορφή δανεισμού στη Μαρσέιγ. Το τρίτο και τελευταίο είναι η επικείμενη μετακίνηση του Ζοζέ Σα από τον Ολυμπιακό στη Γουλβς.

Στη Φρανκφούρτη βρίσκεται ο Γέσπερ Λίνστρεμ. Η Αϊντραχτ ανακοίνωσε την απόκτηση του 21χρονου Δανού μεσοεπιθετικού - από τα μεγαλύτερα ταλέντα της χώρας - από την Μπρόντμπι αντί 7 εκατομμυρίων ευρώ.

Στη Βαλένθια βρίσκεται ο Ομάρ Αλδερέτε. Ο 24χρονος Παραγουανός κεντρικός αμυντικός θα περάσει από ιατρικές εξετάσεις για λογαριασμό των Νυχτερίδων και θ' αποτελέσει την πρώτη του μεταγραφή για τη θερινή περίοδο. Δανεικός από τη Χέρτα με υποχρεωτική αγορά του από την ομάδα του Βερολίνου αντί 7,5 εκατομμυρίων ευρώ για τον Ιούνιο του 2022.

Εμβολιάστηκαν στον Αρη

Στον εμβολιασμό τους κατά του Covid-19 προχώρησαν οι παίκτες και τα μέλη του αγωνιστικού τμήματος του Αρη.

Αναλυτικά η ενημέρωση

Μετά την ολοκλήρωση του δεύτερου σταδίου της προετοιμασίας στο Söchau της Αυστρίας και την επιστροφή στη βάση, σήμερα είχαμε και την επιστροφή στις προπονήσεις επί ελληνικού εδάφους.

Η προπόνηση ήταν πρωινή και έγινε στις εγκαταστάσεις του Δασυγένειου Αθλητικού Κέντρου.

Το πρόγραμμα για τους ποδοσφαιριστές του ΑΡΗ περιελάμβανε ενεργοποίηση, ασκήσεις δύναμης, τρέξιμο διαλειμματικής μορφής και τακτική.

Ο Κώστας Μήτρογλου ακολούθησε πρόγραμμα επανένταξης, ενώ ο Λέριν Ντουάρτε έκανε ατομικό.

Μετά την ολοκλήρωση της σημερινής προπόνησης ποδοσφαιριστές και μέλη του αγωνιστικού τμήματος της ομάδας μας προχώρησαν στον εμβολιασμό τους με το μονοδοσικό εμβόλιο, μια δυνατότητα που παρέχει η Super League.

Θα ακολουθηθεί το ίδιο πρόγραμμα για τους ποδοσφαιριστές της ομάδας μας (πρωινή προπόνηση στο «Δασυγένειο»).

SPORTS

ΝΙΚΗΤΗΣ ΣΤΟ ΦΙΛΙΚΟ Ο ΠΑΟΚ

Στην πρώτη «ανεπίσημη» επιστροφή του Ραζβάν Λουτσέσκου στην Τούμπα ο ΠΑΟΚ επικράτησε εύκολα 3-1 του Βόλου, έχοντας αρκετούς νεαρούς στον αγωνιστικό χώρο

Ο ΠΑΟΚ νίκησε 3-1 με ανατροπή τον Βόλο στην Τούμπα, στο πρώτο του φιλικό ενόψει της σεζόν 2021-2022. Ασίστ ο νεοαποκτηθείς Λούκας Τέιλορ, πρώτο γκολ του Εσίτι με τη φανέλα του Δικεφάλου.

Ο ΠΑΟΚ παρατάχθηκε με τον Ζίβκοβιτς κάτω από τα γκολπόστ. Δεξιός μπακ ήταν ο Λύρατζης, αριστερός ο Ροντρίγκο, με στόπερ τους Μιχάι - Κρέσπο. Κεντρικοί χαφ οι Σβαμπ - Τσινγκάρας, δεξιά ο Α. Ζίβκοβιτς, αριστερά ο Τζόλης, δεκάρι ο Λάμπρου και στην κορυφή ο Γκορτεζιάνι.

Ο Βόλος ξεκίνησε με τον Κλέιμαν κάτω από τα γκολπόστ. Η τριάδα των μετόπισθεν απαρτιζόταν από τους Γκρίλο, Ρομέρο και Γκουλέν. Αμυντικός χαφ ήταν ο Τσοκάνης, ενώ από αριστερά προς τα δεξιά στη μεσαία γραμμή ήταν οι Φεράρι, Μπαριέντος, Βοϊτκόφσκι, Πουρίτα και στην κορυφή οι Μπαρτόλο - Βαν Βερτ.

Σε ρηχά νερά κινήθηκε στο πρώτο ημίχρονο ο ΠΑΟΚ, ο οποίος δεν είχε διαθέσιμους τον Καγκάβα, τον Καντουρί και τον Περέιρα. Μπορεί ο Δικέφαλος να απείλησε πρώτος, με το άστοχο σουτ του Τζόλη, αλλά η ομάδα του Βόλου πίεζε ψηλά, κυκλοφορούσε περισσότερο τη μπάλα και άνοιξε τελικά το σκορ στο 39' με τον νεοαποκτηθέντα επιθετικό, Βαν Βερτ. Ο Μπαριέντος εκτέλεσε το κόρνερ από δεξιά και ο Ολλανδός στράικερ με κεφαλιά έγραψε το 0-1.

Ο ΠΑΟΚ μετά το γκολ «ξύπνησε» και ισοφάρισε με πολύ ωραίο τρόπο. Χρειάστηκε η υπέροχη ασίστ του Ζίβκοβιτς και το πολύ ωραίο σκάψιμο της μπάλας από τον 19χρονο επιθετικό, Βασίλη Γκορτεζιάνι, που προέρχεται από την ακαδημία του Δικεφάλου. Το πρώτο 45λεπτο ολοκληρώθηκε με ένταση. Οι άνθρωποι του ΠΑΟΚ ήταν έντονα εκνευρισμένοι με τον Γκρίλο για τον τρόπο που έμπαινε στις μονομαχίες.

Ο Ραζβάν Λουτσέσκου, στο πρώτο παιχνίδι που καθοδήγησε τον ΠΑΟΚ μετά την επιστροφή του, χρησιμοποίησε διαφορετική ενδεκάδα στο ξεκίνημα του 45λέπτου. Στο 47' ο Εσίτι με εξαιρετικό σουτ έξω από την περιοχή, από πάσα του νεοαποκτηθέντα δεξιού μπακ, Λούκας Τέιλορ, έγραψε το 2-1. Ήταν το πρώτο τέρμα του Νιγηριανού μέσου με τον Δικέφαλο. Ο Τέιλορ απέδειξε ότι είναι επιθετικός μπακ, κινήθηκε τόσο εσωτερικά όσο και στη γραμμή.

Όσο περνούσε η ώρα, ο ΠΑΟΚ ήταν ολοένα και πιο δραστήριος και επιδίωξε να σημειώσει κι άλλο γκολ. Το πέτυχε τελικά στο 86' με κεφαλιά του Μιχαηλίδη, έπειτα από κόρνερ του Μουργκ. Ο Γκρίλο μέχρι τέλους συνέχισε να... τσακώνεται με τους παίκτες του ΠΑΟΚ και τελικά στο 90'+2' δέχτηκε κίτρινη. Ο Βόλος έδειξε θετικά στοιχεία, αν και ο 32χρονος κόουτς του, Γκιγιέρμο Αμπασκάλ, σίγουρα θα έχει μπόλικη δουλειά μέχρι να «δέσει» το νέο σύνολο που καλείται να διαχειριστεί.

Οι συνθέσεις:

ΠΑΟΚ: Ζίβκοβιτς, Λύρατζης, Κρέσπο, Μιχάι, Ροντρίγκο, Σβαμπ, Τσινγκάρας, Α. Ζίβκοβιτς, Λάμπρου, Τζόλης, Γκορτεζιάνι.

Στο 46' έπαιξαν οι: Πασχαλάκης, Τέιλορ, Βαρέλα, Μιχαηλίδης, Βιεϊρίνια, Νινούα, Εσίτι, Ουάρντα, Μουργκ, Βρακάς, Κούτσιας.

Βόλος: Κλέιμαν (31' Σ. Παπαδόπουλος, 60' Κότνικ), Βοϊτκόφσκι, Γκουλέν, Τσοκάνης, Πουρίτα, Βαν Βερτ, Μπαριέντος, Φεράρι, Ρομέρο, Γκρίλο, Μπαρτόλο

Στο δεύτερο ημίχρονο: Παπαδόπουλος (60ο Κότνικ), Ρομέρο, Γιουλέν, Γκρίλο, Φερράρι, Μπαριέντος (78ο Λογαράς), Νίνης, Βοιτκόφσκι, Μπαρτόλο (82ο Φουρίκης), Φερνάντες, Ροσέρο.

SPORTS

ΑΝΤΙΔΡΑΣΗ ΜΕ... ΔΙΑΣΤΗΜΙΚΟ ΓΙΑΝΝΗ!

Με έναν εκπληκτικό Γιάννη Αντετοκούνμπο (41π., 13ριμπ., 6ασ.), οι Μπακς έκαναν... πάρτι στον 3ο τελικό του NBA κόντρα στους Σανς και μείωσαν τη σειρά σε 2-1 κερδίζοντας με 120-100

«Not in my house» θα μπορούσε να φωνάζει ο Γιάννης Αντετοκούνμπο μετά το τέλος του 3ου τελικού της σειράς!

Ο Έλληνας σούπερ σταρ πήρε από το χέρι τους Μιλγουόκι Μπακς στο Game 3 των NBA Finals και τους... έβαλε και πάλι στο κόλπο του πρωταθλήματος μειώνοντας τη σειρά με τους Φοίνιξ Σανς στο 2-1! Και μάλιστα με επιβλητικό τρόπο, ειδικά από την δεύτερη περίοδο του αγώνα και μετά όπου ο Γιάννης και η παρέα του ήταν τα... απόλυτα αφεντικά στο παρκέ.

Για ένα ακόμη ματς ο ηγέτης των Μπακς έκανε τα... πάντα στο παρκέ ενώ αυτή τη φορά ήταν εύστοχος και από τη γραμμή των βολών! Συγκεκριμένα τελείωσε το παιχνίδι με 41 πόντους έχοντας 14/21 δίποντα, 0/2 τρίποντα, 13/17 βολές, 13 ριμπάουντ, 6 ασίστ, 1 κλέψιμο και μόλις ένα λάθος σε 38 λεπτά συμμετοχής.

Αυτή τη φορά, και σε αντίθεση με τους δύο πρώτους τελικούς, ο Αντετοκούνμπο είχε τη βοήθεια των συμπαικτών του, με τον παίκτη-κλειδί της 3ης περιόδου, Τζρου Χόλιντεϊ να έχει άλλους 21 πόντους με 5/10 τρίποντα και 9 τελικές πάσες, ενώ ο Κρις Μίντλετον είχε 18 πόντους (οι 15 στο πρώτο ημίχρονο), 7 ριμπάουντ και 6 ασίστ.

Για τους Σανς από τη στιγμή που ο Ντέβιν Μπούκερ ήταν... εκτός κλίματος αγώνα μένοντας στους 10 πόντους με 2/7 δίποντα, 1/7 τρίποντα και 3/5 βολές ήταν εκ των πραγμάτων πολύ δύσκολο να ελπίζουν σε κάτι καλό μέσα στο «Fiserv Forum» του Μιλγουόκι.

Παρόλα αυτά ο Πολ είχε 19 πόντους και 9 ασίστ, ενώ από 18 πόντους πρόσθεσαν οι Κράουντερ και Έιτον αντίστοιχα.

Τα δωδεκάλεπτα: 25-28, 60-45, 98-76, 120-100

«Πήρα ψυχολογία από τις πρώτες βολές»

Λίγο μετά το τέλος του αγώνα και της μεγάλης νίκης των Μπακς στον 3ο τελικό, ο Γιάννης είπε ότι «ξέραμε τι παιχνίδι θα ήταν και γνωρίζαμε ότι έπρεπε να παίξουμε καλό μπάσκετ. Και να είμαστε ανταγωνιστικοί όσο το δυνατόν περισσότερο. Προσπάθησα να είμαι επιθετικός, να παίρνω τη σωστή επιλογή και να βλέπω κάθε κατοχή ξεχωριστά. Ήξερα ότι έπρεπε να μπουν όλοι στο παιχνίδι. Και αν είχα υπομονή θα μπορούσα να δημιουργήσω προβλήματα στην αντίπαλη άμυνα. Και στο τέλος της ημέρας αυτό ισχύει. Να υπάρχει υπομονή ώστε να κάνω το σωστό play ή τη σωστή πάσα»

Για τις βολές και το γεγονός ότι είχε 13/17 εξήγησε: «Προσπάθησα να συγκεντρωθώ στον εαυτό μου, στην τεχνική μου, στο σώμα μου. Και όταν βλέπεις ότι μπαίνουν κάποιες βολές, τότε νιώθεις μεγαλύτερη αυτοπεποίθηση και ευστοχείς και σε άλλες. Οι συμπαίκτες μου ήθελαν να είμαι επιθετικός και να πάω στη γραμμή των βολών. Με πίστεψαν ότι θα ευστοχήσω και αυτό προσπάθησα να κάνω.»

Και κατέληξε λέγοντας: «Θέλαμε να είμαστε έτοιμοι πνευματικά ώστε να είχαμε την ευκαιρία να κερδίσουμε αυτό το ματς και στο τέλος να κερδίσουμε τη σειρά και να είμαστε πρωταθλητές. Πρέπει να το ξανακάνουμε στο 4ο ματς, να πιστέψουμε στους εαυτούς μας, να μείνουμε επιθετικοί και πνευματικά έτοιμοι».

SPORTS

ΚΑΤΕΚΤΗΣΕ ΤΟ 20ο ΣΛΑΜ Ο ΤΖΟΚΟΒΙΤΣ

Ιστορία έγραψε στο Λονδίνο ο Νόβακ Τζόκοβιτς αφού κατέκτησε το 6ο Wimbledon της καριέρας του που είναι συνάμα το 20ο Grand Slam και είναι πλέον στην κορυφή της σχετικής λίστας μαζί με τον Ρότζερ Φέντερερ και τον Ράφα Ναδάλ

Ο Σέρβος που είναι στο No1 και παραμένει στο No1 κόσμου επικράτησε σε 3.23' με 6-7 (4), 6-4, 6-4, 6-3 του Ιταλού Ματέο Μπερετίνι και κατέκτησε το 3ο Grand Slam του μέσα στο 2021, μετά από το Australian Open και το Roland Garros. Ο Νόβακ Τζόκοβιτς που δεν έκανε το καλύτερο του παιχνίδι αλλά έπαιξε έξυπνα τον Ιταλό που είχε την βοήθεια του κόσμου αλλά δεν μπορούσε να διεκδικήσει έως το τέλος τη νίκη. Ο Ματέο Μπερετίνι έγινε ο πρώτος Ιταλός που έπαιξε σε τελικό στο Wimbledon και πλέον θα είναι στο No8 κόσμου ενώ ο Νόβακ Τζόκοβιτς όπως και το 2019 μετά από το φινάλε δοκίμασε και πάλι λίγο από το γρασίδι του Wimbledon. Οι Big-3 φτάνουν τους 60 Grand Slam τίτλους από το 2003 έως το 2021 και το τένις δεν θα ζήσει ξανά μια παρόμοια εποχή. Έχουν 60 τίτλους σε 72 τουρνουά!

Αυτός ήταν ο 85ος τίτλος καριέρας για τον Τζόκοβιτς ο οποίος έχει 20 Grand Slam (ρεκόρ) και 36 Masters. Ο μόνος τίτλος που του έχει ξεφύγει είναι το χρυσό Ολυμπιακό μετάλλιο και θα παλέψει γι' αυτό στο Τόκιο. Είναι ο μοναδικός παίκτης στην open era που έχει κερδίσει σε μια χρονιά Australian Open, Roland Garros και Wimbledon και κυνηγάει πλέον το απίστευτο ρεκόρ του Ροντ Λέιβερ ο οποίος το 1962 και το 1969 είχε κερδίσει και τα 4 Grand Slam! Επιπλέον ο Νόβακ Τζόκοβιτς έφτασε στις 21 νίκες σε 21 αγώνες σε Grand Slam στο 2021 αλλά και στις 21 σερί νίκες στο Wimbledon το οποίο κατακτά για 3η συνεχή χρονιά (2018, 2019, 2021, το 2020 δεν διεξήχθη). Έφτασε στις 6 κατακτήσεις στο Wimbledon αφού είχε πάρει και τις κούπες το 2011, το 2014 και το 2015 και ξεπέρασε τις 5 του Μπιορν Μποργκ. Είναι όμως 3ος στη λίστα μετά από τον Πιτ Σάμπρας (7) και τον Ρότζερ Φέντερερ (8). Ο Τζόκοβιτς είναι ο νεότερος από τους τρεις που φτάνει στα 20 Grand Slam και το πέτυχε στον 30ο τελικό του ενώ ο Ράφα Ναδάλ στον 28ο. Ο Σέρβος έχει πλέον 9 Australian Open, που είναι ρεκόρ, 6 Wimbledon, 3 US Open και 2 Roland Garros. Είναι ο μοναδικός στην open era που έχει κερδίσει τουλάχιστον 2 τίτλους σε κάθε Grand Slam.

«Είμαι ο καλύτερος»

Μετά από την κατάκτηση του Wimbledon 2021, το όνομα του Τζόκοβιτς είναι πρώτο πλέον στην λίστα των υποψηφιών για GOAT (Greatest Of All Time) στο τένις.

Τι είπε όμως ο ίδιος στη συνέντευξη Τύπου για το θέμα; «Θωρώ τον εαυτό μου τον καλύτερο και πιστεύω πως είμαι ο καλύτερος, αλλιώς δεν θα είχα τόση αυτοπεποίθηση στα Grand Slams, για να δημιουργήσω την ιστορία μου σ' αυτό το άθλημα. Σχετικά με τη συζήτηση για τον καλύτερο όλων των εποχών, θα την αφήσω στους άλλους ανθρώπους να την κάνουν. Είναι πολύ δύσκολο να συγκρίνουμε διαφορετικές εποχές στο τένις. Έχουμε διαφορετικές ρακέτες, διαφορετική τεχνολογία, άλλες μπάλες, άλλα γήπεδα. Παίζουμε σε εντελώς διαφορετικές συνθήκες. Δεν είναι το ίδιο παιχνίδι απ' όταν ήταν τη δεκαετία του 1950. Φυσικά όμως είναι τιμή μου να με θεωρούν GOAT», είπε ο «Νόλε».

Ερμού: Ο ιστορικός δρόμος με τα πολλά γοητευτικά πρόσωπα

Οδός Ερμού: Η ιστορία και τα εμβληματικά κτίρια ενός από τους πρώτους δρόμους και βασικούς άξονες της σύγχρονης πόλης της Αθήνας Οδός Ερμού: Ο άλλοτε «μεγάλος δρόμος», ο ανέκαθεν δρόμος-ψυχή της Αθήνας, ο δρόμος του εμπορίου, ο δρόμος-μαγνήτης-παράδεισος για τις γυναίκες κάθε ηλικίας, ο μεγαλύτερος πεζοδρομημένος δρόμος του εμπορικού κέντρου, ο δρόμος που συμπεριλαμβάνεται ανάμεσα στους ακριβότερους εμπορικούς δρόμους του κόσμου, ο δρόμος που έχει αδελφοποιηθεί με την οδό Okurayama στον νομό Kanagawa της Ιαπωνίας από το 1988, ο δρόμος όπου ακόμη ακούγεται ο ήχος της λατέρνας, ο δρόμος περιπάτου, αναψυχής και shopping therapy, ο δρόμος των street happenings, ο δρόμος τριών σημαντικών βυζαντινών εκκλησιών, ο δρόμος που ξεκινά με ζωή, κίνηση και φασαρία, και καταλήγει στην ηρεμία και ησυχία του αρχαίου νεκροταφείου του Κεραμεικού.

Η οδός Ερμού, μήκους 1.5 χλμ., είναι ένας από τους πρώτους δρόμους και βασικούς άξονες της σύγχρονης πόλης της Αθήνας, σύμφωνα με το πολεοδομικό σχέδιο που εκπόνησαν το 1833 οι αρχιτέκτονες Κλεάνθης και Σάουμπερτ. Κατά την κατασκευή της κατεδαφίστηκε ο Ι.Ν. της Ροδακιώτισσας (συμβολή Ερμού και Βουλής) και απαλλοτριώθηκαν πολλά σπίτια, γεγονός που ξεσήκωσε πλήθος αντιδράσεων αλλά και μεγάλων πιέσεων επιφανών οικοπεδούχων της περιοχής, όπως πχ. του οπλαρχηγού Κριεζώτη ο οποίος έμενε στην Χαλκίδα και απείλησε να έλθει με τα παλικάρια του στην Αθήνα «δια να επιβάλη δυναμικώς σεβασμόν προς έναν αγρόν του εις το Ροδακιό, ο οποίος ερρυμοτομείτο παρά την διασταύρωσιν των οδών Ερμού και Βουλής». Άλλοι ιδιοκτήτες, θιγόμενοι μεν αλλά όχι τόσο σκληροπυρηνικοί, λέγεται ότι επικαλέστηκαν το σοβαρό κοινωνικό θέμα που θα προέκυπτε από παρεξηγήσεις μεταξύ αυτών που περπατούσαν στα πεζοδρόμια του δρόμου, το φάρδος του οποίου θα τους εμπόδιζε να αναγνωρίζονται και να χαιρετιούνται... Κάπως έτσι, λοιπόν, μόνο τα δύο τετράγωνα προς την πλατεία Συντάγματος

έχουν το αρχικό εγκριθέν πλάτος των 20 μέτρων. Εξ αρχής προοριζόταν για βασική εμπορική αρτηρία και γι' αυτό της δόθηκε το όνομα του θεού του εμπορίου, Ερμή, και στα οθωνικά χρόνια ήταν γνωστή ως η «Ερμαϊκή οδός», η οποία ως συνέχεια της οδού Πειραιώς ένωνε τον Πειραιά με την Αθήνα

Το 1838 στρώθηκε με σύστημα μακαντάμ και αργότερα απέκτησε πεζοδρόμια και υπόνομο και ασφαλτοστρώθηκε το 1910. Σύμφωνα δε με βασιλικό διάταγμα του 1856, ειδικοί όροι δόμησης τόσο για την οδό Ερμού όσο και για άλλους δρόμους πόλης επέβαλαν υποχρεωτικά «διώροφα κτίρια με ισόγειο και ένα ανώγειο πάτωμα και να σχηματίζουν σειρά συνεχή και αδιάκοπο».

Η χάραξη του δρόμου από το Θησείο έως την Πειραιώς έγινε το 1857, με την κατασκευή του σταθμού του Θησείου και το 1873, αφού διευθετήθηκε το θέμα των αποζημιώσεων, πραγματοποιήθηκε η από το 1856 εγκριθείσα διαπλάτυνση (από 10 σε 15 μέτρα) του δρόμου, από τον σταθμό έως την οδό Αθηνάς.

Από τα πρώτα χρόνια της κατασκευής του ο δρόμος ήταν νοητά χωρισμένος σε τρία, εντελώς διαφορετικά μεταξύ τους, μέρη. Παλιά, οι ερχόμενοι από τον Πειραιά επισκέπτες απογοητεύονταν από το πρώτο τμήμα του, έναν βρώμικο χωματόδρομο, γεμάτος σκόνη, φτωχικά και εγκαταλελειμμένα σπίτια και φθηνά μαγαζιά, παλαιοπωλεία, αμπατζίδικα, τσαρουχάδικα, ταβέρνες, στάβλους και χάνια (π.χ. «η Ελευσίς», εκεί που σήμερα βρίσκεται το τρίφατσο κτιριακό συγκρότημα ΠΥΛΗ ΕΡΜΟΥ- Ερμού 117-121).

Όσο όμως ανηφόριζαν προς την πλατεία Συντάγματος, ο δρόμος άλλαζε όψη και οι επισκέπτες εντυπωσιάζονταν από τα πολυτελή μαγαζιά, τα ωραία σπίτια, τα ξενοδοχεία και τα καφενεία. Μέσα από περιγραφές ταξιδιωτών αντλούνται στοιχεία και εικόνες για την Ερμού του 19ου αιώνα, όπως παραδείγματος χάριν για την «περιώνυμον διά το ύψος και την ευμορφιά της» χουρμαδιά, (συμβολή Ερμού & Μιαούλη), που εντυπωσίασε τόσο τον Χανς Κρίστιαν Αντερσεν, ώστε την αναφέρει στο Οδοιπορικό του στην Ελλάδα, ή για τα καταστήματα, «τα εκθέματα των οποίων επί των παραθύρων των ανταγωνίζονταν προς τα του Παλαί Ρουαγιάλ του Παρισιού, είτε κοσμηματοπωλεία ήταν είτε εμπορορραφεία ή μεταξοπωλεία».

Από τα πρώτα χρόνια της ζωής του ο δρόμος άρχισε να γεμίζει με νεοκλασικές κατοικίες, πολλές εκ των οποίων αργότερα χρησιμοποιήθηκαν για στέγαση ξενοδοχείων, υπουργείων, και δικαστηρίων.

Μεταξύ αυτών των κτιρίων είναι η οικία Καβάκου (Ερμού 67 & Αιόλου 15), η οικία του Πατούσα (Ερμού 55 & Καπνικαρέας, όπου στεγάστηκε το Υπουργείο Εκκλησιαστικών και Παιδείας), οι οικίες Λουκά Πύρρου (Ερμού 56), Κόνιαρη (Ερμού 54). Στην οικία Κόνιαρη είχε στεγαστεί το 1837 η Γραμματεία των Εκκλησιαστικών. Το κτίριο κατεδαφίστηκε το 1883 και στη θέση του ανεγέρθηκε το τετραώροφο νεοκλασικό Μέγαρο του Βασιλείου Μελά, με την χαρακτηριστική υαλοσκεπή δίοδο, πρώτη στο είδος της εμπορική στοά των Αθηνών, στο πρότυπο των ευρωπαϊκών «galleries». Πανομοιότυπη υπάρχει στο ακριβώς διπλανό τριώροφο κτίριο, που ανεγέρθηκε στην θέση της κατεδαφιστέας οικίας Πύρρου.

Επί εποχής Όθωνα η έδρα των δύο Ειρηνοδικείων της Αθήνας, το «κατά τη νότια πλευρά» και το «κατά τη βόρεια πλευρά» της Ερμαϊκής οδού, ήταν σε αντικριστά κτίρια. Επίσης, σε κτίριο κάπου στη μέση του δρόμου είχε στεγαστεί το Συμβούλιο της Επικρατείας, τα μέλη του οποίου με μία ιστορική προκήρυξη επικύρωναν τις επαναστατικές πράξεις της 3ης Σεπτεμβρίου 1843.

Εκτός όμως από σπίτια, εκατέρωθεν του δρόμου, από το Μοναστηράκι μέχρι το Σύνταγμα, άρχιζαν ν' εμφανίζονται εμπορικά καταστήματα πόλος έλξης τόσο για εμποροϋπαλλήλους, οι οποίοι επιθυμούσαν διακαώς ν' ανοίξουν ένα δικό τους μαγαζί εκεί, όσο και για τις γυναίκες όλων των τάξεων, για τις οποίες ο δρόμος αυτός αποτελούσε έναν παράδεισο.

Αν και δεν είναι ακριβώς γνωστό το πότε λειτούργησε εκεί το πρώτο μαγαζί, αυτό τοποθετείται χρονικά γύρω στο 1837 και συμπεραίνεται από επιστολή που έστειλε τότε μία παιδαγωγός της βασίλισσας Αμαλίας, στην οποία έγραφε «ότι αγόρασαν με την Αμαλία καπέλα που μπορούσαν να φορέσουν και στο Παρίσι...». Στην Αθήνα τα χρόνια εκείνα δεν υπήρχε άλλη εμπορική κίνηση πλην της Ερμού, η οποία μέχρι το 1880 περίπου περιοριζόταν από την πλατεία Συντάγματος έως την Καπνικαρέα. Η δε Αμαλία υπαγόρευε τις τάσεις της μόδας γιατί, εκτός από την εθνική φορεσιά, στις ντουλάπες της υπήρχαν πολλά παριζιάνικα μοντελάκια, τα οποία γίνονταν αμέσως αντικείμενα αντιγραφής από τις κοσμικές κυρίες.

Ερμού 36. Το κτίριο με τις καμάρες Τα καταστήματα της Ερμού, πολλά εκ των οποίων είχαν χαρακτηριστεί εφάμιλλα των ευρωπαϊκών, αρχικά πωλούσαν κυρίως υφάσματα γιατί το έτοιμο ρούχο ήταν ακόμη άγνωστο. Οι εισαγωγές ενδυμάτων από επώνυμους οίκους του Παρισιού, ραμμένα με υφάσματα ακριβά και σχέδια της μόδας, έκαναν τις γυναίκες της αριστοκρατίας να μην διαφέρουν σε τίποτα από αυτές της αντίστοιχης τάξης του Παρισιού ή της Λόνδρας.

Όταν ένας έμπορος της Ερμού, ονομάτι Σκληβανιώτης, προσπάθησε να εισάγει τη μόδα την κρινολίνου (ένδυμα συνοδευόμενο από πολλά και ακριβά αξεσουάρ με «τολμηρά» ονόματα, όπως μπούστο, επιστήθιο, σουρτούκο) δεν μπορούσε να διανοηθεί το τι θα επακολουθούσε.

Όπως γράφει ο Γ. Καιροφύλλας, μόλις μία πανέμορφη Αθηναία αρχόντισσα έκανε εντυπωσιακή εμφάνιση φορώντας κρινολίνο, πολλές αριστοκράτισσες έτρεξαν να την μιμηθούν. Στην αμφίεση, όμως, αυτή τόσο οι σύζυγοι όσο και ορισμένες λαϊκές γυναίκες έβλεπαν κάτι το πολύ τολμηρό με αποτέλεσμα να ξεσπάσει θύελλα αντιδράσεων και το θέμα να ξεφύγει από τις... ντουλάπες των κυριών, να φτάσει στον τύπο, στη Βουλή, την εκκλησία, στη Χωροφυλακή για να καταλήξει στο... πρώτο γυναικείο συλλαλητήριο, τον Φεβρουάριο του 1858, όπου κάποιες αριστοκράτισσες εμφανίστηκαν στην οδό Αιόλου, ντυμένες με πανάκριβα φορέματα και πλατύγυρα καπέλα, κρατώντας πανό που έγραφε ότι πρέπει «Να παύσει η εναντίον μας κριτική. Είμεθα και εμείς πλάσματα της προόδου και συμβαδίζουμε εις το πλευρόν της. Δεν είμεθα υπηρέτριες των συζύγων και των αδελφών μας».

Εκτός από τους εισαγωγείς και οι μοδίστρες, όπως η μαντάμ Λιζιέ −η πρώτη ευρωπαία μοδίστρα που ήλθε στην Αθήνα− έκαναν χρυσές δουλειές ράβοντας για τις κυρίες της καλής αθηναϊκής κοινωνίας. Από δημοσιεύματα της

⇨

εποχής διαβάζουμε για την ίδρυση του εμπορικού οίκου με την επωνυμία «Ερμείον» του Ιωάννου Τσάτσου, το 1850. Το συγκεκριμένο ευρύχωρο κατάστημα έμοιαζε κάπως με σημερινό εμπορικό κέντρο, όπου οι πελάτες μπορούσαν να βρουν «άπαντα τα ανδρικά και γυναικεία είδη ως και πάντα τα είδη οικιακής χρήσεως καθώς και πλούσια συλλογή ποικίλων ταπήτων».

Έντονη η ύπαρξη αδαμαντοπωλείων και χρυσοχοείων με αυτά του Σαμίου & Σία, του Πομόνη, των αδελφών Μαραγκού, του Τσιτσόπουλου να είναι μερικά από τα πιο φημισμένα και τα οποία «καθωρίζουσι, λαμπρύνουσι και φωτογωγούσι την οδόν Ερμού».

Το δε κατάστημα δώρων του Ροδόλφου Μάιφαρτ, ενός κομψού και πολύ ιδιόρρυθμου τύπου, γνωστού γυναικοκατακτητή των Αθηνών, ο οποίος είχε κληθεί από τον Όθωνα για να διδάξει την τέχνη της βιβλιοδετικής, αλλά αυτός ασχολήθηκε τελικά με το εμπόριο, διαφημιζόταν όχι ως εμπορικό αλλά ως «...παράδεισος που έχει ό,τι φαντασθή η φαντασία, δι' όλας τα τάξεις, δι' όλα τα βαλάντια και δι'όλας τας πραγματικάς ή εικαστικάς ανάγκας».

Τα καπέλα (πίλοι), απαραίτητο ενδυματολογικό αξεσουάρ κάθε μεσοαστού εκείνης της εποχής, με εμπόρους καταστημάτων γυναικείων πίλων ν' αφθονούν καθώς και εκείνων που διατηρούσαν μαγαζιά με είδη που προορίζονταν για το στόλισμα των καπέλων, όπως λουλούδια, παραδείσια και επίγεια πουλιά ή πολύχρωμα φτερά σαν αυτό που ψάχνει η Βεατρίκη των Μ. Θεοδωράκη και Δ. Καρατζά:

Αχ, αχ, αχ, μικρό πουλί
τι ζητάς στην οδό Ερμού;
Έχασα τη Βεατρίκη,
ίσως να ψάχνει για καινούργιο καπέλο με φτερά

Η Ερμού, αν και ήταν κατεξοχήν γυναικείος δρόμος, δεν άφηνε παραπονεμένους τους άνδρες, οι οποίοι μπορούσαν να βρουν εκλεκτά είδη ρουχισμού στο «Γαλλικό Μαγαζί» των αδελφών Φιλίπ. Όσο για τα νεαρά βλαστάρια, υπήρχε ο «Παράδεισος των παιδιών» της κας Μοροζίνη, αν και ο αληθινός παράδεισος για αυτά ήταν το κατάστημα του Μαγγιώρου γεμάτο παιχνίδια, κούκλες και όχι μόνο. Και όπως γράφει ο Κώστας Μπίρης, «η εμπορική ζωή, παρά την ιδιοτυπίαν με την οποίαν διεμορφώθη, ενεθύμιζε πολύ την αντίστοιχον πλευράν των πόλεων της δυτικής Ευρώπης,, ιδιαιτέρως της Γαλλίας. Εις τα καταστήματα της οδού Ερμού και της οδού Σταδίου προσεφέροντο όλοι οι νεωτερισμοί του παρισινού πολιτισμού και ωμιλούντο ξέναι γλώσαι, απαραιτήτως δε η γαλλική».

Μία από τις παλαιότερες επιχειρήσεις της Ερμού είναι του Αλεξανδράκη, η οποία, χρονολογείται από το 1860 στην Ερμού 76 και από το 1933 στο ιδιόκτητο κτίριο Ερμού 27. Ο Ευτύχιος Αλεξάνδρακης (1919-2017) διαδέχθηκε τον πατέρα του, Δημήτριο, στην επιχείρηση και της έδωσε έναν «ευρωπαϊκό αέρα», συνεργαζόμενος με γνωστούς οίκους του εξωτερικού, προσφέροντας πάντα στους εκλεκτούς πελάτες του άριστη ποιότητα και κλασική κομψότητα.

ΣΕΛΙΔ. 38,39

Η εξήγηση για μια από τις πιο γνωστές οπτικές ψευδαισθήσεις

«Η σύζυγός μου και η πεθερά μου» είναι μια από τις πιο γνωστές οπτικές ψευδαισθήσεις στον κόσμο.

Μπορεί να βλέπετε είτε μια νεαρή γυναίκα με γυρισμένο πρόσωπο ή το προφίλ μιας ηλικιωμένης γυναίκας να κοιτάζει τα αριστερά. Ωστόσο, μόνο μια από τις δυο εικόνες μπορείτε να δείτε κάθε φορά. Το πηγούνι της νεαρής γυναίκας είναι η μύτη της ηλικιωμένης γυναίκας. Εάν αναρωτηθήκατε ποτέ γιατί βλέπετε πρώτα τη νεαρή ή την ηλικιωμένη γυναίκα αντίστοιχα, μια μελέτη του 2018 που διεξήχθη από δύο καθηγητές ψυχολογίας κατέληξε στο συμπέρασμα ότι έχει σχέση με την ηλικία σας.

Σύμφωνα με τη μελέτη, ένα νεότερο άτομο θα δει πρώτα τη νεότερη γυναίκα, ενώ οι ηλικιωμένοι θα δουν πρώτα τη μεγαλύτερη γυναίκα. Η μελέτη περιελάμβανε 393 συμμετέχοντες (242 άνδρες, 141 γυναίκες) από 18 έως 68 ετών. Τους έδειξαν την εικόνα για μισό δευτερόλεπτο και στη συνέχεια τους ρώτησαν για το φύλο και την ηλικία του ατόμου που είδαν. Οι περισσότεροι συμμετέχοντες είδαν πρώτα τη νεότερη γυναίκα και αυτό θα μπορούσε να οφείλεται στο γεγονός ότι πολλοί από τους συμμετέχοντες ήταν μικροί στην ηλικία. Όταν οι ερευνητές χώρισαν το των 10% των πιο ηλικιωμένων συμμετεχόντων και 10% των νεότερων, διαπίστωσαν ότι οι μεγαλύτεροι είδαν την ηλικιωμένη γυναίκα πρώτα και οι μικρότεροι τη νεαρή. έθεσε τη νεαρή γυναίκα. Το σημείο της μελέτης ήταν να προσδιοριστεί εάν «οι προκαταλήψεις της ηλικίας επηρεάζουν την αρχική ερμηνεία μιας εικόνας σε υποσυνείδητο επίπεδο.»

Βιβλίο που έχει μήκος 4 μέτρα!

Το Szinpetri, ένα γραφικό χωριό 300 κατοίκων που βρίσκεται στη βόρεια Ουγγαρία είναι κυρίως γνωστό γιατί φιλοξενεί ένα εντυπωσιακού μεγέθους «χειροποίητο» βιβλίο, που έχει κατασκευαστεί από το δέρμα 13 αγελάδων.

Το βιβλίο ολοκληρώθηκε το 2010, από τον Bela Varga και τον Gábor Varga, δύο τεχνίτες της παραδοσιακής χαρτοποιίας. Κατασκευάστηκε με παραδοσιακές τεχνικές βιβλιοδεσίας, προσαρμοσμένες σε πολύ μεγαλύτερη κλίμακα από ό,τι συνήθως, και αυτή τη στιγμή εκτίθεται στο εργοστάσιο των δυο τεχνητών, οι οποίοι εξηγούν και περιγράφουν στους επισκέπτες τις διαδικασίες που απαιτήθηκαν για τη δημιουργία του. Το βιβλίο έχει μήκος περίπου 4 μέτρα και πλάτος 3 και ζυγίζει 1.420 κιλά. Αποτελείται από 346 σελίδες τυπωμένες με πληροφορίες για την τοπική χλωρίδα και πανίδα.

«Είναι μοναδικό όχι μόνο λόγω του μεγέθους αλλά και λόγω των τεχνικών και των διαδικασιών που χρησιμοποιήθηκαν για τη δημιουργία του. Το χαρτί εισήχθη από ένα αυστριακό εργοστάσιο χαρτιού και η εκτύπωσή του έγινε από έναν μεγάλο βιομηχανικό εκτυπωτή που χρησιμοποιείται για τη δημιουργία διαφημιστικών πινακίδων. Μάλιστα για να γυρίσει μια σελίδα απαιτεί τις προσεκτικές κινήσεις έξι ατόμων!

Με τίτλο «Η εύθραυστη φυσική μας κληρονομιά», το

βιβλίο του Bela Varga είναι το μεγαλύτερο χειροποίητο βιβλίο στον κόσμο.

Κόκερ σπάνιελ με 314.000 ακολούθους!

Το όνομά της είναι Winnie, είναι μόλις τριών μηνών και είναι ένα αξιολάτρευτο κόκερ σπάνιελ που έχει κερδίσει τις καρδιές χιλιάδων χρηστών σε όλο τον κόσμο.

Η Winnie έχει πανέμορφα μάτια και το βλέμμα της την κάνει αξιολάτρευτη και ιδιαίτερα διάσημη στα μέσα κοινωνικής δικτύωσης, αφού έχει περισσότερους από 314.000 ακολούθους στο Instagram.

Ο λογαριασμός της στο Instagram υπάρχει από τον Οκτώβριο του 2019, αλλά πρόσφατα χάρη στη φωτογραφία που ανέβασαν οι ιδιοκτήτες της η δημοτικότητά της εκτοξεύτηκε. Η Winnie είναι ιδιαίτερα αγαπητή και στη σελίδα της στο σελίδα TikTok με πάνω από 140.000 οπαδούς και 2.5 εκατομμύρια likes.

Εκφράζοντας τον θαυμασμό του ένας χρήστη του Instagram σχολίασε στον λογαριασμό της Winnie ότι είναι το ωραιότερο σκυλί που έχει δει ποτέ.

Επίτιμος διδάκτωρ ο Έλληνας διπλωμάτης του Θεού

Το Αμερικανικό Κολλέγιο Ελλάδας παρουσίασε περήφανα τους δύο τιμητικούς αποδέκτες πτυχίων για Deree Commencements 2020 και 2021: Τον Πρέσβη Τζέφρι Πάιατ και τον Πρέσβη Δημήτρη Αζεμόπουλο.

Δύο υπέροχες, διακεκριμένες και διεθνώς καταξιωμένες προσωπικότητες που έχουν υποστηρίξει το ACG με πολλούς τρόπους και μας έχουν τιμήσει με την φιλία τους.

«Θα ήθελα να μοιραστώ με τους φίλους μου μια είδηση – που δικαιολογημένα πιστεύω – με γέμισε αμέτρητη χαρά αλλά και βαθειά συγκίνηση», τονίζει σε post του στα sosial media ο κ. Αζεμόπουλος.

Πιο συγκεκριμένα, το Deree – Αμερικανικό Κολλέγιο Ελλάδος την Παρασκευή 2 Ιουλίου, αναγόρευσε σε επίτιμο διδάκτορα τον διακεκριμένο Έλληνα διπλωμάτη και υπέρμαχο της Ορθοδοξίας στην διάρκεια της τελετής αποφοίτησης των σπουδαστών του ακαδημαϊκού έτους 2020 (η τελετή δεν είχε πραγματοποιηθεί πέρσι λόγω της πανδημίας).

Να υπογραμμίσουμε ως ΒΗΜΑ ΟΡΘΟΔΟΞΙΑΣ ότι το πολύτιμο έργο και η φιλοεκκλησιαστική διπλωματία – διπλωματία του Θεού- του κ. Δημήτρη Αζεμόπουλο ως τέως πρέσβη στον Καναδά είχε ως αποτέλεσμα την θεαματική σύσφιγξη των σχέσεων Ελλάδας και Καναδά και την ανάπτυξη των διμερών σχέσεων σε πολιτιστικό, οικονομικό, επιχειρηματικό και εκκλησιαστικό επίπεδο. Ο κ. Αζεμόπουλος αποτελεί ένα πολύ αγαπητό πρόσωπο στην ομογένεια του Καναδά και γενικότερα των ΗΠΑ.

Στη διάρκεια της τελετής αποφοίτησης των σπουδαστών του φετινού ακαδημαϊκού έτους – αναγορεύτηκε επίτιμος διδάκτωρ ο χαρισματικός Πρέσβυς των ΗΠΑ, Τζέφρι Πάιατ. Ένας Άνθρωπος που γράφει Ιστορία ανεβάζοντας το επίπεδο των ελληνοαμερικανικών σχέσεων σε πρωτόγνωρα ύψη.

Αποτελεί εξαιρετική τιμή το γεγονός ότι το όνομα του κ. Δημητρίου Αζεμοπούλου έρχεται να προστεθεί στη μακρά λίστα των ονομάτων των κατόχων της διάκρισης αυτής (https://www.acg.edu/about-acg/office-of-the-president/honoris-causa/), μιας διάκρισης που προέρχεται από το παλαιότερο και πιο ισχυρό σε αριθμό φοιτητών αμερικανικό Πανεπιστήμιο σε ευρωπαϊκό έδαφος. Μιας διάκρισης που έχει δοθεί σε ανθρώπους – που όλοι και όλες τους – άοκνα συνέβαλαν, με την τεράστια προσφορά και ανεκτίμητο έργο τους, στη δική μας πρόοδο και προκοπή.

“Το συγκεκριμένο πανεπιστημιακό ίδρυμα εγνωσμένου και αδιαμφισβήτητου κύρους αποτελεί τον χώρο από όπου ως φοιτήτρια διακρίθηκε αποφοιτώντας η αδελφή μου Νόρα που δεν είναι πια μαζί μου. Είναι όμως και ο χώρος που και εγώ ως part time φοιτητής εφοδιάστηκα με τις κατάλληλες γνώσεις λίγο πριν φύγω για τις μεταπτυχιακές μου σπουδές στο εξωτερικό”, καταλήγει στο post του, στα social media, ο Πρέσβης Δημήτριος Αζεμόπουλος.

Office of the President

May 26, 2021

Dear Ambassador Azemopoulos,

On behalf of the Board of Trustees, the faculty and the administration of The American College of Greece (ACG), I am pleased to present this official invitation for you to receive an honorary doctorate on the occasion of ACG's Deree College Commencement on **Friday July 2, 2021 at 9:00 pm**. The Commencement ceremony will take place on the College's main campus in Aghia Paraskevi, Athens with expected attendance to be confirmed (due to COVID-19 restrictions). Please note that there will be a dinner at the President's Residence on Monday June 28 at 8:00pm honoring you and Ambassador Pyatt (the honorary degree recipient of 2021 Class Commencement on July 1) with a select guest list.

As Europe's oldest and largest American college or university, ACG has been privileged to recognize numerous distinguished individuals with honorary degrees over the last 30 years. A partial list is attached to this letter.

We would be delighted, Ambassador Azemopoulos, to add your name to this list and to honor your significant accomplishments and contributions to Greece, Canada and the wider global society. Your life and work reflect values that the College strives to inculcate in its students, and we would be proud to present you as a role model to our graduates.

For our planning purposes, we trust you will be able to give us an affirmative response to our invitation at your earliest convenience.

Thank you for your consideration of our request.

Sincerely,

David G. Horner

David G. Horner, PhD
President
The American College of Greece

Encl

Ερμού: Ο ιστορικός δρόμος με τα πολλά γοητευτικά πρόσωπα

ΑΠΟ ΣΕΛΙΔΑ 36

Οι προσεγμένες, tres sic βιτρίνες κέρδισαν και την προσοχή του ζεύγους Μακρόν στην τελευταία επίσκεψη τους στην Ελλάδα. «Θυμάμαι την οδό Ερμού τότε που ήταν χωματόδρομος και περνούσαν τα αυτοκίνητα του δήμου και την καταβρέχανε για να μην σηκώνεται σκόνη. Πολλές κυρίες που ερχόντουσαν στο μαγαζί ντυμένες με μακριά φορέματα δεν έβγαιναν καν από το “κουπέ” ή τα αμάξια τους και τους πηγαίναμε τα τόπια στο δρόμο για να διαλέξουν», λέει ο αρχοντάνθρωπος Ε. Αλεξανδράκης, εμβληματική μορφή της Ερμού και πιο παλιός έμπορος της Αθήνας.

Ερμού 27. Κατάστημα ΑΛΕΞΑΝΔΡΑΚΗΣ. Αλλά, όπως διαβάζουμε στο HistoryReport.gr, για αυτές που δεν διέθεταν μεταφορικό μέσο, υπήρχε λύση και αυτή ήταν οι «χαμάληδες» που, έναντι μικρής αμοιβής, αναλάμβαναν να τις μεταφέρουν σηκωτές. Οι επαγγελματίες αυτοί, άλλωστε, ήταν εκείνοι που διαμαρτυρήθηκαν πιο έντονα όταν, από το 1905 κι έπειτα, ξεκίνησε η ασφαλτόστρωση των αθηναϊκών δρόμων. Πολλοί ήταν κι αυτοί που χρησιμοποιούσαν για τη μετακίνησή τους την ιππήλατη λεωφορειακή γραμμή και η αφετηρία της ήταν στη συμβολή των οδών Αιόλου και Ερμού.

Εκτός όμως από εμπόρους η Ερμού ασκούσε ιδιαίτερη αίγλη σε καλούς φωτογράφους, οι οποίοι άνοιξαν εκεί τα πρώτα καλλιτεχνικά φωτογραφεία της Αθήνας, όπως ο Κάλφας, ο Πανταζόπουλος, οι Αφοί Ρωμαϊδη, ο Ι. Μωραϊτης, ο Δ. Μαρτιμιανάκης, οι αδελφές Καντά κ.ά. Στην καρδιά της οδού Ερμού εγκατέστησε το studio της η διάσημη Ελληνίδα φωτογράφος Έλλη Σουγιουλτζόγλου-Σεραϊδάρη από το Αϊδίνι, η οποία έγινε γνωστή διεθνώς ως Nelly’s. Εκεί διοργάνωσε εκθέσεις τις οποίες επισκέφθηκε όλη η Αθήνα.

Στα τέλη του 19ου αιώνα στην Αθήνα υπήρχαν δεκατρία χαρτοπωλεία, εκ των οποίων τα 6 βρίσκονταν στην οδό Ερμού. Σε κτίριο στον αριθμό 8, ο Αθανάσιος Πάλλης ίδρυσε το 1870 την εταιρεία «Πάλλης», η οποία μεσουράνησε στον χώρο για 137 χρόνια, εισάγοντας καινοτομίες όπως την παραγωγή φακέλων, κατάστιχων και εμπορικών βιβλίων στον ίδιο χώρο με τις λιανικές πωλήσεις γραφικής ύλης και ειδών γραφείου. Ο Αθ. Πάλλης από το 1880 έως το 1911 συνεργάστηκε με τον Γ. Κοτζιά, πατέρα του μετέπειτα δημάρχου Κ. Κοτζιά και η εταιρεία «Πάλλης - Κοτζιάς» γνώρισε εκείνα τα χρόνια μεγάλη ακμή, λειτουργώντας ταυτόχρονα και σαν τόπος συνάντησης των κοσμικών Αθηναίων αλλά και σαν ιδανικός χώρος εργασίας, όπως τραγουδούσαν κοπέλες που έψαχναν δουλειά «δεν γίνομαι ράφτρα, δεν γίνομαι καπελλού, θα πάω στου Πάλλη να γίνω φακελλού». Αργότερα, στον 8ο όροφο του ιδίου κτηρίου στεγάστηκαν τα γραφεία του περιοδικού «ΓΥΝΑΙΚΑ».

Η Ερμού εκτός από ψώνια πρόσφερε διασκέδαση και αναψυχή. Εκεί μαζεύονταν την παραμονή της Πρωτοχρονιάς οι Αθηναίοι, μικροί και μεγάλοι, για ν’ αποχαιρετήσουν τον χρόνο που έφευγε και να καλωσορίσουν τον καινούργιο. Όπως γράφει ο Ε. Σκιαδάς, εκεί, στην καρδιά της εμπορικής κίνησης, συνέρρεαν τα πλήθη για να «…συρίξουν, να γυρίσουν την τροκάνα τους, να ρίξουν τα comfetti τους, να σπρώξουν και να σπρωχθούν, να πατήσουν και να πατηθούν… Από τη μία το μεσημέρι υπάλληλοι, ως επί το πλείστον, και μαθητές, με σφυρίχτρες, χάρτινες κορδέλες και τροκάνες, κάνοντας θόρυβο διαβολικό, έδιναν το σύνθημα για την έναρξη της εορτής, προσελκύοντας κι άλλους». Στην γιορτή αυτή συχνά παρευρισκόταν και ο βασιλιάς Γεώργιος ο Α’, ο οποίος περπατούσε πεζός στην οδό Ερμού, για να «…ιδή τον λαόν εορτάζοντα…»

Η Ερμού ήταν γνωστή και ως ο δρόμος των... εργολάβων, των οποίων όμως η εργολαβία δεν ήταν κατασκευαστική αλλά είχε χροιά... ερωτική. Επρόκειτο για τα «καμάκια» της εποχής, νεαρούς που περνούσαν ώρες ατελείωτες καθισμένοι στο κοσμικό ζαχαροπλαστείο του Τζίτζικα, χαζεύοντας και φλερτάροντας τις γυναίκες που ανεβοκατέβαιναν στα μαγαζιά. Και όπως γράφει ο Ε. Σκιαδάς, «προς τιμήν τους, ονομάστηκε έτσι το συγκεκριμένο γλύκισμα, που υπάρχει μέχρι σήμερα σε όλα τα ζαχαροπλαστεία».

Ερμού 62 & Αιόλου 32. Νεοκλασικό διώροφο Το καφενείο η «ΩΡΑΙΑ ΕΛΛΑΣ» (διασταύρωση Ερμού και Αιόλου), ίδρυσε στο ισόγειο της οικίας Βρυζάκη το 1839 ένας Ιταλός ονόματι Santo και λίγα χρόνια αργότερα το αγόρασε ο Παναγής Βενετσάτος. Ο Χανς-Κρίστιαν Αντερσεν εντυπωσιάστηκε τόσο από το μέγεθος όσο και από την κομψότητα του καφενείου το οποίο, όπως έγραψε, θα έκανε αίσθηση ακόμη και στο Αμβούργο και το Βερολίνο αλλά και το Cafe Greco της Ρώμης φαινόταν πολύ μικρό μπροστά του. Το ιστορικό αυτό καφενείο υπήρξε, για 40 χρόνια, το κέντρο της πολιτικής ζωής και στέκι της διανόησης των προοδευτικών και δημοκρατικών Αθηναίων. Εκεί γίνονταν πολιτικές συζητήσεις που κατέληγαν συχνά σε ομηρικούς καβγάδες και, σύμφωνα με τη ρήση του Μπάμπη Αννίνου, το καφενείο αποτελούσε «οιονεί τον Αρειον Πάγον της κοινής γνώμης». Η αίθουσα του σφαιριστηρίου του λειτούργησε ως το πρώτο χρηματιστήριο των Αθηνών και εκεί διαδραματίστηκαν σκηνές απείρου κάλλους με τις εξεγέρσεις των θυμάτων του χρηματιστηριακού κραχ, που αναζητούσαν υπεύθυνο για την οικονομική τους καταστροφή, μετά το σκάνδαλο των Λαυρεωτικών (1873-1874).

Το δεύτερο κατά σειρά σπουδαιότητας καφενείο της Ερμού ήταν το «Καφενείο της Ανατολής», στο ισόγειο της οικίας Ανδρέα Κορομηλά (πλ. Συντάγματος & Ερμού, εκεί όπου σήμερα βρίσκεται το Υπουργείο Εθνικής Οικονομίας). Στο αριστοκρατικό αυτό καφενείο, οι θαμώνες μπορούσαν να διαβάσουν γαλλικές ακόμη και γερμανικές εφημερίδες. Όταν το 1901 ο Κορομηλάς πούλησε το νεοκλασικό αρχοντικό του στον Ζαβορίτη, το καφενείο μετονομάστηκε σε «Καφενείο Ζαβορίτη» και γνώρισε κι αυτό στιγμές δόξας μέχρι που κατεδαφίστηκε την δεκαετία του 1960.

Απέναντι από το αρχοντικό του Κορομηλά, εκεί που σήμερα βρίσκεται το ταχυφαγείο Mac Donald’s, υπήρχε το μεγαλοπρεπές ξενοδοχείο Grand Hotel d’ Angletere, γνωστό και ως Ξενοδοχείο της Αγγλίας, στο οποίο φιλοξενούντο οι επίσημοι ξένοι και επισκέπτες της Αθήνας. Όπως και το Ξενοδοχείο των Περιηγητών, γνωστό ως Tourist (Ερμού & Βουλής 20, εκεί όπου σήμερα στεγάζεται η αλυσίδα ρούχων H&M), απευθυνόταν σε πελάτες με ψηλές απαιτήσεις και γεμάτο πορτοφόλι.

Ερμού 11 & Βουλής. Εδώ ήταν το ξενοδοχείο TOURIST Ξενοδοχείο Grand Hotel d Angleterre (1900). Φωτογραφία απο το λεύκωμα ΑΘΗΝΑ Στο σημείο αυτό αξίζει να σημειωθεί ότι από τα 24 ξενοδοχεία που σημειώνονται την περίοδο 1860-1880 στην Αθήνα, τα 13 βρίσκονται στην Ερμού.

Για τους όχι και τόσο ευκατάστατους, υπήρχε η επιλογή καταλυμάτων σε κτίρια που προϋπήρχαν ως κατοικίες και είχαν μετατραπεί σε ξενοδοχεία και η εξυπηρέτηση περιοριζόταν στα στοιχειώδη, δηλαδή ύπνο και φαγητό

Τα περισσότερα απ ‘αυτά ήταν συγκεντρωμένα γύρω από την πλατεία της Καπνικαρέας και κάτω από την οδό Αιόλου, μερικά εκ των οποίων αν και διατηρητέα, βρίσκονται σε ερειπιώδη κατάσταση.

Εκτός όμως από ψώνια και διασκέδαση η οδός Ερμού προσφέρεται για επίσκεψη σε τρεις βυζαντινές εκκλησίες, στο Μνημείο Ολοκαυτώματος των Ελλήνων Εβραίων, καθώς και στον αρχαιολογικό χώρο του Κεραμεικού.

Ερμού - Ευβούλου - Μελιδόνη. Μνημείο Ολοκαυτώματος Ελλήνων Εβραίων. Έργο της Ντιάννας Μαγκανιά

Η Καπνικαρέα, που κατά την επικρατέστερη εκδοχή οφείλει το όνομά της σ' ένα είδος φόρου της βυζαντινής εποχής, το καπνικόν, αφιερωμένη στα Εισόδια της Θεοτόκου, αγιογραφημένη από τον Φ. Κόντογλου, γλύτωσε τρεις φορές από την κατεδάφιση, γιατί βρισκόταν μες στη μέση του δρόμου και εμπόδιζε την «ισιάδα» και την κυκλοφορία. Η Παναγιά Παντάνασσα, το Μοναστηράκι, τρίκλιτη καμαροσκέπαστη βασιλική της Κοίμησης της Θεοτόκου, πρώην καθολικό του Μεγάλου Μοναστηριού, δεσπόζει στη νότια πλευρά της πλατείας Μοναστηρακίου. Και ο Ι.Ν. Αγ. Ασωμάτων, πάνω στην ομώνυμη πλατεία, δύο μέτρα κάτω από την επιφάνεια του εδάφους («χωστή»). Είναι του 11ου αιώνα, τετρακίονος, σταυροειδής εγγεγραμμένος με τρούλο αθηναϊκού τύπου. Εχει αραβικά διακοσμητικά τα οποία όπως λέγεται σχετίζονται με την παρουσία Αράβων εμπόρων στην περιοχή στα μέσα του 10ου αιώνα.

Η περιοχή μεταξύ της πλατείας Μοναστηρακίου και πλατείας Ασωμάτων ήταν γνωστή και ως Εκατόγχειρ, λόγω ενός γύψινου κοσμήματος τετραώροφης κατοικίας που παρίστανε γιγαντιαίο εκατόγχειρα, ο οποίος κρατούσε στην αγκαλιά του έναν τεράστιο ογκόλιθο. Η δε διαδρομή από την πλατεία Ασωμάτων έως την οδό Πειραιώς, μετά τα έργα πεζοδρόμησης το 2003, στο πλαίσιο σύνδεσης των αρχαιολογικών χώρων, αποτελεί έναν από τους ωραιότερους περιπάτους της Αθήνας, με θέα τον Παρθενώνα και τον Λυκαβητό.

Ο πεζόδρομος με τον αρχαιολογικό χώρο αριστερά. Ερμού 52 & πλ. Καπνικαρέας. Λεπτομέρεια Καρυάτιδων Τα υφασματάδικα, οι βιοτεχνίες οι οίκοι ραπτικής έχουν λιγοστέψει και αντικαταστάθηκαν από καταστήματα έτοιμων ενδυμάτων, υποδημάτων, αξεσουάρ αλλά και μοδάτων καφέ. Γνωστά ονόματα επιχειρήσεων όπως του Κοντώση, Μαγγιώρου, Μοντεσάντου, Μουρτζόπουλου, Παπαγιάννη, Σινάνη, Σιστοβάρη, Σταυρόπουλου, Τσεκλένη, Τσούχλου, Salon Vert κ.ά. έσβησαν από τον χάρτη και στη θέση τους βρίσκονται σήμερα γνωστές αλυσίδες καταστημάτων, όπως το H&M, ZARA, Benetton, Mothercare, Hondos, Marks & Spencer κ.ά. με Αλεξανδράκη, Ζούλοβιτς και Καλυβιώτη να συνεχίζουν να γράφουν ιστορία.

Ερμού 9 & Βουλής. Κτίριο του μεσοπολέμου, όπου στεγαζόταν το Βρετανικό Συμβούλιο, πριν μεταφερθεί στο Κολωνάκι. Τώρα, εδώ στεγάζονται τα καταστήματα ZARA. Παρ' όλα αυτά, η Ερμού εξακολουθεί να ξελογιάζει, να γοητεύει και να αποτελεί δείκτη οικονομικής ευμάρειας. Εκεί χτυπάει ακόμη δυνατά η καρδιά του εμπορικού κόσμου.

Και «Λίγο πριν βγεις απ' την Ερμού...
έχει μια πόρτα
που, αν τη διαβείς,
μες στον Παράδεισο θα μπεις
Πλαγιές μικρές, σπασμένα μάρμαρα και χόρτα...
και το γλυκόλαλο τ' αηδόνι της σιωπής».

Πρόκειται για τον μοναδικό αρχαιολογικό χώρο του Κεραμεικού.

«Πηγή: https://www.athensvoice.gr/life/urban-culture/athens/717983_ermoy-o-istorikos-dromos-me-ta-polla-goiteytika-prosopa»

KINGS & QUEENS
Gaming Lounge
Opening Soon!
FRIDAY
JULY 23 2021
Where the food is NOT a gamble